



แผนพัฒนาท้องถิ่น ๔ ปี
(พ.ศ. ๒๕๖๑ - ๒๕๖๔)
ของ องค์การบริหารส่วนตำบล
อำเภอห้วยเก้ง จังหวัดเพชรบูรณ์

งานนโยบายและแผน
สำนักปลัด องค์การบริหารส่วนตำบล



ประกาศองค์การบริหารส่วนตำบลศิลา

เรื่อง ประกาศใช้แผนพัฒนาท้องถิ่น ๔ ปี (พ.ศ. ๒๕๖๑ - ๒๕๖๔)

ตามที่ สภากองการบริหารส่วนตำบลศิลา ได้พิจารณาให้ความเห็นชอบ แผนพัฒนาท้องถิ่น ๔ ปี (พ.ศ. ๒๕๖๑ - ๒๕๖๔) ในคราวประชุมสภาสมัยวิสามัญ สมัยที่ ๓ /๒๕๕๙ ประกอบกับนายกองค์การบริหารส่วนตำบลศิลา ได้อนุมัติแผนพัฒนาท้องถิ่น ๔ ปี (พ.ศ. ๒๕๖๑ - ๒๕๖๔) แล้วนั้น

อาศัยอำนาจตามระเบียบกระทรวงมหาดไทยว่าด้วยการจัดทำแผนพัฒนาขององค์กรปกครองส่วนท้องถิ่น พ.ศ.๒๕๔๘ และที่แก้ไขเพิ่มเติมจนถึงปัจจุบัน หมวด ๓ ข้อ ๑๗ (๔) องค์การบริหารส่วนตำบลศิลา จึงประกาศใช้แผนพัฒนาท้องถิ่น ๔ ปี (พ.ศ. ๒๕๖๑ - ๒๕๖๔) ขององค์การบริหารส่วนตำบลศิลา เพื่อใช้เป็นแนวทางในการพัฒนา และเป็นกรอบในการจัดทำงบประมาณรายจ่ายประจำปีต่อไป โดยให้มีผลบังคับใช้ ตั้งแต่บัดนี้เป็นต้นไป

จึงประกาศมาเพื่อทราบโดยทั่วกัน

ประกาศ ณ วันที่ ๓๑ เดือน ตุลาคม พ.ศ. ๒๕๕๙

(นายสุบิน ภาวงศ์)
นายกองค์การบริหารส่วนตำบลศิลา

สารบัญ

| เรื่อง | หน้า |
|--|------|
| ส่วนที่ ๑ สภาพทั่วไปและข้อมูลพื้นฐาน | |
| ๑. ด้านกายภาพ | ๑ |
| ๒. ด้านการเมือง | ๒ |
| ๓. ประชากร | ๔ |
| ๔. สภาพทางสังคม | ๕ |
| ๕. ระบบบริการพื้นฐาน | ๕ |
| ๖. ระบบเศรษฐกิจ | ๖ |
| ๗. เศรษฐกิจพอเพียงท้องถิ่น (ด้านการเกษตรและแหล่งน้ำ) | ๗ |
| ๘. ศาสนา ประเพณี วัฒนธรรม | ๘ |
| ๙. ทรัพยากรธรรมชาติ | ๙ |
| ๑๐. อื่นๆ (ถ้ามีระบุด้วย) | ๙ |
| ส่วนที่ ๒ สรุปผลการพัฒนาท้องถิ่นตามแผนพัฒนาท้องถิ่น (พ.ศ.๒๕๖๗-๒๕๖๘) | |
| ๑. สรุปผลการดำเนินงานตามงบประมาณที่ได้รับ และการเบิกจ่ายงบประมาณ ในปีงบประมาณ พ.ศ.๒๕๕๗-๒๕๖๐ | ๑๐ |
| ๒. ผลที่ได้รับจากการดำเนินงานในปีงบประมาณ พ.ศ.๒๕๕๗-๒๕๖๐ | ๑๓ |
| ๓. สรุปปัญหา อุปสรรคการดำเนินงานที่ผ่านมา และแนวทางการแก้ไข ปีงบประมาณ พ.ศ.๒๕๕๗-๒๕๖๐ | ๑๔ |
| ส่วนที่ ๓ ยุทธศาสตร์องค์การบริหารส่วนตำบลศิลา | |
| ๑. ความสัมพันธ์ระหว่างแผนพัฒนาระดับมหภาค | ๑๕ |
| ๒. ยุทธศาสตร์ขององค์การบริหารส่วนตำบลศิลา | ๒๒ |
| ๓. การวิเคราะห์เพื่อพัฒนาท้องถิ่น | ๒๖ |
| ส่วนที่ ๔ การนำแผนพัฒนาท้องถิ่นสู่ปฏิบัติการปฏิบัติ | |
| ๑. ยุทธศาสตร์การพัฒนาและแผนงาน | ๓๘ |
| ๒. บัญชีโครงการพัฒนา | ๔๐ |
| ส่วนที่ ๕ การติดตามและประเมินผล | |
| ๑. การติดตามและประเมินผลยุทธศาสตร์ | ๑๒๑ |
| ๒. การติดตามและประเมินผลโครงการ | ๑๒๗ |
| ๓. สรุปการพัฒนาท้องถิ่นในภาพรวม | ๑๓๑ |
| ๔. ข้อเสนอแนะในการจัดทำแผนพัฒนาท้องถิ่นในอนาคต | ๑๓๒ |

แผนพัฒนาท้องถิ่น ๔ ปี

(พ.ศ. ๒๕๖๑ - ๒๕๖๔)

ของ องค์การบริหารส่วนตำบลศิลา อำเภอลำทะเมนชัย จังหวัดเพชรบูรณ์

.....

ส่วนที่ ๑ สภาพทั่วไปและข้อมูลพื้นฐาน

๑. ด้านกายภาพ

๑.๑ ที่ตั้งของหมู่บ้าน หรือชุมชน หรือตำบล

องค์การบริหารส่วนตำบลศิลาประกอบไปด้วย ๑๖ หมู่บ้านตั้งอยู่พื้นที่ราบและเชิงเขา สำนักงานองค์การบริหารส่วนตำบลศิลาจัดตั้งเป็น อบต. เมื่อวันที่ ๒ มีนาคม ๒๕๓๘ ที่ทำการองค์การบริหารส่วนตำบลศิลาอยู่ทางทิศเหนือของอำเภอลำทะเมนชัย สถานที่ตั้ง หมู่ที่ ๘ ตำบลศิลา อำเภอลำทะเมนชัย จังหวัดเพชรบูรณ์ มีระยะทางไปตามถนนทางหลวงสาย ๒๐๓ ตรงไปทางอำเภอด่านซ้าย ประมาณ ๑๒ กิโลเมตร จะผ่านแยกกกกะทอน จากนั้น เลี้ยวขวาไปตามถนนทางหลวงสาย ๑๑๒๖ ตรงไปประมาณ ๑๕ กิโลเมตร

๑.๒ ลักษณะภูมิประเทศ

พื้นที่ทางกายภาพเป็นภูเขาสลับกับเนินเขาทอดเป็นทิวยาว มีแม่น้ำป่าสักไหลผ่าน มีพื้นที่ป่าไม้แต่ไม่สมบูรณ์ มีลำน้ำไหลผ่านหลายสาย และพื้นที่ราบลาดเอียงไปทางตะวันตกของตำบล บางส่วนอยู่ใกล้แม่น้ำป่าสักทำให้เกิดน้ำท่วมในฤดูน้ำหลาก

| | | | | | |
|---------|-------------|--------|----------------|-----------------|------------------|
| อาณาเขต | ทิศเหนือ | ติดต่อ | ตำบลอู่ปะม | อำเภอด่านซ้าย | จังหวัดเลย |
| | ทิศใต้ | ติดต่อ | ตำบลตาดกลอย | อำเภอลำทะเมนชัย | จังหวัดเพชรบูรณ์ |
| | ทิศตะวันออก | ติดต่อ | ตำบลเลยวังไสย์ | อำเภอกุหลาบ | จังหวัดเลย |
| | ทิศตะวันตก | ติดต่อ | ตำบลนาซำ | อำเภอลำทะเมนชัย | จังหวัดเพชรบูรณ์ |

๑.๓ ลักษณะภูมิอากาศ

ประกอบไปด้วย ๓ ฤดู โดยฤดูร้อน มีนาคม - กรกฎาคม
ฤดูฝน สิงหาคม - ตุลาคม
ฤดูหนาว พฤศจิกายน - กุมภาพันธ์

๑.๔ ลักษณะของดิน

ประกอบไปด้วยดินร่วน ดินเหนียว แต่ส่วนมากแล้วจะเป็นดินหินภูเขา

๑.๕ ลักษณะของแหล่งน้ำ

ตำบลศิลา มีแหล่งน้ำธรรมชาติ ได้แก่ แม่น้ำสายหลัก คือ แม่น้ำป่าสัก นอกจากนั้นยังมีลำห้วย ได้แก่ ลำห้วยน้ำยา ห้วยข่อย ห้วยภูผา ห้วยลาด และบึงต่างๆ ซึ่งจะมีน้ำมากเฉพาะฤดูฝน และแหล่งน้ำธรรมชาติที่มนุษย์สร้างขึ้น ได้แก่ บ่อน้ำตื้น ประปาหมู่บ้าน ประปาภูเขา และฝาย

๑.๖ ลักษณะของไม้ และป่าไม้

พันธุ์ไม้ส่วนมากเป็นต้นประดู่ ต้นแดง เต็ง รัง แต่เหลือจำนวนน้อยมาก เนื่องจากประชาชนบุกรุกป่า ถางป่าเพื่อทำกิน พื้นที่ป่าไม้เป็นป่าไม้ที่ไม่สมบูรณ์ อยู่ในเขตป่าสงวนแห่งชาติลุ่มน้ำป่าสัก และเขตรักษาพันธุ์สัตว์ป่าโคกภูหลวง

๒. ด้านการเมือง/การปกครอง

๒.๑ เขตการปกครอง

เขตการปกครอง ตำบลศิลา มีเนื้อที่ประมาณ ๑๘๗.๑๕ ตารางกิโลเมตร หรือประมาณ ๑๑๖,๙๖๘ ไร่ แบ่งเขตการปกครองออกเป็น ๑๖ หมู่บ้าน ได้แก่ หมู่ที่ ๑ บ้านโป่งสามขา หมู่ที่ ๒ บ้านสักง่า หมู่ที่ ๓ บ้านอู่มะหาด หมู่ที่ ๔ บ้านวังกันหวด หมู่ที่ ๕ บ้านหินโง่น หมู่ที่ ๖ บ้านศิลา หมู่ที่ ๗ บ้านห้วยข่อย หมู่ที่ ๘ บ้านสงเปลือย หมู่ที่ ๙ บ้านหนองเขียว หมู่ที่ ๑๐ บ้านห้วยผักกูด หมู่ที่ ๑๑ บ้านขำปูน หมู่ที่ ๑๒ บ้านโคกสว่าง หมู่ที่ ๑๓ บ้านโคกใหม่ หมู่ที่ ๑๔ บ้านกลาง หมู่ที่ ๑๕ บ้านใหม่หัวนา หมู่ที่ ๑๖ บ้านน้ำยา และองค์การบริหารส่วนตำบล ๑ แห่ง คือ องค์การบริหารส่วนตำบลศิลา

๒.๒ การเลือกตั้ง

องค์การบริหารส่วนตำบลศิลา มีฐานะเป็นนิติบุคคล และเป็นราชการบริหารส่วนท้องถิ่น องค์ประกอบแบ่งได้ ๒ ส่วน คือ

๑) สภาพองค์การบริหารส่วนตำบลทำหน้าที่นิติบัญญัติ และควบคุมฝ่ายบริหาร ประกอบด้วย สมาชิกสภาองค์การบริหารส่วนตำบล ที่มาจากการเลือกตั้งจากประชาชนในหมู่บ้าน จำนวน ๓๒ คน (หมู่บ้านละ ๒ คน) อยู่ในตำแหน่งคราวละ ๔ ปี สภาพองค์การบริหารส่วนตำบล มีประธานสภา ๑ คน รองประธานสภา ๑ คน ซึ่งนายอำเภอแต่งตั้งจากสมาชิกสภาองค์การบริหารส่วนตำบล ตามมติของสมาชิกสภาองค์การบริหารส่วนตำบล

บัญชีรายชื่อสมาชิกสภาองค์การบริหารส่วนตำบลศิลา

| ลำดับ | ชื่อ - สกุล | ตำแหน่ง |
|-------|-------------------------|---------------------------|
| ๑ | นายสมจิตร แก้วทอง | ประธานสภา อบต.ศิลา |
| ๒ | นายสุวรรณ วงศ์ศิริ | รองประธานสภา อบต.ศิลา |
| ๓ | นายสีไพ แก้วอัด | สมาชิกสภา อบต. หมู่ที่ ๑ |
| ๔ | นายละมุด แก้วพัด | สมาชิกสภา อบต. หมู่ที่ ๑ |
| ๕ | นายโยธิน วงศ์ศิริ | สมาชิกสภา อบต. หมู่ที่ ๒ |
| ๖ | นายสมพงษ์ วงศ์ศิริ | สมาชิกสภา อบต. หมู่ที่ ๒ |
| ๗ | นายสงกรานต์ คำดีด | สมาชิกสภา อบต. หมู่ที่ ๓ |
| ๘ | นายชวิน คำเลิศ | สมาชิกสภา อบต. หมู่ที่ ๓ |
| ๙ | นายวิรัตน์ อินทร์ตาโคตร | สมาชิกสภา อบต. หมู่ที่ ๔ |
| ๑๐ | นายบุญหลาย คำแสด | สมาชิกสภา อบต. หมู่ที่ ๔ |
| ๑๑ | นายต๋อย กางถิ่น | สมาชิกสภา อบต. หมู่ที่ ๕ |
| ๑๒ | นายอินตา วงศ์ศิริ | สมาชิกสภา อบต. หมู่ที่ ๕ |
| ๑๓ | นายมนตรี คำเส็ง | สมาชิกสภา อบต. หมู่ที่ ๖ |
| ๑๔ | นายลำพูน คำมิ่ง | สมาชิกสภา อบต. หมู่ที่ ๖ |
| ๑๕ | นางห้วง แก้วนีก | สมาชิกสภา อบต. หมู่ที่ ๗ |
| ๑๖ | นายภคิน แก้วโยน | สมาชิกสภา อบต. หมู่ที่ ๗ |
| ๑๗ | นายวิโรจน์ แก้วจิตร | สมาชิกสภา อบต. หมู่ที่ ๘ |
| ๑๘ | นายเจียม แก้วยม | สมาชิกสภา อบต. หมู่ที่ ๙ |
| ๑๙ | นายสายทอง แสงพรม | สมาชิกสภา อบต. หมู่ที่ ๙ |
| ๒๐ | นายวิรัช วงศ์ศิริ | สมาชิกสภา อบต. หมู่ที่ ๑๐ |

| ลำดับ | ชื่อ - สกุล | ตำแหน่ง |
|-------|-----------------------|---------------------------|
| ๒๑ | นายสมพงษ์ วงศ์ศิริ | สมาชิกสภา อบต. หมู่ที่ ๑๑ |
| ๒๒ | นางสาวทองอรุณ คำสืบ | สมาชิกสภา อบต. หมู่ที่ ๑๑ |
| ๒๓ | นายกวน กันยาประสิทธิ์ | สมาชิกสภา อบต. หมู่ที่ ๑๒ |
| ๒๔ | นายเจริญ หล้าโปทา | สมาชิกสภา อบต. หมู่ที่ ๑๒ |
| ๒๕ | นายเสน่ห์ แก้วเจิม | สมาชิกสภา อบต. หมู่ที่ ๑๓ |
| ๒๖ | นายสมาน พรหมมาวัน | สมาชิกสภา อบต. หมู่ที่ ๑๓ |
| ๒๗ | นายสังข์ทอง หนูซิม | สมาชิกสภา อบต. หมู่ที่ ๑๔ |
| ๒๘ | นายสมชาย คำชะ | สมาชิกสภา อบต. หมู่ที่ ๑๕ |
| ๓๐ | นายสมศักดิ์ คำยง | สมาชิกสภา อบต. หมู่ที่ ๑๕ |
| ๓๑ | นายโยธิน แก้วมน | สมาชิกสภา อบต. หมู่ที่ ๑๖ |
| ๓๒ | นายประสิทธิ์ แก้วตัน | สมาชิกสภา อบต. หมู่ที่ ๑๖ |

๒) คณะผู้บริหาร ทำหน้าที่บริหารกิจการขององค์การบริหารส่วนตำบลตามกฎหมาย ประกอบด้วย นายกองค์การบริหารส่วนตำบล ๑ คน รองนายกองค์การบริหารส่วนตำบล ๒ คน และ เลขานุการนายกองค์การบริหารส่วนตำบล จำนวน ๑ คน ซึ่งนายกองค์การบริหารส่วนตำบลเป็นผู้แต่งตั้ง

บัญชีรายชื่อคณะผู้บริหารองค์การบริหารส่วนตำบลศิลา

| ลำดับ | ชื่อ - สกุล | ตำแหน่ง |
|-------|----------------------|------------------------------------|
| ๑ | นายสุบิน ภาวงศ์ | นายกองค์การบริหารส่วนตำบล |
| ๒ | นายกิตติ วงศ์ศิริ | รองนายกองค์การบริหารส่วนตำบล |
| ๓ | นายวิชา คำหริ่ง | รองนายกองค์การบริหารส่วนตำบล |
| ๔ | นายลำเอียง แก้วเพียร | เลขานุการนายกองค์การบริหารส่วนตำบล |

โครงสร้างการบริหารงานองค์การบริหารส่วนตำบลศิลา

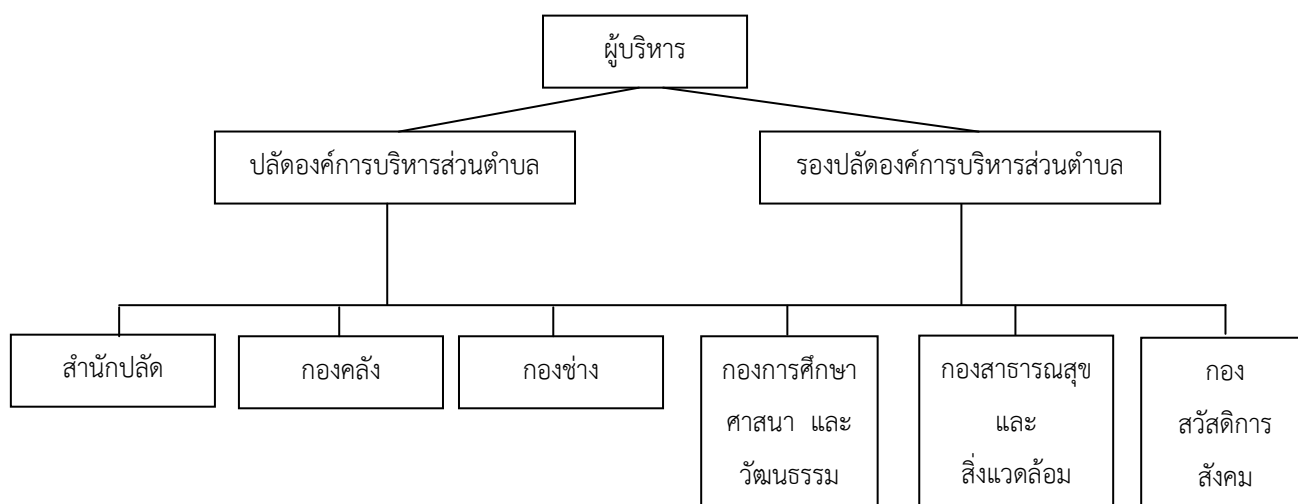

๓. ประชากร

๓.๑ ข้อมูลเกี่ยวกับประชากร

- ๑) มี ๑๖ หมู่บ้าน จำนวนหลังคาเรือน ๒,๙๔๔ หลังคาเรือน
 ๒) จำนวนประชากรทั้งหมด ๑๐,๐๖๖ คน รายละเอียดดังนี้

| หมู่ที่ | ชื่อบ้าน | จำนวนประชากร | | | จำนวน ครัวเรือน | ชื่อผู้ใหญ่บ้าน |
|---------|----------------|--------------|-------|--------|--------------------|-----------------------|
| | | ชาย | หญิง | รวม | | |
| ๑ | บ้านโป่งสามขา | ๓๒๙ | ๓๑๒ | ๖๔๑ | ๑๕๗ | นายคำสิงห์ แก้วบท |
| ๒ | บ้านสักง่า | ๑๑๒ | ๘๒ | ๑๙๔ | ๕๕ | นายม้วน คำพุทธ |
| ๓ | บ้านอุ่มกะทาด | ๓๙๙ | ๓๗๔ | ๗๗๓ | ๑๘๗ | นายวัฒนา บุญเกิด |
| ๔ | บ้านวังกันหวด | ๓๒๒ | ๓๑๔ | ๖๓๖ | ๑๗๒ | นายเอกพงษ์ คำทุบ |
| ๕ | บ้านหินโง่น | ๓๙๔ | ๓๗๓ | ๗๖๗ | ๒๐๖ | นายสมศักดิ์ แก้วลา |
| ๖ | บ้านศิลา | ๖๒๐ | ๖๖๒ | ๑,๒๘๒ | ๓๙๗ | นายสังวร อินกานทุม |
| ๗ | บ้านห้วยข่อย | ๒๗๖ | ๒๙๑ | ๕๖๗ | ๑๘๗ | นายรัฐไทย หอมสิงห์ทอง |
| ๘ | บ้านสงเปลือย | ๔๗๖ | ๕๐๐ | ๙๗๖ | ๓๒๑ | นายจำรอง แก้วม่วง |
| ๙ | บ้านหนองเขียว | ๓๖๑ | ๓๕๑ | ๗๑๒ | ๒๓๗ | นายแดง ชัยบุญ |
| ๑๐ | บ้านห้วยผักกูด | ๓๕๒ | ๓๑๔ | ๖๖๖ | ๑๗๘ | นายแต้ม ทีแสงแดง |
| ๑๑ | บ้านซำปุ่น | ๙๑ | ๗๙ | ๑๗๐ | ๕๕ | นายสมศรี บุญสายยัง |
| ๑๒ | บ้านโคกสว่าง | ๒๘๐ | ๒๙๐ | ๕๗๐ | ๑๗๒ | นายเมธิต แก้วทอง |
| ๑๓ | บ้านโคกใหม่ | ๑๙๓ | ๑๘๓ | ๓๗๖ | ๑๑๕ | นายเล็ก แสนแก้ว |
| ๑๔ | บ้านกลาง | ๑๒๐ | ๑๒๗ | ๒๔๗ | ๖๐ | นายคาน คำกบ |
| ๑๕ | บ้านใหม่ห้วยนา | ๔๖๖ | ๔๓๔ | ๘๐๐ | ๒๖๕ | นายชัยชาญ คำยง |
| ๑๖ | บ้านน้ำยา | ๓๑๖ | ๓๑๓ | ๖๒๙ | ๑๙๘ | นายดีะ ตุ่นมาลี |
| รวม | | ๕,๑๐๗ | ๔,๙๕๙ | ๑๐,๐๖๖ | ๒,๙๔๔ | |

๓) มีความหนาแน่นเฉลี่ย ๕๓.๗๙ คน / ตารางกิโลเมตร

๔) มีความหนาแน่นเฉลี่ย ๓.๔๒ คน / ครัว

(ข้อมูล ณ เดือนมีนาคม พ.ศ. ๒๕๕๙ สำนักทะเบียนอำเภอหล่มเก่า)

๓.๒ ช่วงอายุ และจำนวนประชากร

| | หญิง | ชาย | หมายเหตุ |
|------------------------|----------|----------|--------------------|
| จำนวนประชากรเยาวชน | ๑,๓๐๖ คน | ๑,๒๕๓ คน | อายุต่ำกว่า ๑๘ ปี |
| จำนวนประชากร | ๓,๗๗๔ คน | ๒,๙๙๕ คน | อายุ ๑๘ - ๖๐ ปี |
| จำนวนประชากรผู้สูงอายุ | ๗๒๗ คน | ๗๑๑ คน | อายุมากกว่า ๖๐ ปี |
| รวม | ๕,๑๐๗ คน | ๔,๙๕๙ คน | ทั้งสิ้น ๑๐,๐๖๖ คน |

๔. สภาพทางสังคม

๔.๑ การศึกษา

ตำบลศิลาจัดบริการด้านการศึกษาให้แก่ประชาชนทั้ง ๒ ระบบ คือ การศึกษาในระบบโรงเรียน และการศึกษานอกระบบ หรือการศึกษาตามอัธยาศัย โดยมีแหล่งเรียนรู้ทั้งหมด ดังนี้

- โรงเรียนประถมศึกษา ๑๒ แห่ง
- มัธยมศึกษาศึกษา ๔ แห่ง
- โรงเรียนในถิ่นทุรกันดาร ๖ แห่ง
- ศูนย์พัฒนาเด็กเล็กก่อนวัยเรียน ๒ แห่ง
- ศูนย์การศึกษานอกโรงเรียน ๑ แห่ง

๔.๒ สาธารณสุข

ตำบลศิลา จัดให้มีการบริการสาธารณสุขขั้นมูลฐาน โดยมีโรงพยาบาลส่งเสริมสุขภาพตำบล จำนวน ๒ แห่ง ได้แก่

๑. โรงพยาบาลส่งเสริมสุขภาพบ้านสงเปลือย
๒. โรงพยาบาลส่งเสริมสุขภาพบ้านอู่มะทาด

๔.๓ อาชญากรรม

ตำบลศิลา มีจุดบริการประชาชน ๑ แห่ง ตั้งอยู่ที่ หมู่ที่ ๘ บ้านสงเปลือย ตำบลศิลา เพื่อให้บริการด้านป้องกันอาชญากรรมในพื้นที่

๔.๔ ยาเสพติด

ตำบลศิลา มีจุดบริการประชาชน ๑ แห่ง ตั้งอยู่ที่ หมู่ที่ ๘ บ้านสงเปลือย ตำบลศิลา เพื่อให้บริการด้านป้องกันยาเสพติดในพื้นที่

๔.๕ การสังคมสงเคราะห์

ตำบลศิลา จัดให้มีศูนย์บริการช่วยเหลือสังคม OSCC ศูนย์บริการคนพิการ และ ศูนย์บริการผู้สูงอายุ ตั้งอยู่ที่ องค์การบริหารส่วนตำบลศิลา

๕ ระบบบริการพื้นฐาน

๕.๑ การคมนาคมขนส่ง

ตำบลศิลา ถนนส่วนใหญ่เป็นถนนดินและถนนลูกรังการคมนาคมค่อนข้างยากลำบาก โดยเฉพาะฤดูฝน เส้นทางระหว่างหมู่บ้านห่างไกล ตามสภาพพื้นที่ที่เป็นภูเขาและเนินเขา การติดต่อและประสานงานเป็นไปด้วยความลำบาก

๕.๒ การไฟฟ้า

องค์การบริหารส่วนตำบลศิลา จัดให้บริการไฟฟ้าสาธารณะเพื่อความปลอดภัยในการเดินทางและป้องกันอาชญากรรมครอบคลุมทุกหมู่บ้าน จำนวน ๑๖ หมู่บ้าน โดยกระจายในบริเวณที่สมควร มีไฟฟ้าสาธารณะ ประชากรที่มีไฟฟ้าใช้ ร้อยละ ๙๘ และมีหน่วยบริการใกล้เคียง จำนวน ๑ หน่วย (การไฟฟ้าส่วนภูมิภาคตาดกลอย)

๕.๓ การประปา

ตำบลศิลามีประปาชุมชน ประปาจากกองทุน SML ประปาองค์การบริหารส่วนตำบลศิลา และประปาจากโครงการประชารัฐ ครบทุกหมู่บ้าน

๕.๔ โทรศัพท์

ประชาชนสามารถใช้บริการโทรศัพท์ได้อย่างทั่วถึงเกือบครบทุกพื้นที่ แต่ยังมีเหลืออีก ๓ หมู่บ้าน ที่ยังไม่สามารถรับคลื่นโทรศัพท์ได้ ได้แก่

๑. หมู่ที่ ๒ บ้านสักง่า
๒. หมู่ที่ ๑๐ บ้านห้วยผักกูด
๓. หมู่ที่ ๑๑ บ้านซำบูน

๕.๕ ไปรษณีย์หรือการสื่อสาร หรือการขนส่งและวัสดุ ครุภัณฑ์

ตำบลศิลามีทำการไปรษณีย์เอกชน จำนวน ๑ แห่ง ตั้งอยู่ที่ หมู่ที่ ๘ บ้านสงเปลือย ตำบลศิลา อำเภอห่มเกล้า จังหวัดเพชรบูรณ์

๖ ระบบเศรษฐกิจ

๖.๑ การเกษตร

ประชากรส่วนมากทำการเกษตรเพื่อการดำรงชีพ อันได้แก่ ข้าวโพด มันสำปะหลัง ข้าว มะเขือ มะเขือพวง พริก กะหล่ำ และพืชอื่นๆ

๖.๒ การประมง

ตำบลศิลายังไม่มีอาชีพการทำประมง (ทำเป็นอาชีพเสริม)

๖.๓ การปศุสัตว์

ตำบลศิลายังไม่มีอาชีพการทำปศุสัตว์ มีเพียงการเลี้ยงไว้เพื่อเป็นงานอดิเรก เพื่อขาย และทำการเกษตร

๖.๔ การบริการ

ตำบลศิลามีการจัดให้บริการในด้านการจัดบริการสาธารณะครอบคลุมเกือบทุกด้าน

๖.๕ การท่องเที่ยว

ลักษณะภูมิประเทศของตำบลศิลา เป็นภูเขาสลับกับเนินเขาทอดเป็นทิวยาว และที่สำคัญ คือ เป็นจุดกำเนิด แม่น้ำป่าสัก แม่น้ำสำคัญของคนเพชรบูรณ์ ควรค่าแก่การเป็นแหล่งท่องเที่ยวเชิงอนุรักษ์ เป็นอย่างยิ่ง นอกจากนั้นยังมีน้ำตกที่สวยงาม คือ น้ำตกตาดหมอก

๖.๖ อุตสาหกรรม

จากข้อมูลภาษีโรงเรือนและที่ดิน ขององค์การบริหารส่วนตำบลศิลาดำบลศิลา มีสถานประกอบการอุตสาหกรรม เป็นโรงสี รวม ๓๘ แห่ง กระจายตามหมู่บ้านต่างๆ โดยหมู่บ้านที่ไม่มีสถานประกอบการจำนวน ๒ แห่ง คือ หมู่ที่ ๑ และหมู่ที่ ๑๐ จำนวน ๕ แห่ง

๖.๗ การพาณิชย์และกลุ่มอาชีพ

ตำบลศิลามีกองทุนหมู่บ้าน จำนวน ๑๖ กองทุนในแต่ละหมู่บ้าน และมีกลุ่มอาชีพที่จดทะเบียน จำนวน ๓ กลุ่ม ได้แก่

๑. กลุ่มเกษตรอินทรีย์บ้านสงเปลือย
๒. กลุ่มตัดเย็บเสื้อผ้าบ้านศิลา
๓. กลุ่มข้าวเกรียบบ้านอุ่มกะทาด

๖.๗ แรงงาน

- การใช้แรงงานในพื้นที่ตำบลศิลา เป็นการจ้างแรงงานคนในพื้นที่ของแต่ละหมู่บ้าน ไม่ใช่แรงงานต่างด้าว

๗. เศรษฐกิจพอเพียงท้องถิ่น(ด้านการเกษตรและแหล่งน้ำ)

๗.๑ ข้อมูลพื้นฐานของหมู่บ้านหรือชุมชน

| หมู่ที่ | ชื่อบ้าน | จำนวนประชากร | | | จำนวน ครัวเรือน | พื้นที่ (ตร.กม./ไร่) |
|---------|----------------|--------------|-------|--------|--------------------|-------------------------|
| | | ชาย | หญิง | รวม | | |
| ๑ | บ้านโป่งสามขา | ๓๒๙ | ๓๑๒ | ๖๔๑ | ๑๕๗ | ๖.๖๐ |
| ๒ | บ้านสักง่า | ๑๑๒ | ๘๒ | ๑๙๔ | ๕๕ | ๓๙.๕๓ |
| ๓ | บ้านอุ่มกะทาด | ๓๙๙ | ๓๗๔ | ๗๗๓ | ๑๘๗ | ๒๒.๒๙ |
| ๔ | บ้านวังกันหวด | ๓๒๒ | ๓๑๔ | ๖๓๖ | ๑๗๒ | ๑๔.๗๒ |
| ๕ | บ้านหินโง่น | ๓๙๔ | ๓๗๓ | ๗๖๗ | ๒๐๖ | ๒๑.๖๕ |
| ๖ | บ้านศิลา | ๖๒๐ | ๖๖๒ | ๑,๒๘๒ | ๓๙๗ | ๒๐.๑๓ |
| ๗ | บ้านห้วยข่อย | ๒๗๖ | ๒๙๑ | ๕๖๗ | ๑๘๗ | ๑.๗๐ |
| ๘ | บ้านสงเปลือย | ๔๗๖ | ๕๐๐ | ๙๗๖ | ๓๒๑ | ๘.๑๙ |
| ๙ | บ้านหนองเขี้ยว | ๓๖๑ | ๓๕๑ | ๗๑๒ | ๒๓๗ | ๑๑.๑๖ |
| ๑๐ | บ้านห้วยผักกูด | ๓๕๒ | ๓๑๔ | ๖๖๖ | ๑๗๘ | ๔๔.๗๑ |
| ๑๑ | บ้านชำบูน | ๙๑ | ๗๙ | ๑๗๐ | ๕๕ | ๑๔.๙๑ |
| ๑๒ | บ้านโคกสว่าง | ๒๘๐ | ๒๙๐ | ๕๗๐ | ๑๗๒ | ๑๕.๗๘ |
| ๑๓ | บ้านโคกใหม่ | ๑๙๓ | ๑๘๓ | ๓๗๖ | ๑๑๕ | ๘.๐๖ |
| ๑๔ | บ้านกลาง | ๑๒๐ | ๑๒๗ | ๒๔๗ | ๖๐ | ๑๙.๙๕ |
| ๑๕ | บ้านใหม่หัวนา | ๔๖๖ | ๔๓๔ | ๘๐๐ | ๒๖๕ | ๓๑.๓๔ |
| ๑๖ | บ้านน้ำยา | ๓๑๖ | ๓๑๓ | ๖๒๙ | ๑๙๘ | ๑๕.๖๓ |
| รวม | | ๕,๑๐๗ | ๔,๙๕๙ | ๑๐,๐๖๖ | ๒,๙๔๔ | |

๗.๒ ข้อมูลด้านการเกษตร

| ประเภทของการทำ การเกษตร | จำนวน | ผลผลิตเฉลี่ย (กก./ไร่) | ต้นทุนการผลิตเฉลี่ย (บาท/ไร่) | ราคาขายโดยเฉลี่ย (บาท/ไร่) |
|----------------------------|-------------------------------|---------------------------|----------------------------------|-------------------------------|
| ๑. ทำนา | ๑,๘๐๐ ครัวเรือน ๘,๙๒๓ ไร่ | ๙,๐๐๐ | ๑๐,๐๐๐ | - |
| ๒. ทำสวน | ๑,๔๐๐ ครัวเรือน ๘,๒๔๒ ไร่ | ๕,๐๐๐ | ๖,๐๐๐ | - |
| ๓. ทำไร่ | ๒,๑๐๐ ครัวเรือน ๓๙,๒๖๗ ไร่ | ๑๑,๒๐๐ | ๑๕,๐๐๐ | - |
| ๔. อื่นๆ | ๗๐๐ ครัวเรือน ๖,๙๓๔ ไร่ | ๓,๐๐๐ | ๕,๐๐๐ | - |

๗.๓ ข้อมูลด้านแหล่งน้ำทางการเกษตร

| แหล่งน้ำทางการเกษตร(แหล่งน้ำธรรมชาติ) | | | | | แหล่งน้ำทางการเกษตร (แหล่งน้ำที่มนุษย์สร้าง) | | | | |
|---------------------------------------|---------|------------|---------|------------|--|---------|------------|---------|------------|
| แหล่งน้ำ | เพียงพอ | ไม่เพียงพอ | ทั่วถึง | ไม่ทั่วถึง | แหล่งน้ำ | เพียงพอ | ไม่เพียงพอ | ทั่วถึง | ไม่ทั่วถึง |
| แม่น้ำ | ๔ | ๒ | ๕ | ๑ | แก้มลิง | - | - | - | - |
| ห้วย/ ลำธาร | - | ๑๐ | - | ๑๐ | อ่างเก็บน้ำ | ๒ | - | - | - |
| คลอง | - | - | - | - | ฝาย | - | ๗ | - | ๗ |
| หนองน้ำ/ บึง | - | - | - | - | สระ | ๑ | ๘ | ๑ | ๘ |
| น้ำตก | - | - | - | - | คลอง ชลประทาน | - | - | - | - |

๗.๔ ข้อมูลด้านแหล่งน้ำกิน น้ำใช้ (หรือน้ำเพื่อการอุปโภค บริโภค)

| แหล่งน้ำ | ไม่มี | เพียงพอ | ไม่เพียงพอ | ทั่วถึง | ไม่ทั่วถึง |
|---|-------|---------|------------|---------|------------|
| บ่อบาดาลสาธารณะ | - | - | - | - | - |
| บ่อน้ำตื้นสาธารณะ | - | - | - | - | - |
| ประปาหมู่บ้าน (ขององค์กรปกครองส่วนท้องถิ่น) | - | ๑๔ | ๒ | ๑๔ | ๒ |
| ระบบประปา (การประปาส่วนภูมิภาค) | - | - | - | - | - |
| แหล่งน้ำธรรมชาติ | - | ๑๖ | - | ๑๖ | - |

๘. ศาสนา ประเพณี วัฒนธรรม

๘.๑ การนับถือศาสนา

ประชากรตำบลศิลา ส่วนใหญ่นับถือศาสนาพุทธ

๘.๒ ประเพณีและงานประจำปี

ตำบลศิลามีประเพณีและงานประจำปีที่สำคัญ ดังนี้

๑. ประเพณีลอยกระทง
๒. ประเพณีสงกรานต์
๓. ประเพณีบุญเบิกบ้าน
๔. ประเพณีบุญบั้งไฟ

๘.๓ ภูมิปัญญาท้องถิ่น ภาษาถิ่น

ตำบลศิลามีภูมิปัญญาท้องถิ่นที่สืบทอดมาอย่างยาวนาน เช่น การจัดทำไม้กวาดดอกแหมม การจักสาน และใช้ภาษาถิ่นคือ ภาษาลาวหล่ม

๘.๔ สินค้าพื้นเมืองและของที่ระลึก

ตำบลศิลามีกลุ่มอาชีพที่จัดทำสินค้าของตำบล คือ

- ข้าวกล้องไรซ์เบอร์รี่
- ไม้กวาดดอกแหมม

๙. ทรัพยากรธรรมชาติ**๙.๑ น้ำ**

ตำบลศิลามีแหล่งน้ำธรรมชาติ ที่สำคัญ ได้แก่

๑. แม่น้ำป่าสัก
๒. ห้วยน้ำยา
๓. ห้วยช่อย
- ๔ ห้วยผักกูด

๙.๒ ป่าไม้

ตำบลศิลามีพื้นที่ป่าไม้จำนวนมากแต่เป็นป่าที่ไม่สมบูรณ์ และป่าไม้บางแห่งอยู่ในเขตป่าสงวนแห่งชาติป่าลุ่มน้ำป่าสัก และเขตรักษาพันธุ์สัตว์ป่าโคกภูหลวง

๙.๓ ภูเขา

ตำบลศิลามีลักษณะพื้นที่ส่วนใหญ่เป็นภูเขาสลับกับเนินเขาทอดเป็นทิวยาว

๙.๔ คุณภาพของทรัพยากรธรรมชาติ

ทรัพยากรธรรมชาติส่วนใหญ่อุดมสมบูรณ์ มีพื้นที่ส่วนน้อยที่เป็นพื้นที่เสื่อมโทรม

๑๐. อื่นๆ (ถ้ามีระบุด้วย)

ไม่มี

ส่วนที่ ๒ สรุปผลการพัฒนาท้องถิ่นตามแผนพัฒนาท้องถิ่น (พ.ศ.๒๕๕๗-๒๕๖๐)

๑. สรุปผลการดำเนินงานตามงบประมาณที่ได้รับ และการเบิกจ่ายงบประมาณในปีงบประมาณ พ.ศ.๒๕๕๗-๒๕๖๐

๑.๑ สรุปสถานการณ์การพัฒนา การตั้งงบประมาณ การเบิกจ่ายงบประมาณ

ผลการพัฒนาองค์การบริหารส่วนตำบลศิลาในปีที่ผ่านมา ปี พ.ศ. ๒๕๕๗ - ๒๕๖๐ เป็นการพัฒนาในหลายๆ ด้าน ซึ่งการพัฒนาได้ยึดถือและปฏิบัติตามกฎหมาย ระเบียบ นโยบายของรัฐบาล นโยบายของผู้บริหารท้องถิ่น โดยเน้นการแก้ไขปัญหา และตอบสนองความต้องการของประชาชนเป็นหลัก ซึ่งในการพัฒนาที่ผ่านมาสามารถแก้ไขปัญหา และพัฒนาท้องถิ่นไปในทางที่ดีขึ้น ซึ่งพอสรุปได้ดังต่อไปนี้

๑. ปีงบประมาณ พ.ศ. ๒๕๕๗ งบประมาณ ตั้งไว้ ๓๔,๕๐๐,๐๐๐.- บาท

รายจ่ายรวมทั้งปี

| | |
|----------------------------|------------------|
| - งบกลาง | ๑,๒๕๗,๖๗๘.๐๐ บาท |
| - เงินเดือน (ฝ่ายการเมือง) | ๓,๕๗๘,๔๘๐.๐๐ บาท |
| - เงินเดือน (ฝ่ายประจำ) | ๖,๔๗๒,๓๕๑.๐๐ บาท |
| - ค่าตอบแทน | ๑,๘๖๗,๕๑๐.๐๐ บาท |
| - ค่าใช้สอย | ๓,๗๖๒,๒๙๐.๕๗ บาท |
| - ค่าวัสดุ | ๒,๖๔๖,๒๑๘.๑๓ บาท |
| - ค่าสาธารณูปโภค | ๘๔๕,๒๖๔.๗๗ บาท |
| - เงินอุดหนุน | ๔,๐๘๓,๔๗๘.๙๗ บาท |
| - ค่าครุภัณฑ์ | ๗,๓๓๘,๖๔๖.๔๐ บาท |
| - ค่าที่ดินและสิ่งก่อสร้าง | ๕,๔๙๐,๓๕๓.๐๐ บาท |

๒. ปีงบประมาณ พ.ศ. ๒๕๕๘ งบประมาณ ตั้งไว้ ๓๘,๐๐๐,๐๐๐.- บาท

รายจ่ายรวมทั้งปี

| | |
|----------------------------|-------------------|
| | ๓๓,๔๕๔,๓๗๑.๒๕ บาท |
| - งบกลาง | ๙๕๖,๔๐๑.๐๐ บาท |
| - เงินเดือน (ฝ่ายการเมือง) | ๓,๖๐๗,๙๒๐.๐๐ บาท |
| - เงินเดือน (ฝ่ายประจำ) | ๘,๐๙๗,๔๔๗.๐๐ บาท |
| - ค่าตอบแทน | ๑,๔๒๘,๖๗๙.๕๐ บาท |
| - ค่าใช้สอย | ๓,๙๗๙,๑๙๗.๗๒ บาท |
| - ค่าวัสดุ | ๓,๑๕๐,๔๗๒.๓๑ บาท |
| - ค่าสาธารณูปโภค | ๗๕๖,๓๕๕.๕๒ บาท |
| - เงินอุดหนุน | ๔,๒๑๙,๓๘๖.๒๐ บาท |
| - ค่าครุภัณฑ์ | ๗๖๖,๐๔๐.๐๐ บาท |
| - ค่าที่ดินและสิ่งก่อสร้าง | ๕,๔๙๐,๓๕๓.๐๐ บาท |
| - รายจ่ายอื่น | ๑,๐๐๒,๑๑๙.๐๐ บาท |

| | |
|---|--------------------------|
| ๑. ปีงบประมาณ พ.ศ. ๒๕๕๙ งบประมาณ ตั้งไว้ ๓๘,๕๐๐,๐๐๐.- บาท | |
| รายจ่ายรวมทั้งปี | ๓๔,๔๐๖,๑๐๖.๖๕ บาท |
| - งบกลาง | ๑,๒๑๕,๘๔๖.๐๐ บาท |
| - เงินเดือน (ฝ่ายการเมือง) | ๓,๕๗๐,๒๔๐.๐๐ บาท |
| - เงินเดือน (ฝ่ายประจำ) | ๙,๓๐๗,๗๓๓.๐๐ บาท |
| - ค่าตอบแทน | ๕๙๐,๑๖๗.๐๐ บาท |
| - ค่าใช้สอย | ๔,๘๒๑,๘๓๓.๒๒ บาท |
| - ค่าวัสดุ | ๓,๐๔๓,๘๐๘.๗๔ บาท |
| - ค่าสาธารณูปโภค | ๖๘๒,๔๖๔.๓๗ บาท |
| - เงินอุดหนุน | ๓,๙๑๘,๐๕๙.๘๙ บาท |
| - ค่าครุภัณฑ์ | ๖๒๖,๑๗๓.๔๓ บาท |
| - ค่าที่ดินและสิ่งก่อสร้าง | ๖,๖๒๙,๗๘๑.๐๐ บาท |

๑.๒ การประเมินการนำแผนพัฒนาท้องถิ่นไปปฏิบัติในเชิงปริมาณและเชิงคุณภาพ

องค์การบริหารส่วนตำบลศิลา ได้ดำเนินการแก้ไขปัญหาความเดือดร้อนและความต้องการของชุมชน โดยสรุปตามยุทธศาสตร์การพัฒนา ตามรายละเอียดดังนี้

๑. ยุทธศาสตร์ด้านการพัฒนาด้านโครงสร้างพื้นฐาน

(๑) โครงการก่อสร้างถนน คสล. , ก่อสร้างถนนลาลองเพื่อการเกษตร , ปรับปรุงซ่อมแซมถนนลาลองเพื่อการเกษตรเพื่อให้การคมนาคมสะดวก

(๒) โครงการก่อสร้าง ปรับปรุง ซ่อมแซม ระบบประปาหมู่บ้านเพื่อให้ประชาชนมีน้ำใช้อย่างเพียงพอ

(๓) ก่อสร้างขยายเขตไฟฟ้า ปรับปรุง ซ่อมแซม และติดตั้งไฟฟ้าส่องสว่าง ภายในพื้นที่ตำบลศิลาเพื่อให้มีไฟฟ้าใช้อย่างเพียงพอ

๒. ยุทธศาสตร์ด้านการพัฒนาด้านเศรษฐกิจ

(๑) สนับสนุนเงินกองทุนเศรษฐกิจชุมชน เพื่อส่งเสริมเงินทุนในการประกอบอาชีพ

(๒) ส่งเสริมสนับสนุนกลุ่มอาชีพ เพื่อส่งเสริมในการประกอบอาชีพ สร้างรายได้

ลดรายจ่าย

๓. ยุทธศาสตร์ด้านการพัฒนาด้านสาธารณสุขและอนามัย

(๑) โครงการควบคุมและป้องกันโรคติดต่อและโรคระบาด เพื่อประชาสัมพันธ์ให้ความรู้ในการป้องกันและควบคุมและระงับโรคติดต่อ

(๒) โครงการจัดซื้อวัสดุวิทยาศาสตร์และการแพทย์ ออกบริการฉีดพ่นสารเคมี เพื่อเป็นการป้องกันและควบคุมการแพร่ระบาดของโรคติดต่อที่มียุ่งเป็นพาหะนำโรค

(๓) โครงการปรับปรุงพัฒนาแก้ไขปัญห่าบ่อขยะและสารพิษสิ่งปฏิกูล

(๔) โครงการดำเนินการการแพทย์ฉุกเฉินขององค์การบริหารส่วนตำบลศิลา รถกู้ชีพกู้ภัย เพื่อช่วยเหลือผู้ป่วยในเบื้องต้น

- (๕) โครงการสนับสนุนงานด้านสาธารณสุขมูลฐานประจำหมู่บ้านในพื้นที่ตำบล
- (๖) โครงการสนับสนุนเงินสมทบกองทุนหลักประกันสุขภาพ เพื่อสนับสนุนงานด้าน

สาธารณสุข

(๗) โครงการแข่งขันกีฬาตำบล ด้านยาเสพติดประจำปี เพื่อส่งเสริมด้านการการดูแลรักษาสุขภาพอนามัย

- (๘) โครงการจัดซื้อถังเก็บขยะมูลฝอย เพื่อเป็นการบริหารจัดการขยะอย่างถูกวิธี

๔. ยุทธศาสตร์ด้านการศึกษา ศาสนา ประเพณีวัฒนธรรม

- (๑) โครงการส่งเสริมการจัดกิจกรรมวันเด็กแห่งชาติ วันแม่แห่งชาติ
- (๒) โครงการส่งเสริมสนับสนุนประเพณีอันดีงามทางศาสนา และวัฒนธรรมอันดีงาม

เช่น วันสงกรานต์ วันเข้าพรรษา วันลอยกระทง เป็นต้น

(๓) โครงการอาหารกลางวันเด็กอนุบาล ๓ ขวบ ศพด.อบต. เพื่อให้เด็กได้รับประทานอาหารที่ถูกสุขลักษณะ

- (๔) โครงการจ้างเหมารถรับ – ส่ง เด็กอนุบาล ทั้งสองศูนย์
- (๕) โครงการสนับสนุนโครงการอาหารเสริม (นม) ให้กับโรงเรียนในเขตพื้นที่บริการ
- (๖) โครงการสนับสนุนโครงการอาหารกลางวัน ให้กับโรงเรียนในเขตพื้นที่บริการ
- (๗) โครงการสนับสนุนจัดซื้อวัสดุการเรียนการสอน เพิ่มทักษะให้เด็กเล็กในศูนย์พัฒนา

เด็กเล็กประจำตำบล

๕. ยุทธศาสตร์ด้านทรัพยากรธรรมชาติและสิ่งแวดล้อม

- (๑) โครงการ/กิจกรรมที่เป็นการเฉลิมพระเกียรติ และโครงการตามพระราชดำริ
- (๒) โครงการก่อสร้างกำแพงกันน้ำเซาะตลิ่ง

๖. ยุทธศาสตร์ด้านคุณภาพชีวิตและสังคม

- (๑) โครงการช่วยเหลือผู้ด้อยโอกาส
- (๒) โครงการส่งเสริมความเข้มแข็งของชุมชน
- (๓) โครงการจัดสวัสดิการเบี้ยยังชีพให้กับผู้สูงอายุ ผู้พิการ และผู้ป่วยโรคเอดส์

ปรับปรุงคุณภาพชีวิตเด็ก สตรี คนชราและผู้ด้อยโอกาสในตำบล

- (๔) โครงการสนับสนุนเงินสมทบกองทุนประกันสังคม
- (๕) โครงการสนับสนุนเงินสมทบกองทุนบำเหน็จบำนาญข้าราชการส่วนท้องถิ่น

๗. ยุทธศาสตร์ด้านการพัฒนาด้านการเมืองและการบริหารจัดการ

(๑) ส่งเสริมด้านการบริหารจัดการ เช่น เงินเดือน ค่าครองชีพชั่วคราว ค่าตอบแทน ค่าใช้สอย ค่าวัสดุ ค่าครุภัณฑ์ ค่าบำรุงรักษาและปรับปรุงที่ดินและสิ่งก่อสร้าง เป็นต้น

(๒) โครงการจัดตั้งศูนย์บริการประชาชนในช่วงเทศกาล เพื่ออำนวยความสะดวกในการเดินทาง และลดอุบัติเหตุบนท้องถนน

- (๓) โครงการส่งเสริมงานด้านป้องกันและบรรเทาสาธารณภัยด้านต่างๆ
- (๔) โครงการ อบรม.ศิลา เคลื่อนที่ พบประชาชน ประจำปี เพื่อออกหน่วยให้บริการ

ประชาชนนอกสถานที่ในพื้นที่ตำบลศิลา

๒.ผลที่ได้รับจากการดำเนินการ ในปีงบประมาณ พ.ศ.๒๕๕๗-๒๕๖๐

๒.๑ ผลที่ได้รับหรือผลสำคัญ

๑. ประชาชนได้รับความสะดวกในด้านการคมนาคม
๒. ประชาชนมีน้ำประปาเพื่ออุปโภคบริโภค และมีไฟฟ้าส่องสว่างใช้อย่างเพียงพอต่อความต้องการของประชาชน
๓. ประชาชนมีรายได้เพิ่มมากขึ้นจากการส่งเสริมอาชีพ และสามารถลดรายจ่ายภายในครัวเรือนได้
๔. ประชาชนมีแหล่งน้ำไว้ใช้อุปโภคเพิ่มขึ้น
๕. ประชาชนมีสุขภาพอนามัยที่ดีขึ้น และสามารถควบคุมและป้องกันโรคระบาดในพื้นที่ได้อย่างมีประสิทธิภาพ
๖. สามารถบริหารจัดการขยะในพื้นที่ได้มีประสิทธิภาพมากขึ้น
๗. มีการส่งเสริมสนับสนุนด้านการศึกษาอย่างมีประสิทธิภาพ ทั้งทางด้านการจัดกิจกรรม โครงการสนับสนุนอาหารกลางวัน อาหารเสริมนม และบริการจัดรถรับ-ส่ง นักเรียน
๘. ประชาชนมีป่าไม้เพิ่มมากขึ้น ตามโครงการปลูกป่าเฉลิมพระเกียรติ
๙. ประชาชนได้รับความสะดวกในการจัดสวัสดิการออกแจกเงินเบี้ยยังชีพผู้สูงอายุ ผู้พิการถึงที่บ้าน
๑๐. ประชาชนได้รับประโยชน์จากการดำเนินโครงการแผ่นดินธรรม แผ่นดินทอง ตามปรัชญาเศรษฐกิจพอเพียง
๑๑. ประชาชนมีความปลอดภัยในชีวิตและทรัพย์สินเพิ่มมากขึ้นจากการให้บริการการแพทย์ฉุกเฉิน โครงการอาสาจราจร
๑๒. ประชาชนมีส่วนร่วมในการเสนอปัญหา และโครงการเพื่อพัฒนาท้องถิ่น จากการออกหน่วยบริการโครงการ อบต.ศิลา เคลื่อนที่พบประชาชนในทุกหมู่บ้าน และได้รับความสะดวกในการชำระภาษี การแจ้งเรื่องราวร้องทุกข์ต่างๆ

๒.๒ ผลกระทบ

๑. ด้านระเบียบ กฎหมาย ซึ่งกฎหมายอำนาจหน้าที่ขององค์การบริหารส่วนตำบล มีมากมายและมีกฎหมายหลายฉบับที่ถ่ายโอนภารกิจให้องค์การบริหารส่วนตำบล แต่ไม่มีแนวทางปฏิบัติที่ชัดเจนที่สามารถปฏิบัติตามกฎหมายนั้นๆ ได้
๒. ด้านงบประมาณ สถานะทางการเงิน การคลัง ไม่เพียงพอต่อการดำเนินโครงการกิจกรรมต่างๆ ที่เกินศักยภาพขององค์การบริหารส่วนตำบลศิลา
๓. ด้านบุคลากร เนื่องจากภารกิจของ อบต.มีมากมาย แต่มีบุคลากรไม่เพียงพอ หรือมีบุคลากรไม่ตรงกับสายงานทำให้มีผลกระทบและเป็นอุปสรรคต่อการพัฒนาในหลายๆ ด้าน
๔. ด้านทรัพยากรธรรมชาติ เนื่องจากโครงการของ อบต. บางโครงการอยู่ในเขตพื้นที่ป่าสงวนแห่งชาติ ทำให้ไม่สามารถดำเนินโครงการได้ หากจะดำเนินการต้องได้รับความเห็นชอบจากหน่วยงานที่รับผิดชอบ จึงทำให้การดำเนินงานโครงการล่าช้าไม่สามารถตอบสนองปัญหาความต้องการและความเดือดร้อนของราษฎรได้

๓. สรุปปัญหาอุปสรรคการดำเนินการที่ผ่านมา และแนวทางการแก้ไขในปีงบประมาณ

พ.ศ. ๒๕๕๗-๒๕๖๐

จากการสำรวจข้อมูลจากประชาชนในพื้นที่องค์การบริหารส่วนตำบลศิลา เพื่อทราบปัญหา ความต้องการเพื่อจะได้แก้ไขปัญหา ปรากฏว่าปัญหาและความต้องการของประชาชน โดยส่วนใหญ่แล้ว ต้องการให้องค์การบริหารส่วนตำบลศิลา แก้ไขปัญหานั้นมีมากมายหลากหลายปัญหา แต่องค์การบริหารส่วน ตำบลศิลา มีข้อจำกัดในด้านงบประมาณ ทำให้ปัญหาบางอย่างไม่สามารถแก้ไขปัญหาความต้องการของ ประชาชนได้ ประกอบกับอำนาจหน้าที่ขององค์การบริหารส่วนตำบล ขณะนี้มีมากมายโดยเฉพาะอำนาจ หน้าที่ตามพระราชบัญญัติกำหนดแผนและขั้นตอนการกระจายอำนาจให้แก่องค์กรปกครองส่วนท้องถิ่น พ.ศ. ๒๕๔๒ ได้กำหนดอำนาจหน้าที่ในการจัดระบบการบริการสาธารณะไว้ตาม มาตรา ๑๖,๑๗ และ ๑๘ มากมาย ทำให้องค์การบริหารส่วนตำบลจำเป็นต้องจัดระบบการบริการ สาธารณะ เพื่อบริการประชาชน จากเหตุผลความจำเป็นเหล่านี้ทำให้เห็นว่าองค์การบริหารส่วนตำบล ค่อนข้างจะมีข้อจำกัดในการพัฒนา แต่ขณะเดียวกันมีความจำเป็นที่จะพัฒนามากมาย จนทำให้บางครั้ง ประชาชน มีความรู้สึกว่างค์การบริหารส่วนตำบล ไม่สามารถแก้ไขปัญหามาตามที่ประชาชนต้องการได้ นอกจากนี้ยังมีปัญหาในด้านต่างๆ ดังนี้

๑. ด้านงบประมาณ งบประมาณขององค์การบริหารส่วนตำบลมีน้อยไม่เพียงพอต่อการแก้ไข ปัญหาความต้องการของประชาชน

๒. ด้านระเบียบ กฎหมายอำนาจหน้าที่ขององค์การบริหารส่วนตำบลมีมากมายและมีกฎหมาย หลายฉบับที่ถ่ายโอนภารกิจให้องค์การบริหารส่วนตำบล แต่ไม่มีแนวทางปฏิบัติที่ชัดเจนที่สามารถปฏิบัติตาม กฎหมายนั้นๆ ได้

๓. ด้านบุคลากร เนื่องจากภารกิจขององค์การบริหารส่วนตำบลมีมากมาย แต่มีบุคลากร ไม่เพียงพอ หรือมีบุคลากรไม่ตรงกับสายงานทำให้มีอุปสรรคต่อการพัฒนาในหลายๆ ด้าน

ส่วนที่ ๓ ยุทธศาสตร์องค์การปกครองส่วนท้องถิ่น

๑. ความสัมพันธ์ระหว่างแผนพัฒนาระดับมหภาค

๑.๑ แผนยุทธศาสตร์ชาติ ๒๐ ปี

ยุทธศาสตร์ชาติ ๒๐ ปี (พ.ศ. ๒๕๖๐ – ๒๕๗๙) ๖ ด้าน ดังนี้

๑. ยุทธศาสตร์ด้านความมั่นคง
๒. ยุทธศาสตร์ด้านการสร้างความสามารถในการแข่งขัน
๓. ยุทธศาสตร์การพัฒนาและเสริมสร้างศักยภาพคน
๔. ยุทธศาสตร์ด้านการสร้างโอกาสความเสมอภาคและเท่าเทียมกันทางสังคม
๕. ยุทธศาสตร์ด้านการสร้างการเติบโตบนคุณภาพชีวิตที่เป็นมิตรกับสิ่งแวดล้อม
๖. ยุทธศาสตร์ด้านการปรับสมดุลและพัฒนาระบบการบริหารจัดการภาครัฐ

๑.๒ แผนพัฒนาเศรษฐกิจและสังคมแห่งชาติ ฉบับที่ ๑๒

ทิศทางแผนพัฒนาเศรษฐกิจและสังคมแห่งชาติฉบับที่ ๑๒ ดังนี้

๑. กรอบวิสัยทัศน์และเป้าหมาย

มุ่งสู่การเปลี่ยนผ่านประเทศไทย จากประเทศที่มีรายได้ปานกลางไปสู่ประเทศที่มีรายได้สูง มีความมั่นคง และยั่งยืน สังคมอยู่ร่วมกันอย่างมี ความสุข และนำไปสู่การบรรลุวิสัยทัศน์ระยะยาว “มั่นคง มั่งคั่ง ยั่งยืน” ของประเทศ

๒. ตำแหน่งทางยุทธศาสตร์ของประเทศ (Country Strategic Positioning)

ประเทศไทยเป็นประเทศรายได้สูงที่มีการกระจายรายได้อย่างเป็นธรรม เป็นศูนย์กลางด้านการขนส่งและโลจิสติกส์ ของภูมิภาคสู่ความเป็นชาติการค้าและบริการ (Trading and Service Nation) เป็นแหล่งผลิตสินค้าเกษตรอินทรีย์และเกษตรปลอดภัย แหล่งอุตสาหกรรมสร้างสรรค์และมีนวัตกรรมสูงที่เป็นมิตรต่อสิ่งแวดล้อม

๓. เป้าหมายการพัฒนา ประกอบด้วยเป้าหมายเชิงปริมาณและเชิงคุณภาพดังนี้

๓.๑ การหลุดพ้นจากกับดักประเทศรายได้ปานกลางสู่รายได้สูง โดยเศรษฐกิจขยายตัวเฉลี่ยไม่ต่ำกว่าร้อยละ ๕ ต่อปี ผลผลิตภาพการผลิตเพิ่มขึ้นไม่ต่ำกว่าเฉลี่ยร้อยละ ๒.๕ ต่อปี การลงทุนรวมขยายตัวไม่ต่ำกว่าเฉลี่ยร้อยละ ๘

๓.๒ การพัฒนาศักยภาพคนให้สนับสนุนการเจริญเติบโตของประเทศและการสร้างสังคมสูงวัยอย่างมีคุณภาพ

๓.๓ การลดความเหลื่อมล้ำในสังคม การกระจายรายได้มีความเท่าเทียมกันมากขึ้น บริการทางสังคมมีคุณภาพและมีการกระจายอย่างทั่วถึง

๓.๔ การสร้างการเจริญเติบโตทางเศรษฐกิจและสังคมที่เป็นมิตรกับสิ่งแวดล้อม รักษาความมั่นคงของฐานทรัพยากร สร้างสมดุลระหว่างการอนุรักษ์และการใช้ประโยชน์ ขับเคลื่อนประเทศสู่เศรษฐกิจและสังคมที่เป็นมิตรต่อสิ่งแวดล้อม เพิ่มขีดความสามารถในการรับมือภัยพิบัติและการเปลี่ยนแปลงสภาพภูมิอากาศ เพิ่มประสิทธิภาพในการบริหารจัดการทรัพยากรธรรมชาติและสิ่งแวดล้อม มีการบริหารจัดการน้ำให้สมดุล

๓.๕ การบริหารราชการแผ่นดินที่มีประสิทธิภาพ

การบริหารงานภาครัฐที่โปร่งใส เป็นธรรม มีประสิทธิภาพ และมีส่วนร่วม ขจัดการทุจริตคอร์รัปชัน มีการกระจายอำนาจที่เหมาะสม

๔. แนวทางการพัฒนา

๔.๑ การยกระดับศักยภาพการแข่งขันและการหลุดพ้นกับดักรายได้ปานกลางสู่รายได้สูง โดยการส่งเสริมการวิจัยและพัฒนา พัฒนาสภาวะแวดล้อมของการพัฒนาวิทยาศาสตร์ เทคโนโลยี วิจัย และนวัตกรรม ผลักดันให้ผู้ประกอบการมีบทบาทหลักด้านเทคโนโลยีและนวัตกรรม สนับสนุนต่างชาติให้เข้ามาลงทุนใน R&D Center ตลอดจนผลักดันงานวิจัยให้ใช้ประโยชน์เชิงพาณิชย์และสาธารณะ ให้ความสำคัญคุ้มครองทรัพย์สินทางปัญญา จัดทำ Technology Roadmap ส่งเสริมอุตสาหกรรม Carbon Fiber การพัฒนาผลิตภาพแรงงาน การส่งเสริมผู้ประกอบการที่เข้มแข็งและพาณิชย์ดิจิทัล เร่งลงทุนและพัฒนาโครงสร้างพื้นฐานด้านการคมนาคมขนส่งเพื่อเชื่อมโยงพื้นที่เศรษฐกิจในประเทศและต่างประเทศ ทั้งการพัฒนาและปรับปรุงโครงข่ายรถไฟให้เป็นโครงข่ายหลักในการเดินทางและขนส่งของประเทศ

๔.๒ การพัฒนาศักยภาพคนตามช่วงวัยและการปฏิรูประบบเพื่อสร้างสังคมสูงวัยอย่างมีคุณภาพ การพัฒนาศักยภาพคนในทุกช่วงวัยให้สนับสนุนการเจริญเติบโตของประเทศ การยกระดับคุณภาพการศึกษาและการเรียนรู้ให้มีคุณภาพ เท่าเทียมและทั่วถึง การพัฒนาด้านสุขภาพ โดยส่งเสริมการพัฒนาเทคโนโลยีและนวัตกรรมทางการแพทย์เพื่อรองรับการเป็นสังคมผู้สูงอายุ

๔.๓ การลดความเหลื่อมล้ำทางสังคม โดยยกระดับรายได้และสร้างโอกาสในการประกอบอาชีพ การจัดบริการทางสังคมให้ทุกคนตามสิทธิขั้นพื้นฐาน สร้างความเสมอภาคในการเข้าถึงทรัพยากร การเข้าถึงกระบวนการยุติธรรมอย่างเสมอภาค

๔.๔ การรองรับการเชื่อมโยงภูมิภาคและความเป็นเมือง การลงทุนด้านโครงสร้างพื้นฐานและสิ่งอำนวยความสะดวกของเมือง การพัฒนาด้านการขนส่งและโลจิสติกส์เชื่อมโยงกับเพื่อนบ้าน ส่งเสริมการลงทุน การค้าชายแดน และจัดตั้งเขตพัฒนาเศรษฐกิจพิเศษ

๔.๕ การสร้างความเจริญเติบโตทางเศรษฐกิจและสังคมอย่างเป็นมิตรกับสิ่งแวดล้อม การรักษาทุนทางธรรมชาติเพื่อการเติบโตสีเขียวใช้ประโยชน์จากทุนธรรมชาติโดยคำนึงถึงขีดจำกัดและศักยภาพ การฟื้นตัวปกป้องรักษาทรัพยากรป่าไม้ การส่งเสริมการบริโภคที่เป็นมิตรกับสิ่งแวดล้อม สร้างระบบหมุนเวียนวัสดุที่ใช้แล้ว ที่มีประสิทธิภาพ ขับเคลื่อนสู่ Zero Waste Society การส่งเสริมการผลิต การลงทุน และการสร้างงานสีเขียว การจัดการมลพิษและรักษาคุณภาพสิ่งแวดล้อม การพัฒนาความร่วมมือด้านสิ่งแวดล้อมระหว่างประเทศ การเพิ่มขีดความสามารถในการปรับตัวเพื่อรองรับการเปลี่ยนแปลงสภาพภูมิอากาศและการบริหารจัดการเพื่อลดความเสี่ยงด้านภัยพิบัติ

๔.๖ การบริหารราชการแผ่นดินที่มีประสิทธิภาพ การสร้างความโปร่งใส การพัฒนาบุคลากรภาครัฐให้มีความเป็นมืออาชีพและเพียงพอ เพื่อให้ระบบราชการเล็กแต่มีความคล่องตัวและมีประสิทธิภาพสูง การพัฒนา อปท. ให้สามารถรับมือการเปลี่ยนแปลง การสร้างระบบตรวจสอบและประเมินผลที่มีประสิทธิภาพ โดยเฉพาะอย่างยิ่งการติดตาม ประเมินผลโครงการที่ใช้จ่ายงบประมาณมากและมีผลกระทบในวงกว้าง

๑.๓ แผนพัฒนาภาค/แผนพัฒนากลุ่มจังหวัด/แผนพัฒนาจังหวัด

แผนพัฒนาภาค

ยุทธศาสตร์การพัฒนาภาคเหนือ

(๑) ปรับปรุงโครงสร้างการผลิตสู่การพึ่งตนเองตามแนวปรัชญาเศรษฐกิจพอเพียง และปรับระบบการผลิตที่สร้างมูลค่าเพิ่มอย่างสมดุล เพื่อคงความเป็นฐานเศรษฐกิจอย่างยั่งยืน เช่น การพัฒนาประสิทธิภาพการผลิตและสร้างมูลค่าเพิ่มให้ผลิตภัณฑ์การเกษตร

(๒) ยกระดับการค้าและบริการให้ได้มาตรฐาน ท้นต่อการเปลี่ยนแปลงของกระแสตลาด เน้นการพัฒนาบุคลากร โครงสร้างพื้นฐาน และสิ่งอำนวยความสะดวกต่าง ๆ เช่น ระบบโลจิสติกส์เพื่อสนับสนุนการค้า การพัฒนาแหล่งท่องเที่ยว

(๓) พัฒนาเมืองศูนย์กลางความเจริญและเมืองชายแดนเพื่อรองรับการเชื่อมโยงในระดับนานาชาติ

(๔) พัฒนาคมนาคมและสังคมให้พร้อมรับการเปลี่ยนแปลง มีความมั่นคงและอยู่เย็นเป็นสุขร่วมกัน เช่น ด้าน สุขภาพ ด้านการศึกษา แรงงาน ฯลฯ

(๕) พัฒนาศักยภาพของสถาบันครอบครัวและชุมชนให้มีความเข้มแข็งในการพัฒนาที่นำไปสู่การพึ่งตนเอง มีภูมิคุ้มกันตามหลักปรัชญาเศรษฐกิจพอเพียง

(๖) บริหารจัดการทรัพยากรธรรมชาติและสิ่งแวดล้อมอย่างยั่งยืน เน้นการอนุรักษ์ฟื้นฟู และใช้ประโยชน์อย่างสมดุล และเตรียมการป้องกันและรับมือภัยธรรมชาติ

แผนพัฒนากลุ่มจังหวัด

ยุทธศาสตร์การพัฒนากลุ่มจังหวัด

ยุทธศาสตร์การพัฒนากลุ่มจังหวัดภาคเหนือตอนล่าง ๑ (พิษณุโลก เพชรบูรณ์ ตาก สุโขทัย อุตรดิตถ์) ประกอบด้วย

วิสัยทัศน์กลุ่มจังหวัดภาคเหนือตอนล่าง ๑

“ศูนย์กลางการบริการสีเขียวอินโดจีน”

พันธกิจกลุ่มจังหวัดภาคเหนือตอนล่าง ๑

๑. ยกระดับรายได้และกระจายรายได้ ควบคู่กับการสร้างสังคมที่มีคุณภาพอย่างยั่งยืน
๒. พัฒนาระบบการผลิตและบริการให้เข้มแข็งและมีเสถียรภาพบนพื้นฐานการพัฒนาผลิตภาพและการสร้างสรรค์
๓. สร้างความเชื่อมโยงด้านเศรษฐกิจและสังคมกับกลุ่มประเทศเพื่อนบ้าน

ยุทธศาสตร์กลุ่มจังหวัดภาคเหนือตอนล่าง ๑

๑. พัฒนาการค้า การบริการ และการเครือข่ายคมนาคมสีเขียวอินโดจีน
๒. พัฒนาการท่องเที่ยวเชิงนิเวศ ประวัติศาสตร์ กีฬาและวัฒนธรรม
๓. พัฒนาระบบการผลิต การบริหารจัดการ และการตลาดสินค้าเกษตร
๔. บริหารจัดการทรัพยากรธรรมชาติและสิ่งแวดล้อมอย่างยั่งยืน

เป้าประสงค์

๑. เชื่อมโยงเส้นทางคมนาคมในกลุ่มจังหวัด ภูมิภาคและต่างประเทศเพื่อใช้ศักยภาพแหล่งที่ตั้งและความพร้อมของโครงสร้างพื้นฐานเชื่อมโยงกับเศรษฐกิจประเทศเพื่อนบ้าน
๒. เป็นจุดรองรับและประสานการเชื่อมโยงการค้าชายแดน
๓. เป็นศูนย์พัฒนาบุคลากรเพื่อสร้างศักยภาพการผลิตและบริการที่ประทับใจ
๔. พัฒนาการค้าการลงทุนและความร่วมมือชายแดนไทย - พม่า / ไทย - ลาว
๕. อนุรักษ์ ฟื้นฟู และพัฒนาการท่องเที่ยวเชิงวัฒนธรรม เชิงนิเวศน์และประวัติศาสตร์
๖. สร้างความมั่นใจด้านความปลอดภัยให้กับนักท่องเที่ยว

๗. รักษาความสมดุลระหว่างการสร้างรายได้จากการท่องเที่ยวและวิถีชีวิตของชุมชน
๘. พัฒนาระบบฐานข้อมูลการท่องเที่ยวของกลุ่มจังหวัด
๙. สร้างรายได้ทั้งด้านการท่องเที่ยวและผลิตภัณฑ์ชุมชน
๑๐. ผลผลิตการเกษตรมีคุณภาพ ปลอดภัยได้มาตรฐาน และมีมูลค่าเพิ่มที่ยั่งยืน
๑๑. บริหารจัดการทรัพยากรธรรมชาติและสิ่งแวดล้อมอย่างยั่งยืน

กลยุทธ์

๑. เชื่อมโยงเส้นทางพม่า แม่สอด บ้านโคก ลาว เพื่อรองรับการค้า การลงทุน และการท่องเที่ยวของกลุ่มจังหวัด
๒. มีศูนย์ข้อมูลที่เชื่อมระหว่างภาคเอกชนกับภาครัฐเพื่อสนับสนุนการพัฒนาด้านการค้า การลงทุนของกลุ่มจังหวัดฯ สู่อินโดจีน
๓. ยกระดับจุดผ่อนปรนการกูดู๋ อำเภอบ้านโคกให้เป็นด่านผ่านแดนถาวร
๔. ส่งเสริมสถาบันการศึกษาในกลุ่มจังหวัดฯ พัฒนาบุคลากรเพื่อตอบสนองการพัฒนาด้านการค้า การลงทุน การท่องเที่ยวและบริการโดยเฉพาะด้านการเป็นศูนย์กลางการเงินของกลุ่มจังหวัด ภูมิภาค และอินโดจีน
๕. พัฒนาให้พื้นที่เป็นศูนย์กลางของการจัดกิจกรรมการจ้างระหว่างประเทศในกลุ่มอินโดจีนและประเทศจีน
๖. ถ่ายทอดองค์ความรู้และพัฒนาด้านประวัติศาสตร์และวัฒนธรรมท้องถิ่น
๗. พัฒนาบุคลากรและเครือข่ายด้านการท่องเที่ยว เช่น การสร้างไกด์ท้องถิ่น
๘. ยกระดับแหล่งท่องเที่ยวให้ได้มาตรฐาน
๙. การประชาสัมพันธ์การท่องเที่ยวย้อนรอยอดีตผ่านการจัดทำสารคดีหรือเนื้อหาเชิงประวัติศาสตร์ให้แก่กลุ่มลูกค้า
๑๐. ส่งเสริมให้มีการจัดกิจกรรมหลากหลายรูปแบบที่สามารถเข้าถึงและจูงใจกลุ่มนักท่องเที่ยวเป้าหมาย
๑๑. พัฒนาระบบเครือข่ายข้อมูลการท่องเที่ยวของกลุ่มจังหวัด
๑๒. เชื่อมโยงหัตถอุตสาหกรรม ภูมิปัญญาท้องถิ่นและแหล่งเรียนรู้ชุมชนเข้ากับการท่องเที่ยว
๑๓. สร้างแบรนด์กลุ่มจังหวัดด้านการท่องเที่ยวให้ชัดเจน (ประวัติศาสตร์หน้าหนึ่ง)
๑๔. จัดระบบการบริหารจัดการกลุ่มผู้ผลิต เกษตรกร เครือข่าย และสถาบันเกษตรกร
๑๕. จัดระบบองค์ความรู้แก่กลุ่มผู้ผลิต เกษตรกร เครือข่าย และสถาบันเกษตรกร
๑๖. พัฒนาระบบการผลิตและแปรรูปโดยใช้เทคโนโลยีที่เหมาะสม
๑๗. ส่งเสริมการบริหารจัดการกลไกตลาด
๑๘. พัฒนาคุณภาพชีวิต
๑๙. พัฒนาเครือข่ายเพื่อการมีส่วนร่วมของประชาชนในพื้นที่
๒๐. ส่งเสริมการใช้องค์ความรู้และภูมิปัญญาท้องถิ่นในการบริหารจัดการทรัพยากรธรรมชาติและสิ่งแวดล้อม
๒๑. บริหารจัดการ ป้องกันและแก้ไขปัญหาจากภัยธรรมชาติ
๒๒. พัฒนาระบบจัดการปัญหาทรัพยากรธรรมชาติและสิ่งแวดล้อม

แผนพัฒนาจังหวัด

ยุทธศาสตร์การพัฒนาจังหวัดเพชรบูรณ์

วิสัยทัศน์จังหวัดเพชรบูรณ์

“เพชรบูรณ์เมืองท่องเที่ยวเชิงนิเวศ เกษตรปลอดภัย ใส่ใจคุณภาพชีวิตตามแนวเศรษฐกิจพอเพียง”

พันธกิจของจังหวัดเพชรบูรณ์

๑. พัฒนาให้เป็นเมืองท่องเที่ยวเชิงนิเวศที่ยั่งยืน
๒. สร้างเมืองเกษตรปลอดภัย
๓. ส่งเสริมคุณภาพชีวิต ตามหลักเศรษฐกิจพอเพียง
๔. อนุรักษ์ทรัพยากรธรรมชาติและสิ่งแวดล้อม
๕. พัฒนาระบบโครงสร้างพื้นฐานที่สะดวกและปลอดภัย

ประเด็นยุทธศาสตร์การพัฒนาจังหวัดเพชรบูรณ์

ประเด็นยุทธศาสตร์ที่ ๑ การเพิ่มมูลค่าการเกษตรโดยการส่งเสริมการเชื่อมโยงห่วงโซ่มูลค่า (ผลิต-อุตสาหกรรม-ค้าขาย-บริการ-ท่องเที่ยว)

เป้าประสงค์

๑. เพิ่มรายได้ภาคเกษตรกรรม อุตสาหกรรม พาณิชยกรรมและบริการ
๒. เกษตรกรได้ประโยชน์จากองค์ความรู้ด้านการผลิต
๓. ภาครัฐมีการปฏิบัติงานที่รวดเร็ว และมีการประสานเชื่อมโยงกันอย่างเป็นระบบ
๔. บุคลากรภาครัฐได้รับการพัฒนาสมรรถนะ

กลยุทธ์/วิธีการ

๑. พัฒนาระบบการผลิตสินค้าเกษตรปลอดภัยและเพิ่มมูลค่า
๒. ส่งเสริมการเกษตร อุตสาหกรรมและอาหารเพื่อสุขภาพที่เชื่อมโยงไปสู่การท่องเที่ยว
๓. ส่งเสริมภาคอุตสาหกรรมเกษตร การค้า การลงทุนและภาคธุรกิจบริการ
๔. ส่งเสริมและสนับสนุนด้านการผลิตแก่เกษตรกรตามปรัชญาเศรษฐกิจพอเพียง
๕. พัฒนาแหล่งน้ำเพื่อการเกษตร
๖. ส่งเสริมการใช้เทคโนโลยีในการปฏิบัติงานของหน่วยงานภาครัฐ
๗. สร้างกระบวนการมีส่วนร่วมของทุกภาคส่วน
๘. วิจัย/พัฒนา (R+D) และบริหารจัดการความรู้อย่างเป็นระบบ

ประเด็นยุทธศาสตร์ที่ ๒ การเร่งรัดการบริหารจัดการทรัพยากรธรรมชาติและสิ่งแวดล้อม

เป้าประสงค์

๑. ทรัพยากรธรรมชาติและหลากหลายทางชีวภาพได้รับการอนุรักษ์และฟื้นฟู เพื่อสร้างความสมดุลระบบนิเวศและรักษาคุณภาพสิ่งแวดล้อม เพื่อเป็นฐานการพัฒนาคุณภาพชีวิตการเกษตรและการท่องเที่ยวของจังหวัด รวมถึงรองรับการเปลี่ยนแปลงภูมิอากาศของโลก
๒. ฐานทรัพยากรธรรมชาติมีการใช้ประโยชน์อย่างเหมาะสม ความหลากหลายทางชีวภาพมีความยั่งยืนและมีคุณภาพสิ่งแวดล้อมที่ดี
๓. การบริหารจัดการทรัพยากรธรรมชาติ ความหลากหลายทางชีวภาพ มีความยั่งยืนและมีคุณภาพสิ่งแวดล้อมที่ดี

๔. องค์การมีพัฒนาศักยภาพในการบริหารจัดการทรัพยากรธรรมชาติ ความหลากหลายทางชีวภาพและรักษาคุณภาพสิ่งแวดล้อมของจังหวัด

กลยุทธ์/วิธีการ

๑. อนุรักษ์และฟื้นฟูทรัพยากรป่าไม้ ดิน น้ำ และความหลากหลายทางชีวภาพ และรักษาคุณภาพสิ่งแวดล้อม

๒. ส่งเสริมการใช้ประโยชน์ทรัพยากรธรรมชาติอย่างเหมาะสม
๓. ส่งเสริมการมีส่วนร่วมในการบริหารจัดการทรัพยากรธรรมชาติ
๔. เพิ่มศักยภาพบุคลากรและใช้เทคโนโลยีในการบริหารจัดการ

ประเด็นยุทธศาสตร์ที่ ๓ ส่งเสริมการท่องเที่ยวเชิงอนุรักษ์ เชิงนิเวศน์ เชิงเกษตร

เป้าประสงค์

๑. เพิ่มรายได้จากการท่องเที่ยวเพิ่มขึ้น
๒. นักท่องเที่ยวมีความพึงพอใจในการเดินทางมาท่องเที่ยว
๓. แหล่งท่องเที่ยวและโครงสร้างพื้นฐานด้านท่องเที่ยวได้รับการพัฒนา
๔. บุคลากร เครือข่าย และผู้ประกอบการด้านการท่องเที่ยวมีศักยภาพเพิ่มขึ้น

กลยุทธ์/วิธีการ

๑. พัฒนาแหล่งท่องเที่ยวที่มีอยู่เดิมและส่งเสริมแหล่งท่องเที่ยวใหม่
๒. พัฒนาด้านการตลาดและประชาสัมพันธ์การท่องเที่ยว
๓. เพิ่มความหลากหลายของสินค้าและผลิตภัณฑ์ด้านการท่องเที่ยว
๔. พัฒนามาตรฐานการให้บริการด้านการท่องเที่ยว
๕. พัฒนาโครงสร้างพื้นฐานและสิ่งอำนวยความสะดวก รวมถึงคุณภาพสิ่งแวดล้อม
๖. พัฒนาระบบข้อมูลสารสนเทศด้านการท่องเที่ยว
๗. ส่งเสริม และพัฒนาบุคลากรเครือข่าย และผู้ประกอบการด้านการท่องเที่ยว

ประเด็นยุทธศาสตร์ที่ ๔ ส่งเสริมสนับสนุนการเรียนรู้ สร้างความเข้มแข็งของชุมชน

กลุ่มและประชาชนให้มีคุณภาพตามแนวทางเศรษฐกิจพอเพียง (เพชรบูรณ์เข้มแข็ง)

เป้าประสงค์

๑. ประชาชนมีรายได้เพิ่มขึ้น
๒. ประชาชนมีคุณภาพชีวิตที่ดี ชุมชนเข้มแข็งและพึ่งพาตนเองได้
๓. ประชาชนได้รับการศึกษาอย่างทั่วถึง และมีสุขภาพดี
๔. ประชาชนมีความมั่นคงปลอดภัยในชีวิตและทรัพย์สิน ครอบครัวเข้มแข็ง
๕. ภาครัฐมีระบบการบริหารจัดการตามหลักธรรมาภิบาล และการบริการที่ได้มาตรฐาน
๖. มีเครือข่ายชุมชนครอบคลุมทุกหมู่บ้าน
๗. ระบบข้อมูลสารสนเทศและเทคโนโลยีได้รับการพัฒนา

กลยุทธ์/วิธีการ

๑. ส่งเสริมการพัฒนาคุณภาพชีวิตตามเกณฑ์ จปฐ.
๒. เสริมสร้างความเข้มแข็งของชุมชนตามแนวเศรษฐกิจพอเพียง
๓. พัฒนาระบบสาธารณูปโภค/สาธารณูปการ
๔. ส่งเสริมให้ประชาชนได้รับการศึกษาอย่างมีคุณภาพและทั่วถึง
๕. ส่งเสริมการอาชีพเพื่อสร้างรายได้ให้แก่ประชาชน

๖. ส่งเสริมการเกษตรอินทรีย์และเกษตรปลอดภัย
๗. พัฒนาระบบบริการด้านสาธารณสุข
๘. พัฒนาระบบการรักษาความปลอดภัยในชีวิตและทรัพย์สิน
๙. เสริมสร้างความเข้มแข็งของครอบครัว
๑๐. พัฒนาการบริหารจัดการภาครัฐ

ประเด็นยุทธศาสตร์ที่ ๕ การพัฒนาระบบการขนส่งและจราจร

เป้าประสงค์

๑. เพื่อเพิ่มขีดความสามารถในการแข่งขันทางเศรษฐกิจ
๒. จัดระบบการคมนาคมขนส่งที่ประหยัด สะดวกและมีความปลอดภัย รวมทั้งเป็นระบบขนส่งที่ยั่งยืน
๓. เพื่อส่งเสริมการพัฒนาระบบขนส่งสาธารณะ ให้มีความสำคัญกับรูปแบบการเดินทางที่เน้นมาตรการและเทคโนโลยีที่สนับสนุนด้านความปลอดภัย
๔. เพื่อพัฒนาเชื่อมโยงระบบคมนาคม สนับสนุนการท่องเที่ยวและการพัฒนาเมือง
๕. เพื่อสนับสนุนการมีส่วนร่วมและสร้างความรู้สึกร่วมเป็นเจ้าของจากทุกภาคส่วน

กลยุทธ์/วิธีการ

๑. พัฒนาระบบขนส่งเพื่อเพิ่มขีดความสามารถในการแข่งขันทางเศรษฐกิจ
๒. พัฒนาระบบขนส่งแบบยั่งยืนและการพัฒนาเมืองน่าอยู่
๓. พัฒนาโครงข่ายคมนาคม
๔. เพิ่มความปลอดภัยของระบบการคมนาคมขนส่ง
๕. ป้องกันและแก้ไขปัญหาอุบัติเหตุการขนส่งและจราจร
๖. พัฒนาระบบขนส่งสาธารณะ
๗. พัฒนาระบบคมนาคมเพื่อสนับสนุนการท่องเที่ยวและการพัฒนาเอกลักษณ์ของเมือง
๘. แก้ไขปัญหาการขนส่งและจราจร

๑.๔ ยุทธศาสตร์การพัฒนาขององค์การปกครองส่วนท้องถิ่นในเขตจังหวัดเพชรบูรณ์

วิสัยทัศน์ขององค์การปกครองส่วนท้องถิ่นในเขตจังหวัดเพชรบูรณ์

“ท้องถิ่นก้าวไกล ใส่ใจคุณภาพชีวิต เศรษฐกิจก้าวหน้า เกษตรพัฒนา ล้ำค่าวัฒนธรรม พัฒนาการท่องเที่ยว อนุรักษ์ธรรมชาติและสิ่งแวดล้อม”

ยุทธศาสตร์การพัฒนาขององค์การปกครองส่วนท้องถิ่น

- ยุทธศาสตร์ที่ ๑ การพัฒนาด้านโครงสร้างพื้นฐาน
- ยุทธศาสตร์ที่ ๒ การพัฒนาด้านเศรษฐกิจและการเกษตร
- ยุทธศาสตร์ที่ ๓ การพัฒนาด้านการท่องเที่ยว
- ยุทธศาสตร์ที่ ๔ การพัฒนาด้านธรรมชาติและสิ่งแวดล้อม
- ยุทธศาสตร์ที่ ๕ การพัฒนาด้านการส่งเสริมการศึกษา ศาสนา วัฒนธรรม ประเพณี การกีฬาและคุณภาพชีวิต
- ยุทธศาสตร์ที่ ๖ การพัฒนาด้านการเมือง และการบริหารจัดการบ้านเมืองที่ดี

๒. ยุทธศาสตร์ขององค์กรปกครองส่วนท้องถิ่น

๒.๑ วิสัยทัศน์

องค์การบริหารส่วนตำบลศิลา อำเภอลำทะเมนชัย จังหวัดเพชรบูรณ์

“พัฒนาระบบ พัฒนางาน บริการอย่างทั่วถึง พึ่งพากันและกัน”

“องค์การบริหารส่วนตำบลศิลาจะมุ่งมั่นส่งเสริมการพัฒนาด้านโครงสร้างพื้นฐาน ส่งเสริมสนับสนุนด้านเศรษฐกิจ สาธารณสุขและอนามัย ด้านการศึกษา ศาสนา ประเพณีวัฒนธรรม พัฒนาด้านทรัพยากรธรรมชาติและสิ่งแวดล้อม พร้อมทั้งยกระดับคุณภาพชีวิตของประชาชนและสังคม เพื่อนำไปสู่สังคมที่เป็นสุข โดยอาศัยการพึ่งพาซึ่งกันและกันขององค์กรและประชาชน”

๒.๒ ยุทธศาสตร์

ยุทธศาสตร์ที่ ๑ การพัฒนาด้านโครงสร้างพื้นฐาน

แนวทางการพัฒนา

๑. ก่อสร้าง ปรับปรุง บำรุงรักษา ถนน สะพาน ท่อระบายน้ำ อาคาร และสิ่งปลูกสร้าง
๒. ก่อสร้าง ต่อเติม ปรับปรุง บำรุงรักษา ระบบประปาหมู่บ้าน
๓. ต่อเติม ปรับปรุง บำรุงรักษา ระบบไฟฟ้าสาธารณะ

ยุทธศาสตร์ที่ ๒ การพัฒนาด้านเศรษฐกิจ

แนวทางการพัฒนา

๑. ส่งเสริมสนับสนุนด้านการผลิตแก่เกษตรกร
๒. พัฒนาแหล่งน้ำเพื่อการเกษตร
๓. ส่งเสริมสนับสนุนกิจกรรมการเพิ่มรายได้ กิจกรรมการลดรายจ่าย และเศรษฐกิจชุมชน
๔. บูรณาการด้านสิ่งแวดล้อม สังคม วัฒนธรรม และเศรษฐกิจ เพื่อเศรษฐกิจท่องเที่ยว

ยุทธศาสตร์ที่ ๓ การพัฒนาด้านสาธารณสุขและอนามัย

แนวทางการพัฒนา

๑. ส่งเสริมสนับสนุนด้านระบบบริการสาธารณสุข
๒. ส่งเสริมสนับสนุนด้านการเสริมสร้างสุขภาพและพลานามัย
๓. บริหารจัดการขยะและสิ่งปฏิกูล

ยุทธศาสตร์ที่ ๔ การพัฒนาด้านการศึกษา ศาสนา ประเพณีวัฒนธรรม

แนวทางการพัฒนา

๑. บริหารจัดการศึกษา
๒. ส่งเสริมสนับสนุนการบริหารจัดการศึกษาทั้งในและนอกระบบ
๓. ส่งเสริมสนับสนุนกิจกรรมทางศาสนา ประเพณี และวัฒนธรรมอันดีงาม
๔. ส่งเสริมภูมิปัญญาท้องถิ่น

ยุทธศาสตร์ที่ ๕ การพัฒนาด้านทรัพยากรธรรมชาติและสิ่งแวดล้อม

แนวทางการพัฒนา

๑. ส่งเสริมสนับสนุนการอนุรักษ์ทรัพยากรธรรมชาติและสิ่งแวดล้อม และพัฒนาบำรุงรักษาไว้ เพื่อประโยชน์อย่างยั่งยืน
๒. บริหารจัดการและบูรณาการ ด้านทรัพยากรธรรมชาติและสิ่งแวดล้อม

ยุทธศาสตร์ที่ ๖ การพัฒนาด้านคุณภาพชีวิตและสังคม

แนวทางการพัฒนา

๑. ส่งเสริมการพัฒนาคุณภาพชีวิต
๒. ส่งเสริมสนับสนุนให้เกิดความเข้มแข็งของชุมชน
๓. ส่งเสริมการจัดสวัสดิการและนันทนาการ

ยุทธศาสตร์ที่ ๗ การพัฒนาด้านการเมืองและการบริหารจัดการ

แนวทางการพัฒนา

๑. การบริหารจัดการ
๒. ส่งเสริมระบบป้องกันและบรรเทาสาธารณภัย
๓. ส่งเสริมกิจกรรมประชาธิปไตยและการมีส่วนร่วมของประชาชน

๒.๓ เป้าประสงค์

๑. ประชาชนได้ความสะดวกรในการคมนาคม
๒. ระบบสาธารณูปโภค สาธารณูปการให้ใช้ได้อย่างทั่วถึง เพียงพอ และมีคุณภาพ
๓. การพัฒนาชุมชน/หมู่บ้านให้เข้มแข็ง พัฒนาแหล่งน้ำเพื่อการเกษตร ส่งเสริมกลุ่มอาชีพให้มีรายได้ ลดรายจ่าย
๔. ป้องกันและระงับโรคติดต่อได้อย่างมีประสิทธิภาพ
๕. ส่งเสริมการศึกษา อนุรักษ์ศิลปวัฒนธรรม ขนบธรรมเนียมประเพณี
๖. จัดการทรัพยากรธรรมชาติและสิ่งแวดล้อม พัฒนาและจัดการด้านการท่องเที่ยวให้มีประสิทธิภาพและยั่งยืน
๗. ผู้ด้อยโอกาส ผู้สูงอายุ ผู้พิการได้รับการดูแล
๘. การมีส่วนร่วมของประชาชนในการพัฒนาท้องถิ่น ชุมชนมีความเป็นระเบียบเรียบร้อย
๙. ประชาชนมีความปลอดภัยในชีวิตและทรัพย์สิน
๑๐. การบริหารจัดการองค์กรอย่างมีประสิทธิภาพ

๒.๔ ตัวชี้วัด

ตัวชี้วัด คือ สิ่งที่กำหนดขึ้นเพื่อเป็นเครื่องมือในการวัดผลการดำเนินโครงการ/กิจกรรม ว่าบรรลุวัตถุประสงค์มากน้อยเพียงใด องค์กรบริหารส่วนตำบลศิลา จึงได้กำหนดตัวชี้วัดเป็นร้อยละตามเป้าประสงค์ ดังนี้

| เป้าประสงค์ | ตัวชี้วัดเป้าประสงค์ |
|---|---|
| ๑. ประชาชนได้รับความสะดวกรในการคมนาคม | ๑. ร้อยละของจำนวนที่เพิ่มขึ้น ๒. ร้อยละของจำนวนที่ได้รับการบำรุงรักษา |
| ๒. พัฒนาระบบสาธารณูปโภค สาธารณูปการ เพื่อให้ใช้ได้อย่างทั่วถึง เพียงพอและมีคุณภาพ | ๑. ร้อยละของจำนวนครัวเรือนที่มีประปาใช้ ๒. ร้อยละของจำนวนครัวเรือนที่มีไฟฟ้าใช้ ๓. ร้อยละของจำนวนที่ได้รับการบำรุงรักษา |
| ๓. การพัฒนาชุมชน/หมู่บ้านให้เข้มแข็ง พัฒนาแหล่งน้ำเพื่อการเกษตร ส่งเสริมกลุ่มอาชีพให้มีรายได้ ลดรายจ่าย | ๑. ชุมชน/หมู่บ้านมีความเข้มแข็งขึ้น ๒. มีแหล่งน้ำเพื่อการเกษตรเพิ่มขึ้น ๓. ประชาชนมีอาชีพ และมีรายได้เพิ่มขึ้น |

| เป้าประสงค์ | ตัวชี้วัดเป้าประสงค์ |
|---|---|
| ๔. การป้องกันและระงับโรคติดต่อได้อย่างมีประสิทธิภาพ | ๑. ประชาชนมีสุขภาพอนามัยที่ดีขึ้น |
| ๕. ส่งเสริมการศึกษา อนุรักษ์ศิลปวัฒนธรรมขนบธรรมเนียมประเพณี | ๑. ประชาชนมีคุณภาพชีวิตที่ดี มีแหล่งเรียนรู้เพิ่มขึ้น ๒. ประชาชนมีส่วนร่วมกับ อบต. เพิ่มขึ้น |
| ๖. จัดการทรัพยากรธรรมชาติและสิ่งแวดล้อม พัฒนาและจัดการด้านการท่องเที่ยวให้มีประสิทธิภาพและยั่งยืน | ๑. ประชาชนมีส่วนร่วมในการอนุรักษ์ทรัพยากรธรรมชาติและสิ่งแวดล้อมเพิ่มขึ้น |
| ๗. ผู้ด้อยโอกาส ผู้สูงอายุได้รับการดูแล | ๑. ผู้สูงอายุ ผู้พิการ และผู้ป่วยเอดส์ที่ได้รับการสงเคราะห์เบี้ยยังชีพ มีคุณภาพชีวิตที่ดีขึ้น |
| ๘. การมีส่วนร่วมของประชาชนในการพัฒนาท้องถิ่น ชุมชนมีความเป็นระเบียบเรียบร้อย | ประชาชนมีส่วนร่วมกับ อบต. มากขึ้น |
| ๙. ประชาชนมีความปลอดภัยในชีวิตและทรัพย์สิน | ประชาชนมีความปลอดภัยเพิ่มขึ้น |
| ๑๐. การบริหารจัดการองค์กร | ประชาชนมีส่วนร่วมกับ อบต. มากขึ้น |

๒.๕ ค่าเป้าหมาย

เป็นการกำหนดค่าเป้าหมาย การเพิ่มขึ้นของโครงการ ความสำเร็จของงานตามโครงการที่กำหนด

๐ - ๑๐ (กำหนดเป็นดัชนี)

| ที่ | ยุทธศาสตร์ | แนวทางการพัฒนา | ค่าเป้าหมาย |
|-----|------------------------------|--|---|
| ๑ | การพัฒนาด้านโครงสร้างพื้นฐาน | ๑. ก่อสร้าง ปรับปรุง บำรุงรักษา ถนน สะพาน ท่อระบายน้ำ อาคาร และสิ่งปลูกสร้าง ๒. ก่อสร้าง ต่อเติม ปรับปรุง บำรุงรักษา ระบบประปาหมู่บ้าน ๓. ต่อเติม ปรับปรุง บำรุงรักษา ระบบไฟฟ้าสาธารณะ | ปีละ ๒ สาย ปีละ ๒ แห่ง ปีละ ๒ แห่ง |
| ๒ | การพัฒนาด้านด้านเศรษฐกิจ | ๑. ส่งเสริมสนับสนุนด้านการผลิตแก่เกษตรกร ๒. พัฒนาแหล่งน้ำเพื่อการเกษตร ๓. ส่งเสริมสนับสนุนกิจกรรมการเพิ่มรายได้ลดรายจ่าย และเศรษฐกิจชุมชน ๔. บูรณาการด้านสิ่งแวดล้อม สังคม วัฒนธรรม และเศรษฐกิจ เพื่อเศรษฐกิจท่องเที่ยว | ปีละ ๒ โครงการ ปีละ ๑ แห่ง ปีละ ๒ กลุ่ม ปีละ ๒ โครงการ |

| ที่ | ยุทธศาสตร์ | แนวทางการพัฒนา | ค่าเป้าหมาย |
|-----|--|---|--|
| ๓ | การพัฒนาด้าน สาธารณสุขและ อนามัย | ๑. ส่งเสริมสนับสนุนด้านระบบบริการสาธารณสุข ๒. ส่งเสริมสนับสนุนด้านการเสริมสร้างสุขภาพและ พลาณามัย ๓. บริหารจัดการขยะและสิ่งปฏิกูล | ปีละ ๒ โครงการ ปีละ ๒ โครงการ ปีละ ๑ โครงการ |
| ๔ | การพัฒนาด้าน การศึกษา ศาสนา ประเพณีวัฒนธรรม | ๑. บริหารจัดการศึกษา ๒. ส่งเสริมสนับสนุนการบริหารจัดการศึกษาทั้งในและ นอกระบบ ๓. ส่งเสริมสนับสนุนกิจกรรมทางศาสนา ประเพณี และวัฒนธรรมอันดีงาม ๔. ส่งเสริมภูมิปัญญาท้องถิ่น | ปีละ ๒ โครงการ ปีละ ๒ โครงการ ปีละ ๒ โครงการ ปีละ ๑ โครงการ |
| ๕ | การพัฒนาด้าน ทรัพยากรธรรมชาติและ สิ่งแวดล้อม | ๑. ส่งเสริมสนับสนุนการอนุรักษ์ทรัพยากรธรรมชาติ และสิ่งแวดล้อม และพัฒนาบำรุงรักษา ไว้เพื่อ ประโยชน์อย่างยั่งยืน ๒. บริหารจัดการและบูรณาการ ด้าน ทรัพยากรธรรมชาติและสิ่งแวดล้อม | ปีละ ๑ โครงการ ปีละ ๑ โครงการ |
| ๖ | การพัฒนาด้าน คุณภาพชีวิตและ สังคม | ๑. ส่งเสริมการพัฒนาคุณภาพชีวิต ๒. ส่งเสริมสนับสนุน ให้เกิดความเข้มแข็งของชุมชน ๓. ส่งเสริมการจัดสวัสดิการและนันทนาการ | ปีละ ๒ โครงการ ปีละ ๒ โครงการ ปีละ ๒ โครงการ |
| ๗ | การพัฒนาด้าน การเมืองและการ บริหารจัดการ | ๑. การบริหารจัดการ ๒. ส่งเสริมระบบป้องกันและบรรเทาสาธารณภัย ๓. ส่งเสริมกิจกรรมประชาธิปไตย และการมีส่วนร่วม ของประชาชน | ปีละ ๒ โครงการ ปีละ ๒ โครงการ ปีละ ๒ โครงการ |

๒.๖ กลยุทธ์

๑. พัฒนาเส้นทางการคมนาคม ให้มีความสะดวกและปลอดภัยยิ่งขึ้น
๒. พัฒนาระบบสาธารณูปโภค สาธารณูปการ เพื่อให้ใช้ได้อย่างทั่วถึง เพียงพอ และมี

คุณภาพ

๓. ส่งเสริมและพัฒนาเศรษฐกิจ สนับสนุนกิจกรรมการเพิ่มรายได้และลดรายจ่าย
๔. ส่งเสริมและสนับสนุนด้านการป้องกันและระงับโรคติดต่อ
๕. ส่งเสริมการศึกษา การกีฬา ศาสนา อนุรักษ์ประเพณีวัฒนธรรมอันดีงาม และสืบสาน

ภูมิปัญญาท้องถิ่น

๖. คุ้มครองดูแล และบำรุงรักษาทรัพยากรธรรมชาติและสิ่งแวดล้อม
๗. ส่งเสริมและสนับสนุนด้านการพัฒนาสตรี เด็ก เยาวชน ผู้สูงอายุ และผู้พิการ
๘. ส่งเสริมด้านการป้องกันและบรรเทาสาธารณภัย
๙. ส่งเสริมและสนับสนุนป้องกันและแก้ไขปัญหาเสพติด
๑๐. ส่งเสริมพัฒนาการบริหารจัดการองค์กรให้มีประสิทธิภาพ

๒.๗ จุดยืนทางยุทธศาสตร์

องค์การบริหารส่วนตำบลศิลา กำหนด จุดยืนทางยุทธศาสตร์ (Positioning) คือ พัฒนา ด้านสาธารณสุข ปลอดภัย สาธารณูปโภค สาธารณูปการให้ใช้ได้อย่างทั่วถึง เพียงพอ และมีคุณภาพ ส่งเสริมพัฒนาด้านเศรษฐกิจ การศึกษา การสาธารณสุข บริหารจัดการด้านทรัพยากรธรรมชาติและสิ่งแวดล้อม ส่งเสริมคุณภาพชีวิต ประชากรให้มีความเป็นอยู่ที่ดีขึ้น และส่งเสริมพัฒนาด้านการบริหารจัดการองค์กรให้มีประสิทธิภาพ

๒.๘ ความเชื่อมโยงของยุทธศาสตร์ในภาพรวม

จากประเด็นความเชื่อมโยงยุทธศาสตร์ที่สำคัญของ ยุทธศาสตร์ชาติ และยุทธศาสตร์จังหวัด จะเห็น ได้ว่ามีความเชื่อมโยงกันอย่างชัดเจนในการนำมาเป็นแนวทางกำหนดประเด็นยุทธศาสตร์การพัฒนา ขององค์กรปกครองส่วนท้องถิ่น ซึ่งการกำหนดประเด็นยุทธศาสตร์การพัฒนาที่ชัดเจนจะเป็นการเตรียมการ พัฒนา เป็นการนำภูมิคุ้มกันที่มีอยู่ พร้อมทั้งเร่งสร้างภูมิคุ้มกันในท้องถิ่นให้เข้มแข็งขึ้น เพื่อเตรียมความพร้อมของชุมชนให้สามารถปรับตัวรองรับผลกระทบจากการสภาวะการณ์ ที่เปลี่ยนแปลงไปอย่างรวดเร็วได้อย่างเหมาะสม โดยให้ความสำคัญกับการพัฒนาคน สังคมเศรษฐกิจภายในชุมชนให้มีคุณภาพ ใช้ทรัพยากร ที่มีอยู่ภายในชุมชนอย่างคุ้มค่า และเกิดประโยชน์สูงสุด รวมทั้งสร้างโอกาสทางเศรษฐกิจด้วยฐานความรู้ เทคโนโลยี นวัตกรรม และความคิดสร้างสรรค์ บนพื้นฐานการผลิตและการบริโภคที่เป็นมิตรต่อสิ่งแวดล้อม ซึ่งจะนำไปสู่การพัฒนาเพื่อประโยชน์สุขที่ยั่งยืนของชุมชนตามหลักปรัชญาของเศรษฐกิจพอเพียง

๓. การวิเคราะห์เพื่อพัฒนาท้องถิ่น

๓.๑ การวิเคราะห์กรอบการจัดทำยุทธศาสตร์ขององค์กรปกครองส่วนท้องถิ่น

ผลการวิเคราะห์ปัญหาและความต้องการของประชาชนในท้องถิ่น มีรายละเอียดดังนี้

๑. ด้านโครงสร้างพื้นฐาน

๑.๑ การคมนาคม ปัญหาถนน เส้นทางคมนาคมไม่สะดวก เนื่องจากเส้นทางที่มีอยู่บางส่วน ยังไม่ได้มาตรฐาน เป็นหลุมเป็นบ่อ ถนนขาดการเชื่อมโยงให้เป็นระบบ ความต้องการของประชาชน คือ ปรับปรุงเส้นทางคมนาคมให้สะดวก ปลอดภัย ครอบคลุมและเป็นระบบ

๑.๒ การบริการด้านการประปาไม่เพียงพอและทั่วถึง เกิดปัญหาการขาดแคลนแหล่งน้ำ สำหรับอุปโภค บริโภคในฤดูแล้ง การบริหารจัดการน้ำประปาจะต้องได้รับการปรับปรุง ความต้องการของประชาชน คือ ต้องการให้ปรับปรุงซ่อมแซมและต่อท่อประปาภายในหมู่บ้าน จัดระบบการจัดการน้ำสำหรับ อุปโภค บริโภคให้มีความสะอาดมากขึ้น ก่อสร้างระบบประปาหมู่บ้านให้ทั่วถึง จัดซื้อถังเก็บน้ำให้แต่ละหมู่บ้าน

๑.๓ ไฟฟ้าส่องสว่าง ปัญหาไฟฟ้าส่องสว่างสาธารณะไม่ทั่วถึง ความต้องการของประชาชน คือ เพิ่มไฟฟ้าส่องสว่างสาธารณะให้ครอบคลุมทั่วถึงพื้นที่ภายในตำบลศิลา

๑.๔ การระบายน้ำ การระบายน้ำเป็นไปอย่างล่าช้า เกิดการพังทลายของผิวดิน น้ำกัดเซาะ เนื่องจากความรุนแรงของกระแสน้ำซึ่งระบายน้ำไม่ทันท่วงที เกิดน้ำท่วมขังในบางพื้นที่ ความต้องการของประชาชน คือ ก่อสร้างรางระบายน้ำหรือท่อระบายน้ำในจุดที่มีน้ำท่วมขังและน้ำกัดเซาะผิวดินขอถนนเป็นประจำ

๑.๕ การพัฒนาด้านเทคโนโลยีสารสนเทศ ยังไม่ครอบคลุมและทั่วถึงทุกพื้นที่ภายในตำบล เช่น โทรศัพท์สาธารณะและระบบการให้บริการสัญญาณอินเทอร์เน็ต ไม่สามารถดำเนินการติดตั้งได้ครอบคลุม พื้นที่ที่ต้องการ ต้องการเนื่องจากข้อจำกัดด้านระยะทาง การขยายสัญญาณ ฯลฯ ความต้องการของประชาชน คือ ต้องการให้บริการสาธารณะโทรศัพท์บ้านและการให้บริการอินเทอร์เน็ตที่เพิ่มขึ้น

๒. ด้านเศรษฐกิจ

๒.๑ ประชาชนไม่มีอาชีพเสริม เนื่องจากขาดการส่งเสริมสนับสนุนการพัฒนาอาชีพเสริมอย่างเพียงพอ ความต้องการของประชาชน คือ ให้มีการส่งเสริมอาชีพเสริมให้แก่ประชาชนในหลากหลายอาชีพ

๒.๒ ประชาชนมีรายได้น้อย ขาดเงินทุนหมุนเวียนในการประกอบอาชีพ ต้นทุนทางการเกษตรสูง แหล่งงบประมาณนอกระบบคิดอัตราดอกเบี้ยสูง เกิดหนี้สินจากภาคการเกษตร ความต้องการของประชาชน คือ ให้มีการส่งเสริมสนับสนุนเงินทุนหมุนเวียนในการประกอบอาชีพ

๓. ด้านสาธารณสุข

๓.๑ ปัญหาการแพร่ระบาดของโรคต่างๆ เช่น โรคไข้เลือดออก ประชาชนขาดความรู้เกี่ยวกับการรักษาสุขภาพ ขาดสถานที่ออกกำลังกายในชุมชน ความต้องการของประชาชน คือ ให้มีการป้องกันและควบคุมโรคระบาดต่างๆ ส่งเสริมการรักษาสุขภาพของประชาชน

๓.๒ ส่งเสริมสวัสดิการให้การสงเคราะห์ผู้ด้อยโอกาส เด็ก คนชรา คนพิการอย่างทั่วถึง

๔. ด้านการเมือง การบริหาร

๔.๑ ขาดการประสานงานและความร่วมมือระหว่างประชาชน ผู้นำท้องถิ่น และสมาชิกยังไม่ดีเท่าที่ควร ความต้องการของประชาชน คือ ให้ผู้นำท้องถิ่น สมาชิกทำความเข้าใจและเข้าถึงประชาชนในปัญหาต่างๆ ให้มากขึ้น

๔.๒ ประชาชนยังไม่กล้าแสดงออกทางการเมือง การมีส่วนร่วมของประชาชนในการส่งเสริมประชาธิปไตยในระดับท้องถิ่นและระดับชาติมีน้อย การประชาสัมพันธ์ยังไม่ครอบคลุมและทั่วถึง ความต้องการของประชาชน คือ การประชาสัมพันธ์ให้ครอบคลุม ส่งเสริมให้ประชาชนมีส่วนร่วมในระดับต่างๆ

๕. การศึกษา ศาสนา และวัฒนธรรม

๕.๑ การศึกษาขาดแคลนพื้นที่สำหรับสร้างอาคารเรียนและอาคารศูนย์พัฒนาเด็กตำบลศิลา

๕.๒ สนับสนุนและพัฒนาสถานศึกษาที่มีอยู่ในชุมชน

๕.๓ อนุรักษ์ฟื้นฟูสืบสานประเพณีวัฒนธรรมและภูมิปัญญาท้องถิ่น

๖. ปัญหาด้านทรัพยากรธรรมชาติและสิ่งแวดล้อม

๖.๑ ทรัพยากรธรรมชาติและสิ่งแวดล้อมในพื้นที่ถูกบุกรุก เพื่อทำการเกษตร เพราะประชาชนขาดความรู้ความเข้าใจและขาดจิตสำนึกในการอนุรักษ์ป้องกัน บำรุงรักษาและฟื้นฟูทรัพยากรธรรมชาติและสิ่งแวดล้อม ขาดการเอาใจใส่ดูแล หวงแหนธรรมชาติภายในตำบล ความต้องการของประชาชน คือ ปลูกฝัง สร้างจิตสำนึกให้ประชาชนเกิดความหวงแหนทรัพยากรธรรมชาติและสิ่งแวดล้อมที่มีอยู่ในตำบล เพื่อประโยชน์ และความอุดมสมบูรณ์ต่อไปในภายภาคหน้า

จากข้อมูลพื้นฐานทั่วไป ของตำบลศิลา สามารถนำมาวิเคราะห์ศักยภาพขององค์การบริหารส่วนตำบลศิลา เพื่อประเมินสถานการณ์การพัฒนาในปัจจุบันและโอกาสการพัฒนาในอนาคต ตามหลักและวิธีการ SWOT คือ การวิเคราะห์จุดแข็ง จุดอ่อน โอกาส และความเสี่ยง เพื่อใช้เป็นกรอบในการวางแผนพัฒนาตำบลศิลา สรุปได้ดังนี้

(๑) จุดแข็ง (S : Strength)

- มีการทำการเกษตรอย่างหลากหลาย ผลิต ข้าวโพด พริก มะเขือพวง ที่มีคุณภาพ
- มีแหล่งน้ำสำคัญที่สามารถใช้ประกอบการเกษตรได้ดี เช่น ลำน้ำป่าสัก ห้วยน้ำยา
- มีการจัดทำผลิตภัณฑ์จากชุมชน เช่น การทำไม้กวาดจากดอกแขม
- มีวัฒนธรรมประเพณีที่สืบทอดต่อกันมายาวนานเป็นมรดกทางสังคม
- มีสถานที่สาธารณะเพียงพอสำหรับการดำเนินการกิจกรรมต่าง ๆ

(๒) จุดอ่อน (W : Weakness)

- เส้นทางการคมนาคมยังไม่สะดวก ถนนขรุขระ เป็นหลุมเป็นบ่อ
- ปัญหาขาดแคลนน้ำสำหรับอุปโภค บริโภค ในหน้าแล้งและระบบประปา
- ประชาชนขาดความเข้าใจในด้านการส่งเสริมอาชีพอย่างจริงจัง
- ขาดทักษะความรู้ในด้านการใช้เทคโนโลยี
- เกษตรกรยังนิยมใช้วัสดุสารเคมีในการเพิ่มผลผลิตทางการเกษตร สร้างมลภาวะ
- ประชาชนยังขาดความกระตือรือร้นในการมีส่วนร่วมในการพัฒนาท้องถิ่น

(๓) โอกาส (O : Opportunity)

- นโยบายของรัฐบาลได้กระจายอำนาจให้สามารถบริหารจัดการตามภารกิจหน้าที่
- ประชาชนให้ความร่วมมือในการจัดกิจกรรมของท้องถิ่น
- ประชาชนมีความรักและหวงแหนวัฒนธรรมประเพณีท้องถิ่นของตน

(๔) อุปสรรค (T : Threat)

- งบประมาณในการพัฒนามีอยู่อย่างจำกัด ในขณะที่ปริมาณงานที่ต้องการพัฒนามีมาก ทำให้ไม่สามารถดำเนินการได้ทันต่อความต้องการของประชาชนในท้องถิ่น
- ปัจจัยภายนอกที่ไม่สามารถควบคุมได้ เช่น การเกิดสาธารณภัยต่างๆ
- การขาดแคลนระบบสารสนเทศและเทคโนโลยีที่เหมาะสม

๓.๒ การประเมินสถานการณ์สภาพแวดล้อมภายนอกที่เกี่ยวข้อง

สภาพแวดล้อมภายนอก เป็นปัจจัยที่ส่งผลต่อการปฏิบัติงาน ประกอบด้วย ปัจจัยด้านต่างๆ ดังนี้

๑. ด้านสังคมและวัฒนธรรม (Socio-cultural Factors : S) ได้แก่ จำนวนประชากร ระบบการศึกษา ค่านิยม ขนบธรรมเนียมประเพณี แนวโน้มทางสังคม การคมนาคม การสื่อสาร อาชีพ และปัญหาสังคม ฯลฯ

๒. ด้านเทคโนโลยี (Technological Factors : T) ได้แก่ ความก้าวหน้าทางเทคโนโลยี การผลิตเครื่องจักรกลต่าง ๆ เทคโนโลยีสารสนเทศ แหล่งเรียนรู้และภูมิปัญญาท้องถิ่น ฯลฯ

๓. ด้านเศรษฐกิจ (Economic Factors : E) ได้แก่ ภาวะทางการเงิน การว่างงาน อัตราการขยายตัวทางเศรษฐกิจ อัตราดอกเบี้ย การลงทุนต่าง ๆ ฯลฯ

๔. ด้านการเมืองและกฎหมาย (Political and Legal Factors : P) ได้แก่ รัฐธรรมนูญ พระราชบัญญัติการศึกษา นโยบายรัฐบาล นโยบายหน่วยงานต้นสังกัด กฎหมาย ระเบียบต่าง ๆ การแทรกแซงทางการเมือง ฯลฯ

ปัจจัยทั้ง ๔ ด้านดังกล่าว มีอิทธิพลมากน้อยแตกต่างกันขึ้นอยู่กับแต่ละแห่ง อย่างไรก็ตาม ปัจจัยสังคมและวัฒนธรรม และปัจจัยการเมืองและกฎหมาย จะเป็นปัจจัยที่มีความสำคัญมากกว่าด้านอื่น ๆ เพราะ ต้องยึดระเบียบกฎหมาย ตลอดจนเป้าหมายเชิงยุทธศาสตร์ของรัฐบาล เป็นแนวทางในการปฏิบัติงาน

๓.๓ การเชื่อมโยงยุทธศาสตร์การพัฒนาจังหวัดกับยุทธศาสตร์การพัฒนาองค์กรปกครองส่วนท้องถิ่น

โครงสร้างเชื่อมโยงแผนยุทธศาสตร์การพัฒนาองค์กรบริหารส่วนตำบลลือลา พ.ศ.๒๕๖๑-๒๕๖๔

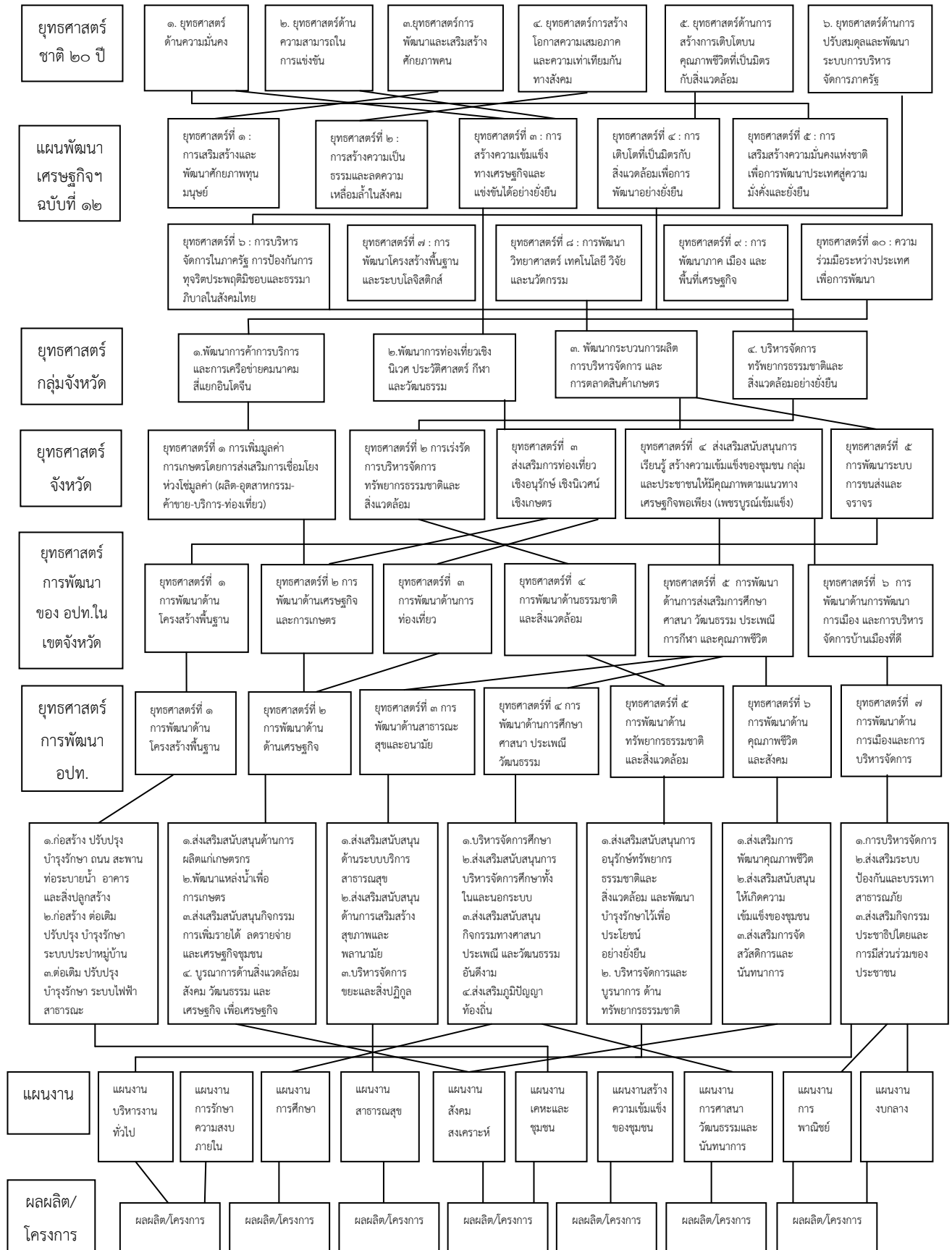

๓.๔ แผนผังยุทธศาสตร์ (Strategy Map)

แบบ ยท.๐๒

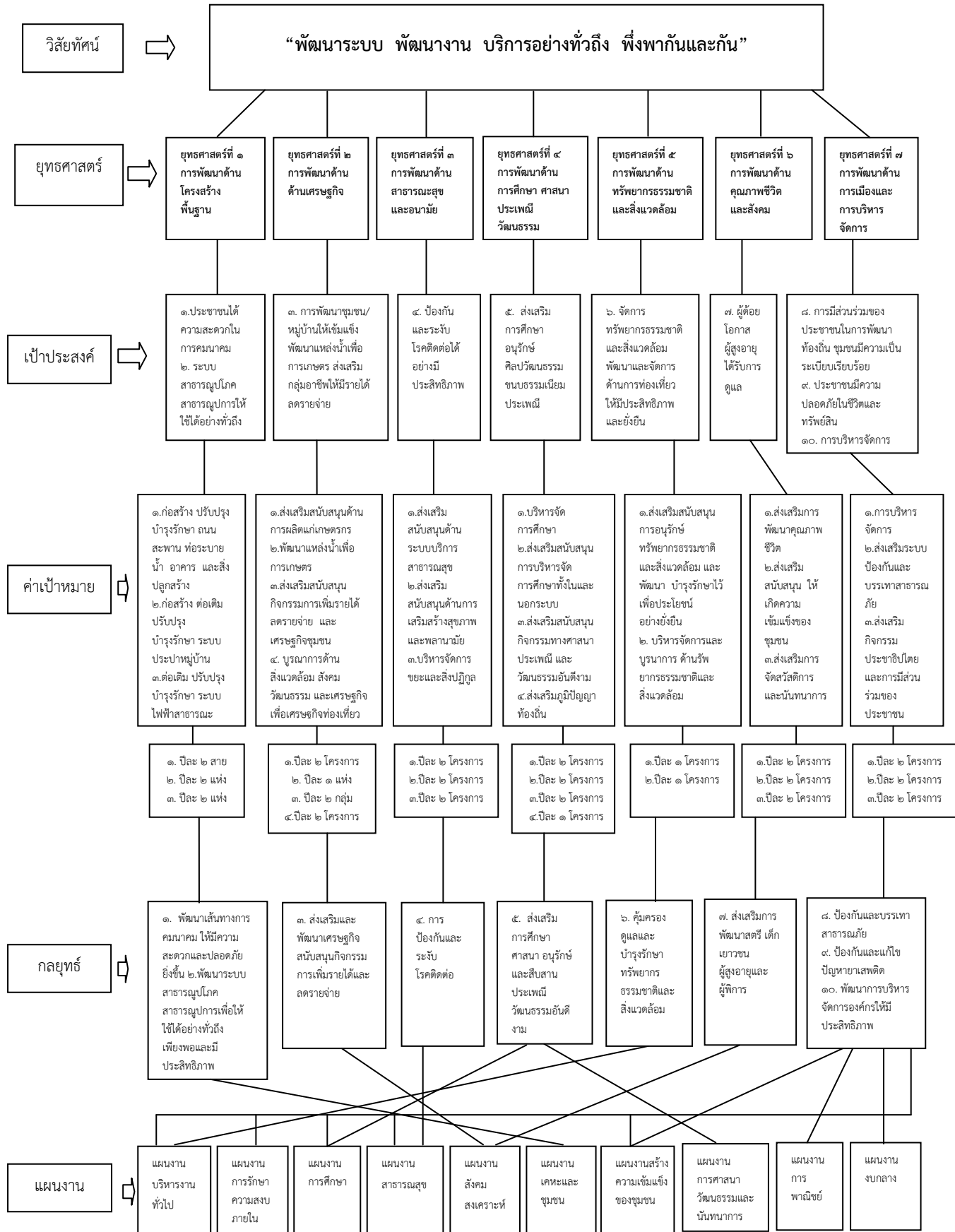

รายละเอียดยุทธศาสตร์

| ความเชื่อมโยงกับยุทธศาสตร์จังหวัด | ยุทธศาสตร์อปท.ในเขตจังหวัด | ยุทธศาสตร์อปท. | เป้าประสงค์ | แนวทางการพัฒนา | ตัวชี้วัดผลผลิต/โครงการ | ค่าเป้าหมาย | | | | ความก้าวหน้าของเป้าหมาย | กลยุทธ์ | ผลผลิต/โครงการ | หน่วยรับผิดชอบ | หน่วยสนับสนุน |
|---|------------------------------|------------------------------|--|---|--|-------------|----|----|----|-------------------------|--|---|----------------|---------------|
| | | | | | | ๖๑ | ๖๒ | ๖๓ | ๖๔ | | | | | |
| ส่งเสริมสนับสนุนการเรียนรู้ สร้างความเข้มแข็งของชุมชนกลุ่มประชาชนให้มีความภาคภูมิใจ (เพชรบูรณ์เข้มแข็ง) | การพัฒนาด้านโครงสร้างพื้นฐาน | การพัฒนาด้านโครงสร้างพื้นฐาน | ๑. ประชาชนได้ความสะดวกในการคมนาคม ๒. ระบบสาธารณูปโภค สาธารณูปการ ให้ใช้ได้อย่างทั่วถึง เพียงพอ และมีคุณภาพ | ๑. ก่อสร้างปรับปรุงบำรุงรักษาถนน สะพาน ท่อระบายน้ำ อาคาร และสิ่งปลูกสร้าง ๒. ก่อสร้าง ต่อเติม ปรับปรุงบำรุงรักษา ระบบประปาหมู่บ้าน ๓. ต่อเติมปรับปรุงบำรุงรักษา ระบบไฟฟ้า สาธารณะ | - จำนวนที่เพิ่มขึ้น - จำนวนที่ได้รับ การบำรุงรักษา - จำนวนที่เพิ่มขึ้น - จำนวนที่ได้รับ การบำรุงรักษา - จำนวนที่เพิ่มขึ้น - จำนวนที่ได้รับ การบำรุงรักษา | ๒ | ๔ | ๖ | ๘ | ปีละ ๒ สาย | ๑. พัฒนาเส้นทางคมนาคมให้มีความสะดวกปลอดภัยยิ่งขึ้น ๒. พัฒนาระบบสาธารณูปโภค สาธารณูปการ ให้ใช้ได้อย่างทั่วถึง เพียงพอ และมีคุณภาพ | -โครงการก่อสร้างถนน คสล., ถนนลาดยาง, ถนนน้ำล้น, รางระบายน้ำ, สะพาน, ฝายน้ำล้น -โครงการปรับปรุงซ่อมแซมถนนลาดยาง, ปรับปรุงอาคาร -โครงการเจาะบ่อบาดาลพร้อมก่อสร้างระบบประปาหมู่บ้าน -โครงการปรับปรุงซ่อมแซมระบบประปาหมู่บ้าน -โครงการก่อสร้างขยายเขตไฟฟ้า -โครงการปรับปรุงซ่อมแซมไฟฟ้าสาธารณะ | กองช่าง | สำนักปลัด |

| ความเชื่อมโยงกับยุทธศาสตร์จังหวัด | ยุทธศาสตร์อปท.ในเขตจังหวัด | ยุทธศาสตร์อปท. | เป้าประสงค์ | แนวทางการพัฒนา | ตัวชี้วัดผลผลิต/โครงการ | ค่าเป้าหมาย | | | | ความก้าวหน้าของเป้าหมาย | กลยุทธ์ | ผลผลิต/โครงการ | หน่วยรับผิดชอบ | หน่วยสนับสนุน |
|--|---|----------------------|--|---|--------------------------------|-------------|----|----|----|-------------------------|-------------------------------|---|---------------------------|---------------|
| | | | | | | ๖๑ | ๖๒ | ๖๓ | ๖๔ | | | | | |
| การเพิ่มมูลค่า การเกษตร โดยการส่งเสริมการเชื่อมโยงห่วงโซ่มูลค่า (ผลิต-อุตสาหกรรม-ค้าขาย-บริการ-ท่องเที่ยว) | การส่งเสริมเกษตรปลอดภัย การเพิ่มประสิทธิภาพการผลิตและสร้างมูลค่าเพิ่ม | การพัฒนาด้านเศรษฐกิจ | การพัฒนาชุมชน/หมู่บ้านให้เข้มแข็ง พัฒนาแหล่งน้ำเพื่อการเกษตร การเกษตรส่งเสริมกลุ่มอาชีพให้มีรายได้ ลดรายจ่าย | ๑. ส่งเสริมสนับสนุนด้านการผลิตแก่เกษตรกร | - จำนวนกลุ่มอาชีพ ที่เพิ่มขึ้น | ๒ | ๔ | ๖ | ๘ | ปีละ ๒ โครงการ | ส่งเสริมการพัฒนาเศรษฐกิจ | -โครงการส่งเสริมสนับสนุนฝึกอบรมให้ความรู้ | กองสวัสดิการสังคม กองช่าง | สำนักปลัด |
| | | | | ๒. พัฒนาแหล่งน้ำเพื่อการเกษตร | - จำนวนแหล่งน้ำที่เพิ่มขึ้น | ๒ | ๓ | ๔ | ๕ | ปีละ ๑ แห่ง | สนับสนุนกิจกรรมการเพิ่มรายได้ | -โครงการพัฒนาแหล่งน้ำ | | |
| | | | | ๓. ส่งเสริมสนับสนุนกิจกรรมการเพิ่มรายได้ กิจกรรมการลดรายจ่ายและเศรษฐกิจชุมชน | - จำนวนโครงการที่เพิ่มขึ้น | ๒ | ๔ | ๖ | ๘ | ปีละ ๒ กลุ่ม | และลดรายจ่าย | -โครงการจัดตั้งกลุ่มอาชีพ | | |
| | | | | ๔. บูรณาการด้านสิ่งแวดล้อม สังคม วัฒนธรรม และเศรษฐกิจ เพื่อเศรษฐกิจท่องเที่ยว | - จำนวนโครงการที่เพิ่มขึ้น | ๒ | ๔ | ๖ | ๘ | ปีละ ๒ โครงการ | | -โครงการส่งเสริมให้ความรู้กลุ่มอาชีพ | | |

| ความเชื่อมโยงกับยุทธศาสตร์จังหวัด | ยุทธศาสตร์อปท.ในเขตจังหวัด | ยุทธศาสตร์อปท. | เป้าประสงค์ | แนวทางการพัฒนา | ตัวชี้วัดผลผลิต/โครงการ | ค่าเป้าหมาย | | | | ความก้าวหน้าของเป้าหมาย | กลยุทธ์ | ผลผลิต/โครงการ | หน่วยรับผิดชอบ | หน่วยสนับสนุน |
|---|--|--------------------------------|--|--|---|-------------|----|----|----|-------------------------|---|---|----------------------------|---------------|
| | | | | | | ๖๑ | ๖๒ | ๖๓ | ๖๔ | | | | | |
| ส่งเสริมสนับสนุนการเรียนรู้ สร้างความเข้มแข็งของชุมชนกลุ่มและประชาชนให้มีคุณภาพตามแนวทางเศรษฐกิจพอเพียง (เพชรบูรณ์เข้มแข็ง) | การพัฒนาด้านการส่งเสริมการศึกษา ศาสนา วัฒนธรรม ประเพณี การกีฬาและคุณภาพชีวิต | การพัฒนาด้านสาธารณสุขและอนามัย | การป้องกันและระงับโรคติดต่อได้อย่างมีประสิทธิภาพ | ๑.ส่งเสริมสนับสนุนด้านระบบบริการสาธารณสุข ๒. ส่งเสริมสนับสนุนด้านการเสริมสร้างสุขภาพและพละนาามัย ๓. บริหารจัดการขยะและสิ่งปฏิกูล | - จำนวนโครงการ/กิจกรรมที่เพิ่มขึ้น - จำนวนโครงการ/กิจกรรมที่เพิ่มขึ้น -จำนวนครั้งที่ดำเนินการ | ๒ | ๔ | ๖ | ๘ | - ปีละ ๒ โครงการ | ส่งเสริมสนับสนุนด้านการป้องกันและระงับโรคติดต่อ | -โครงการส่งเสริมสุขภาพ -โครงการรณรงค์ป้องกันและระงับโรคติดต่อ -โครงการพัฒนาแก้ไขปัญห่าบ่อขยะและสารพิษสิ่งปฏิกูล | กองสาธารณสุขและสิ่งแวดล้อม | สำนักปลัด |

| ความเชื่อมโยงกับยุทธศาสตร์จังหวัด | ยุทธศาสตร์อปท.ในเขตจังหวัด | ยุทธศาสตร์อปท. | เป้าประสงค์ | แนวทางการพัฒนา | ตัวชี้วัดผลผลิต/โครงการ | ค่าเป้าหมาย | | | | ความก้าวหน้าของเป้าหมาย | กลยุทธ์ | ผลผลิต/โครงการ | หน่วยรับผิดชอบ | หน่วยสนับสนุน |
|--|--|--|---|---|--------------------------------------|-------------|----|----|----|-------------------------|---|---|---------------------------------|---------------|
| | | | | | | ๖๑ | ๖๒ | ๖๓ | ๖๔ | | | | | |
| ส่งเสริมสนับสนุนการเรียนรู้ สร้างความเข้มแข็งของชุมชน กลุ่มและประชาชนให้มีคุณภาพตามแนวทางเศรษฐกิจพอเพียง (เพชรบูรณ์เข้มแข็ง) | การพัฒนา ด้านการส่งเสริม การศึกษา ศาสนา วัฒนธรรม ประเพณี การกีฬาและคุณภาพชีวิต | การพัฒนา ด้าน การศึกษา ศาสนาและ วัฒนธรรม | ส่งเสริม การศึกษา อนุรักษ์ศิลปะ วัฒนธรรม ขนบธรรมเนียม ประเพณี | ๑. บริหารจัดการ การศึกษา | - จำนวน โครงการ/กิจกรรม ที่เพิ่มขึ้น | ๒ | ๔ | ๖ | ๘ | - ปีละ ๒ โครงการ | ส่งเสริม การศึกษา การกีฬา ศาสนา อนุรักษ์ ประเพณี วัฒนธรรมอัน ดั้งเดิมและสืบ สานภูมิปัญญา ท้องถิ่น | -โครงการพัฒนา ส่งเสริม สนับสนุน การ ศึกษา ภายในตำบล -โครงการ ส่งเสริม การศึกษา ภายในตำบล -โครงการจัดงาน วันสำคัญทาง ประเพณีและ ศาสนาต่างๆ -โครงการ ส่งเสริมภูมิ ปัญญาท้องถิ่น | กองการ ศึกษา ศาสนา และวัฒน ธรรม | สำนัก ปลัด |
| | | | | ๒. ส่งเสริม สนับสนุนการ บริหารจัดการ การศึกษาทั้งในและ นอกกระบบ | - จำนวน โครงการ/กิจกรรม ที่เพิ่มขึ้น | ๒ | ๓ | ๔ | ๕ | -ปีละ ๒ โครงการ | | | | |
| | | | | ๓. ส่งเสริม สนับสนุน กิจกรรมทาง ศาสนา ประเพณี และ วัฒนธรรม | - จำนวน โครงการ/กิจกรรม ที่เพิ่มขึ้น | ๒ | ๔ | ๖ | ๘ | -ปีละ ๒ โครงการ | | | | |
| | | | | ๔.ส่งเสริมภูมิ ปัญญาท้องถิ่น | - จำนวน โครงการ/กิจกรรม ที่เพิ่มขึ้น | ๒ | ๓ | ๔ | ๕ | -ปีละ ๑ โครงการ | | | | |

| ความเชื่อมโยงกับยุทธศาสตร์จังหวัด | ยุทธศาสตร์อปท.ในเขตจังหวัด | ยุทธศาสตร์อปท. | เป้าประสงค์ | แนวทางการพัฒนา | ตัวชี้วัดผลผลิต/โครงการ | ค่าเป้าหมาย | | | | ความก้าวหน้าของเป้าหมาย | กลยุทธ์ | ผลผลิต/โครงการ | หน่วยรับผิดชอบ | หน่วยสนับสนุน |
|---|------------------------------------|--|---|--|--|-------------|----|----|----|--|---|---|------------------|---------------|
| | | | | | | ๖๑ | ๖๒ | ๖๓ | ๖๔ | | | | | |
| การเร่งรัดการบริหารจัดการทรัพยากรธรรมชาติและสิ่งแวดล้อม | การพัฒนาด้านธรรมชาติและสิ่งแวดล้อม | การพัฒนาด้านทรัพยากรธรรมชาติและสิ่งแวดล้อม | จัดการทรัพยากรธรรมชาติและสิ่งแวดล้อมพัฒนาและจัดการด้านการท่องเที่ยวให้มีประสิทธิภาพและยั่งยืน | ๑. ส่งเสริมสนับสนุนการอนุรักษ์ทรัพยากรธรรมชาติและสิ่งแวดล้อมและพัฒนาบำรุงรักษาไว้เพื่อประโยชน์อย่างยั่งยืน ๒. บริหารจัดการและบูรณาการด้านทรัพยากรธรรมชาติและสิ่งแวดล้อม | - จำนวนโครงการ/กิจกรรมที่เพิ่มขึ้น - จำนวนโครงการ/กิจกรรมที่เพิ่มขึ้น | ๒ | ๓ | ๔ | ๕ | -ปีละ ๑ โครงการ -ปีละ ๑ โครงการ | คุ้มครองดูแลและบำรุงรักษาทรัพยากรธรรมชาติและสิ่งแวดล้อม | -โครงการสนับสนุนการจัดการทรัพยากรธรรมชาติและสิ่งแวดล้อม | สำนักปลัดกองช่าง | กองการศึกษา |

| ความเชื่อมโยงกับยุทธศาสตร์จังหวัด | ยุทธศาสตร์อปท.ในเขตจังหวัด | ยุทธศาสตร์อปท. | เป้าประสงค์ | แนวทางการพัฒนา | ตัวชี้วัดผลผลิต/โครงการ | ค่าเป้าหมาย | | | | ความก้าวหน้าของเป้าหมาย | กลยุทธ์ | ผลผลิต/โครงการ | หน่วยรับผิดชอบ | หน่วยสนับสนุน |
|--|--|---------------------------------|--------------------------------------|--|--|-------------|----|----|----|-------------------------|--|---|-------------------|---------------|
| | | | | | | ๖๑ | ๖๒ | ๖๓ | ๖๔ | | | | | |
| ส่งเสริมสนับสนุนการเรียนรู้ สร้างความเข้มแข็งของชุมชน กลุ่มและประชาชนให้มีคุณภาพตามแนวทางเศรษฐกิจพอเพียง (เพชรบูรณ์เข้มแข็ง) | การพัฒนาด้านการส่งเสริมการศึกษา ศาสนา วัฒนธรรม ประเพณี การกีฬาและคุณภาพชีวิต | การพัฒนาด้านคุณภาพชีวิตและสังคม | ผู้ด้อยโอกาส ผู้สูงอายุได้รับการดูแล | ๑. ส่งเสริมการพัฒนาคุณภาพชีวิต ๒. ส่งเสริมสนับสนุนให้เกิดความเข้มแข็งของชุมชน ๓. ส่งเสริมการจัดสวัสดิการและนันทนาการ | - จำนวนโครงการ/กิจกรรมที่เพิ่มขึ้น - จำนวนโครงการ/กิจกรรมที่เพิ่มขึ้น - จำนวนโครงการ/กิจกรรมที่เพิ่มขึ้น | ๒ | ๔ | ๖ | ๘ | - ปีละ ๒ โครงการ | ส่งเสริมและสนับสนุนด้านการพัฒนาสตรี เด็ก เยาวชน ผู้สูงอายุ และผู้พิการ | -โครงการส่งเสริมพัฒนาคุณภาพชีวิต -โครงการส่งเสริมสนับสนุนให้เกิดความเข้มแข็งของชุมชน -โครงการส่งเสริมสนับสนุนการจัดสวัสดิการสังคม | กองสวัสดิการสังคม | สำนักปลัด |

| ความเชื่อมโยงกับยุทธศาสตร์จังหวัด | ยุทธศาสตร์อปท.ในเขตจังหวัด | ยุทธศาสตร์อปท. | เป้าประสงค์ | แนวทางการพัฒนา | ตัวชี้วัดผลผลิต/โครงการ | ค่าเป้าหมาย | | | | ความก้าวหน้าของเป้าหมาย | กลยุทธ์ | ผลผลิต/โครงการ | หน่วยรับผิดชอบ | หน่วยสนับสนุน |
|---|--|---|--|---|--|-------------|----|----|----|-------------------------|---|--|---|---------------|
| | | | | | | ๖๑ | ๖๒ | ๖๓ | ๖๔ | | | | | |
| ส่งเสริมสนับสนุนการเรียนรู้ สร้างความเข้มแข็งของชุมชน กลุ่มและประชาชนให้มีความปลอดภัยตามแนวทางเศรษฐกิจพอเพียง (เพชรบูรณ์เข้มแข็ง) | การพัฒนาด้านการพัฒนาเมือง และการบริหารจัดการบ้านเมืองที่ดี | การพัฒนาด้านการเมือง และการบริหารจัดการ | ๑.การมีส่วนร่วมของประชาชนในการพัฒนาท้องถิ่น ชุมชนให้มีความเป็นระเบียบเรียบร้อย ๒. ประชาชนมีความปลอดภัยในชีวิตและทรัพย์สิน ๓. การบริหารจัดการองค์กร | ๑. การบริหารจัดการ ๒. ส่งเสริมระบบป้องกันและบรรเทาสาธารณภัย ๓. ส่งเสริมกิจกรรม ประชาธิปไตย และการมีส่วนร่วมของประชาชน | - จำนวนโครงการ/กิจกรรมที่เพิ่มขึ้น - จำนวนโครงการ/กิจกรรมที่เพิ่มขึ้น - จำนวนโครงการ/กิจกรรมที่เพิ่มขึ้น | ๒ | ๔ | ๖ | ๘ | - ปีละ ๒ โครงการ | ๑.ส่งเสริมด้านการป้องกันและบรรเทาสาธารณภัย ๒.ส่งเสริมและสนับสนุนป้องกันและแก้ไขปัญหายาเสพติด ๓.ส่งเสริมพัฒนาการบริหารจัดการองค์กรให้มีประสิทธิภาพ | -โครงการด้าน การบริหารจัดการองค์กร -โครงการส่งเสริมการป้องกันและบรรเทาสาธารณภัย -โครงการส่งเสริมการมีส่วนร่วมของประชาชน เช่น อบต.เคลื่อนที่ | -สำนักปลัด -กองคลัง -กองช่าง -กองการศึกษา ศาสนาและวัฒนธรรม -กองสาธารณสุขและสิ่งแวดล้อม -กองสวัสดิการสังคม | - |

ส่วนที่ ๔ การนำแผนพัฒนาท้องถิ่นสู่ปฏิบัติการปฏิบัติ

๑. ยุทธศาสตร์การพัฒนาและแผนงาน

| ที่ | ยุทธศาสตร์ | ด้าน | แผนงาน | หน่วยงาน รับผิดชอบหลัก | หน่วยงาน สนับสนุน |
|-----|--|---|---|--|---|
| ๑ | การพัฒนาด้านโครงสร้างพื้นฐาน | บริการชุมชน และสังคม | แผนงานเคหะ และชุมชน | กองช่าง | สำนักปลัด |
| ๒ | การพัฒนาด้านเศรษฐกิจ | ๑.ด้านบริหาร ทั่วไป ๒.ด้านบริการ ชุมชนและสังคม | ๑.แผนงาน บริหารงานทั่วไป ๒.แผนงานเคหะ และชุมชน ๓.แผนงานสังคม สงเคราะห์ | ๑. กองช่าง ๒. กองสวัสดิการ สังคม | สำนักปลัด |
| ๓ | การพัฒนาด้านสาธารณสุข และอนามัย | บริการชุมชน และสังคม | แผนงาน สาธารณสุข | กองสาธารณสุข และสิ่งแวดล้อม | สำนักปลัด |
| ๔ | การพัฒนาด้านการศึกษา ศาสนาและวัฒนธรรม | บริการชุมชน และสังคม | ๑.แผนงาน การศึกษา ๒.แผนงานการ ศาสนา วัฒนธรรมและ นันทนาการ | กองการศึกษา ศาสนาและ วัฒนธรรม | สำนักปลัด |
| ๕ | การพัฒนาด้าน ทรัพยากรธรรมชาติและ สิ่งแวดล้อม | ๑.ด้านบริหาร ทั่วไป ๒.ด้านบริการ ชุมชนและสังคม | ๑.แผนงาน บริหารงานทั่วไป ๒.แผนงานเคหะ และชุมชน | ๑. สำนักปลัด ๒. กองช่าง | กอง การศึกษา ศาสนาและ วัฒนธรรม |
| ๖ | การพัฒนาด้านคุณภาพชีวิต และสังคม | ด้านบริการ ชุมชนและสังคม | ๑.แผนงานสังคม สงเคราะห์ ๒.แผนงานสร้าง ความเข้มแข็ง ของชุมชน | กองสวัสดิการ สังคม | สำนักปลัด |

| ที่ | ยุทธศาสตร์ | ด้าน | แผนงาน | หน่วยงาน รับผิดชอบหลัก | หน่วยงาน สนับสนุน |
|-----|--|---|---|---|----------------------|
| ๗ | การพัฒนาด้านการเมืองและ การบริหารจัดการ | ๑.ด้านบริหาร ทั่วไป ๒.ด้านบริการ ชุมชนและสังคม ๓.ด้านเศรษฐกิจ ๔.ด้านการ ดำเนินงานอื่น | ๑.แผนงาน บริหารงานทั่วไป ๒.แผนงานการ รักษาความสงบ ภายใน ๓.แผนงาน การศึกษา ๔.แผนงาน สาธารณสุข ๕.แผนงานเคหะ และชุมชน ๖.แผนงานสร้าง ความเข้มแข็ง ของชุมชน ๗.แผนงาน งบกลาง | ๑. สำนักปลัด ๒. กองคลัง ๓. กองช่าง ๔. กองการศึกษา ศาสนาและ วัฒนธรรม ๕. กอง สาธารณสุขและ สิ่งแวดล้อม ๖. กองสวัสดิการ สังคม | - |

๒. บัญชีโครงการพัฒนาท้องถิ่น

แบบ ผ ๐๑

รายละเอียดโครงการพัฒนา
แผนพัฒนาท้องถิ่นสี่ปี (พ.ศ.๒๕๖๑ - ๒๕๖๔)
สำหรับองค์กรปกครองส่วนท้องถิ่นดำเนินการ
องค์การบริหารส่วนตำบลศิลา

ก. ยุทธศาสตร์จังหวัด ที่ ๔ ส่งเสริมสนับสนุนการเรียนรู้ สร้างความเข้มแข็งของชุมชน กลุ่มและประชาชนให้มีคุณภาพตามแนวทางเศรษฐกิจพอเพียง

ข. ยุทธศาสตร์การพัฒนาของ อปท. ในเขตจังหวัด ยุทธศาสตร์ที่ ๑ การพัฒนาด้านโครงสร้างพื้นฐาน

๑. ยุทธศาสตร์ที่ ๑ การพัฒนาด้านโครงสร้างพื้นฐาน

๑.๑ แผนงานเคหะ และชุมชน

| ที่ | โครงการ | วัตถุประสงค์ | เป้าหมาย (ผลผลิตของ โครงการ) | งบประมาณและที่ผ่านมา | | | | ตัวชี้วัด (KPI) | ผลที่คาดว่าจะได้รับ | หน่วยงาน รับผิดชอบ หลัก |
|-----|--|-------------------------------|------------------------------------|----------------------|---------------|---------------|---------------|--------------------------|-----------------------------------|-------------------------------|
| | | | | ๒๕๖๑ (บาท) | ๒๕๖๒ (บาท) | ๒๕๖๓ (บาท) | ๒๕๖๔ (บาท) | | | |
| ๑ | โครงการก่อสร้างถนน คสล. สายบ้านน้อย หมู่ที่ ๑ | เพื่อความสะดวกในการคมนาคม | ตามโครงการ | ๑๐๐,๐๐๐ | - | - | - | จำนวนโครงการที่เพิ่มขึ้น | การคมนาคมของประชาชนมีความสะดวก | กองช่าง |
| ๒ | โครงการก่อสร้างถนน คสล. สายวัดเหนือ หมู่ที่ ๑ | เพื่อความสะดวกในการคมนาคม | ตามโครงการ | ๑๐๐,๐๐๐ | - | - | - | จำนวนโครงการที่เพิ่มขึ้น | การคมนาคมของประชาชนมีความสะดวก | กองช่าง |
| ๓ | โครงการก่อสร้างลานอเนกประสงค์ คสล. ศาลาประชาคม หมู่ที่ ๑ | เพื่อความสะดวกในการใช้พื้นที่ | ตามโครงการ | ๑๐๐,๐๐๐ | - | - | - | จำนวนโครงการที่เพิ่มขึ้น | ประชาชนมีความสะดวกในการใช้พื้นที่ | กองช่าง |
| ๔ | โครงการก่อสร้างถนน คสล.สายวัดภูผาแก้ว หมู่ที่ ๑ | เพื่อความสะดวกในการคมนาคม | ตามโครงการ | - | ๑๐๐,๐๐๐ | - | - | จำนวนโครงการที่เพิ่มขึ้น | การคมนาคมของประชาชนมีความสะดวก | กองช่าง |
| ๕ | โครงการก่อสร้างถนน คสล.สายสามแยกเข้าหมู่บ้าน หมู่ที่ ๑ | เพื่อความสะดวกในการคมนาคม | ตามโครงการ | - | ๑๐๐,๐๐๐ | - | - | จำนวนโครงการที่เพิ่มขึ้น | การคมนาคมของประชาชนมีความสะดวก | กองช่าง |
| ๖ | โครงการก่อสร้างถนน คสล.สายเข้าเมรุ หมู่ที่ ๑ | เพื่อความสะดวกในการคมนาคม | ตามโครงการ | - | - | - | ๑๐๐,๐๐๐ | จำนวนโครงการที่เพิ่มขึ้น | การคมนาคมของประชาชนมีความสะดวก | กองช่าง |

๑.๑ แผนงานเคหะและชุมชน (ต่อ)

| ที่ | โครงการ | วัตถุประสงค์ | เป้าหมาย (ผลผลิตของ โครงการ) | งบประมาณและที่ผ่านมา | | | | ตัวชี้วัด (KPI) | ผลที่คาดว่าจะได้รับ | หน่วยงาน รับผิดชอบ หลัก |
|-----|---|--|------------------------------------|----------------------|---------------|---------------|---------------|------------------------------|--|-------------------------------|
| | | | | ๒๕๖๑ (บาท) | ๒๕๖๒ (บาท) | ๒๕๖๓ (บาท) | ๒๕๖๔ (บาท) | | | |
| ๗ | โครงการขยายเขตไฟฟ้า สายห้วยหมากแขวน หมู่ที่ ๑ | เพื่อเพิ่มประสิทธิภาพ ในการบริหารจัดการ | ตามโครงการ | ๓๐๐,๐๐๐ | - | - | - | จำนวนโครงการ ที่เพิ่มขึ้น | การบริหารจัดการมี ประสิทธิภาพมากขึ้น | กองช่าง |
| ๘ | โครงการก่อสร้างถนน คสล.สายหินโงน-สักง่า จุดภูห้วยนกแขวน หมู่ที่ ๒ | เพื่อความสะดวกใน การคมนาคม | ตามโครงการ | ๑๐๐,๐๐๐ | - | - | - | จำนวนโครงการ ที่เพิ่มขึ้น | การคมนาคมของประชาชน มีความสะดวก | กองช่าง |
| ๙ | โครงการก่อสร้างถนน คสล.สายหินโงน-สักง่า จุดภูกองปากกล้วย หมู่ที่ ๒ | เพื่อความสะดวกใน การคมนาคม | ตามโครงการ | ๑๐๐,๐๐๐ | - | - | - | จำนวนโครงการ ที่เพิ่มขึ้น | การคมนาคมของประชาชน มีความสะดวก | กองช่าง |
| ๑๐ | โครงการก่อสร้างถนน คสล. คุ่มบ้านใหม่ (ต่อจุดเดิม) หมู่ที่ ๒ | เพื่อความสะดวกใน การคมนาคม | ตามโครงการ | - | ๑๐๐,๐๐๐ | - | - | จำนวนโครงการ ที่เพิ่มขึ้น | การคมนาคมของประชาชน มีความสะดวก | กองช่าง |
| ๑๑ | โครงการก่อสร้างถนน คสล.สายหินโงน-สักง่า (ต่อจุดเดิม) หมู่ที่ ๒ | เพื่อความสะดวกใน การคมนาคม | ตามโครงการ | - | ๑๐๐,๐๐๐ | - | - | จำนวนโครงการ ที่เพิ่มขึ้น | การคมนาคมของประชาชน มีความสะดวก | กองช่าง |
| ๑๒ | โครงการขยายเขตไฟฟ้าเข้าวัด หมู่ที่ ๒ | เพื่อความปลอดภัยใน ชีวิต และทรัพย์สิน | ตามโครงการ | ๓๐๐,๐๐๐ | - | - | - | จำนวนโครงการ ที่เพิ่มขึ้น | ประชาชนมีความปลอดภัย ในชีวิต และทรัพย์สิน | กองช่าง |
| ๑๓ | โครงการก่อสร้างถนน คสล.คุ่มบ้านล่าง (ต่อจุดเดิม) หมู่ที่ ๒ | เพื่อความสะดวกใน การคมนาคม | ตามโครงการ | - | - | ๑๐๐,๐๐๐ | - | จำนวนโครงการ ที่เพิ่มขึ้น | การคมนาคมของประชาชน มีความสะดวก | กองช่าง |
| ๑๔ | โครงการก่อสร้างถนนลาดยางสายหินโงน - สักง่า หมู่ที่ ๒ | เพื่อความสะดวกใน การคมนาคม | ตามโครงการ | - | ๒๐๐,๐๐๐ | - | - | จำนวนโครงการ ที่เพิ่มขึ้น | การคมนาคมของประชาชน มีความสะดวก | กองช่าง |
| ๑๕ | โครงการก่อสร้างระบบประปาหอดังสูง จุดบ่อของกรมอนามัย หมู่ที่ ๓ | เพื่อให้มีน้ำอุปโภค บริโภค อย่างเพียงพอ | ตามโครงการ | ๓๐๐,๐๐๐ | - | - | - | จำนวนโครงการ ที่เพิ่มขึ้น | มีน้ำอุปโภค บริโภค อย่าง เพียงพอ | กองช่าง |
| ๑๖ | โครงการก่อสร้าง ปรับปรุง ต่อเติม ขยาย สนาม กีฬาประจำหมู่บ้าน หมู่ที่ ๓ | เพื่อความใช้เป็นสนาม กีฬาประจำหมู่บ้าน | ตามโครงการ | ๑๐๐,๐๐๐ | - | - | - | จำนวนโครงการ ที่เพิ่มขึ้น | มีสนามกีฬาประจำหมู่บ้าน | กองช่าง |
| ๑๗ | โครงการก่อสร้างถนน คสล. สายบ้านนายประมูล หมู่ที่ ๓ | เพื่อความสะดวกใน การคมนาคม | ตามโครงการ | - | ๕๐,๐๐๐ | - | - | จำนวนโครงการ ที่เพิ่มขึ้น | การคมนาคมของประชาชน มีความสะดวก | กองช่าง |

๑.๑ แผนงานเคหะและชุมชน (ต่อ)

| ที่ | โครงการ | วัตถุประสงค์ | เป้าหมาย (ผลผลิตของ โครงการ) | งบประมาณและที่ผ่านมา | | | | ตัวชี้วัด (KPI) | ผลที่คาดว่าจะได้รับ | หน่วยงาน รับผิดชอบ หลัก |
|-----|---|---|------------------------------------|----------------------|---------------|---------------|---------------|--------------------------|--|-------------------------------|
| | | | | ๒๕๖๑ (บาท) | ๒๕๖๒ (บาท) | ๒๕๖๓ (บาท) | ๒๕๖๔ (บาท) | | | |
| ๑๘ | โครงการก่อสร้างถนน คสล.สายโรงเรียน หมู่ที่ ๓ | เพื่อความสะดวกในการคมนาคม | ตามโครงการ | - | ๕๐,๐๐๐ | - | - | จำนวนโครงการที่เพิ่มขึ้น | การคมนาคมของประชาชนมีความสะดวก | กองช่าง |
| ๑๙ | โครงการขยายท่อเมนที่ระบบประปาหมู่บ้าน หมู่ที่ ๓ | เพื่อให้มีน้ำอุปโภค บริโภค อย่างเพียงพอ | ตามโครงการ | - | ๑๐๐,๐๐๐ | - | - | จำนวนโครงการที่เพิ่มขึ้น | น้ำอุปโภค บริโภคสะดวกขึ้น | กองช่าง |
| ๒๐ | โครงการก่อสร้างระบบประปาภูเขา หมู่ที่ ๓ | เพื่อให้มีน้ำอุปโภค บริโภค อย่างเพียงพอ | ตามโครงการ | - | - | ๓๐๐,๐๐๐ | - | จำนวนโครงการที่เพิ่มขึ้น | น้ำอุปโภค บริโภคสะดวกขึ้น | กองช่าง |
| ๒๑ | โครงการขยายเขตไฟฟ้า สายอนามัยอุ้มกะทาด หมู่ที่ ๓ | เพื่อความปลอดภัยในชีวิต และทรัพย์สิน | ตามโครงการ | ๔๐๐,๐๐๐ | - | - | - | จำนวนโครงการที่เพิ่มขึ้น | ประชาชนมีความปลอดภัยในชีวิต และทรัพย์สิน | กองช่าง |
| ๒๒ | โครงการก่อสร้างกำแพงกั้นน้ำกัดเซาะตลิ่ง หมู่ที่ ๔ | เพื่อป้องกันน้ำกัดเซาะ | ตามโครงการ | ๑๐๐,๐๐๐ | - | - | - | จำนวนโครงการที่เพิ่มขึ้น | สามารถป้องกันน้ำกัดเซาะได้ | กองช่าง |
| ๒๓ | โครงการก่อสร้าง ระบบประปาหอถังสูง บ้านใหม่เหนือ คุ่มบ้านโนน หมู่ที่ ๔ | เพื่อให้มีน้ำอุปโภค บริโภค อย่างเพียงพอ | ตามโครงการ | ๓๐๐,๐๐๐ | - | - | - | จำนวนโครงการที่เพิ่มขึ้น | มีน้ำอุปโภค บริโภค อย่างเพียงพอ | กองช่าง |
| ๒๔ | โครงการก่อสร้างถนน คสล. สายบ้านนายโสภา แสนพวง หมู่ที่ ๔ | เพื่อความสะดวกในการคมนาคม | ตามโครงการ | - | ๑๐๐,๐๐๐ | - | - | จำนวนโครงการที่เพิ่มขึ้น | การคมนาคมของประชาชนมีความสะดวก | กองช่าง |
| ๒๕ | โครงการก่อสร้างถนน คสล. สายบ้านใหม่ใต้ (ต่อจุดเดิม) หมู่ที่ ๔ | เพื่อความสะดวกในการคมนาคม | ตามโครงการ | - | ๑๐๐,๐๐๐ | - | - | จำนวนโครงการที่เพิ่มขึ้น | การคมนาคมของประชาชนมีความสะดวก | กองช่าง |
| ๒๖ | โครงการก่อสร้างถนน คสล. สายหน้าบ้านนายสงคราม เขียมเพ็ง หมู่ที่ ๔ | เพื่อความสะดวกในการคมนาคม | ตามโครงการ | - | - | ๑๐๐,๐๐๐ | - | จำนวนโครงการที่เพิ่มขึ้น | การคมนาคมของประชาชนมีความสะดวก | กองช่าง |
| ๒๗ | โครงการก่อสร้างถนน คสล. สายบ้านน้อย(ต่อจุดเดิม) หมู่ที่ ๔ | เพื่อความสะดวกในการคมนาคม | ตามโครงการ | - | - | ๑๐๐,๐๐๐ | - | จำนวนโครงการที่เพิ่มขึ้น | การคมนาคมของประชาชนมีความสะดวก | กองช่าง |
| ๒๘ | โครงการก่อสร้างสะพาน คสล. ข้ามห้วยฝักกุด หมู่ที่ ๔ | เพื่อความสะดวกในการคมนาคม | ตามโครงการ | - | - | - | ๓๐๐,๐๐๐ | จำนวนโครงการที่เพิ่มขึ้น | การคมนาคมของประชาชนมีความสะดวก | กองช่าง |

๑.๑ แผนงานเคหะและชุมชน (ต่อ)

| ที่ | โครงการ | วัตถุประสงค์ | เป้าหมาย (ผลผลิตของ โครงการ) | งบประมาณและที่ผ่านมา | | | | ตัวชี้วัด (KPI) | ผลที่คาดว่าจะได้รับ | หน่วยงาน รับผิดชอบ หลัก |
|-----|---|-----------------------------------|------------------------------------|----------------------|---------------|---------------|---------------|------------------------------|---|-------------------------------|
| | | | | ๒๕๖๑ (บาท) | ๒๕๖๒ (บาท) | ๒๕๖๓ (บาท) | ๒๕๖๔ (บาท) | | | |
| ๒๙ | โครงการก่อสร้างถนน คสล. ภายในหมู่บ้าน หมู่ที่ ๕ | เพื่อความสะดวกใน การคมนาคม | ตามโครงการ | ๑๐๐,๐๐๐ | - | - | - | จำนวนโครงการ ที่เพิ่มขึ้น | การคมนาคมของประชาชน มีความสะดวก | กองช่าง |
| ๓๑ | โครงการก่อสร้างถนน คสล. ซอยหน้าบ้านตาสวัสดิ์ หมู่ที่ ๕ | เพื่อความสะดวกใน การคมนาคม | ตามโครงการ | ๑๐๐,๐๐๐ | - | - | - | จำนวนโครงการ ที่เพิ่มขึ้น | การคมนาคมของประชาชน มีความสะดวก | กองช่าง |
| ๓๒ | โครงการก่อสร้างถนน คสล.ซอยหน้าบ้านพ่อแฉม หมู่ที่ ๕ | เพื่อความสะดวกใน การคมนาคม | ตามโครงการ | - | ๑๐๐,๐๐๐ | - | - | จำนวนโครงการ ที่เพิ่มขึ้น | การคมนาคมของประชาชน มีความสะดวก | กองช่าง |
| ๓๓ | โครงการก่อสร้างถนน คสล. สายหน้าบ้านนางอุดม หมู่ที่ ๕ | เพื่อความสะดวกใน การคมนาคม | ตามโครงการ | - | - | ๑๐๐,๐๐๐ | - | จำนวนโครงการ ที่เพิ่มขึ้น | การคมนาคมของประชาชน มีความสะดวก | กองช่าง |
| ๓๔ | โครงการก่อสร้างศาลาเอนกประสงค์ ภายในหมู่บ้าน หมู่ที่ ๕ | เพื่อความสะดวกใน การคมนาคม | ตามโครงการ | - | - | - | ๑๐๐,๐๐๐ | จำนวนโครงการ ที่เพิ่มขึ้น | การคมนาคมของประชาชน มีความสะดวก | กองช่าง |
| ๓๕ | โครงการก่อสร้างถนน คสล. ซอยข้างบ้านครูกานต์ หมู่ที่ ๖ | เพื่อความสะดวกใน การคมนาคม | ตามโครงการ | ๒๐๐,๐๐๐ | - | - | - | จำนวนโครงการ ที่เพิ่มขึ้น | การคมนาคมของประชาชน มีความสะดวก | กองช่าง |
| ๓๖ | โครงการก่อสร้างถนน คสล. ภายในหมู่บ้าน(เทห์ของเดิม) หมู่ที่ ๖ | เพื่อความสะดวกใน การคมนาคม | ตามโครงการ | - | ๓๐๐,๐๐๐ | - | - | จำนวนโครงการ ที่เพิ่มขึ้น | การคมนาคมของประชาชน มีความสะดวก | กองช่าง |
| ๓๗ | โครงการก่อสร้างถนน คสล. สายตีนเขา จุดนาพอดึก หมู่ที่ ๖ | เพื่อความสะดวกใน การคมนาคม | ตามโครงการ | - | - | ๑๐๐,๐๐๐ | - | จำนวนโครงการ ที่เพิ่มขึ้น | การคมนาคมของประชาชน มีความสะดวก | กองช่าง |
| ๓๘ | โครงการขยายเขตไฟฟ้าสายตีนเขา หมู่ที่ ๖ | เพื่อประชาชนมีไฟฟ้า ใช้ | ตามโครงการ | ๓๐๐,๐๐๐ | - | - | - | จำนวนโครงการ ที่เพิ่มขึ้น | ประชาชนมีความปลอดภัย ในชีวิตและทรัพย์สิน | กองช่าง |
| ๓๙ | โครงการถมสระประจำหมู่บ้าน ข้างศาลาประชาคม หมู่ที่ ๗ | เพื่อความสะดวกใน การใช้พื้นที่ | ตามโครงการ | ๓๐๐,๐๐๐ | - | - | - | จำนวนโครงการ ที่เพิ่มขึ้น | ประชาชนมีความสะดวกใน การใช้พื้นที่ | กองช่าง |
| ๔๐ | โครงการก่อสร้างรางระบายน้ำ คสล.ซอยบ้าน ผู้ใหญ่รัฐไทย และภายในหมู่บ้านหมู่ที่ ๗ | เพื่อระบายน้ำ | ตามโครงการ | ๑๐๐,๐๐๐ | - | - | - | จำนวนโครงการ ที่เพิ่มขึ้น | ระบายน้ำท่วมขัง | กองช่าง |

๑.๑ แผนงานเคหะและชุมชน (ต่อ)

| ที่ | โครงการ | วัตถุประสงค์ | เป้าหมาย (ผลผลิตของ โครงการ) | งบประมาณและที่ผ่านมา | | | | ตัวชี้วัด (KPI) | ผลที่คาดว่าจะได้รับ | หน่วยงาน รับผิดชอบ หลัก |
|-----|---|------------------------------------|------------------------------------|----------------------|---------------|---------------|---------------|------------------------------|---|-------------------------------|
| | | | | ๒๕๖๑ (บาท) | ๒๕๖๒ (บาท) | ๒๕๖๓ (บาท) | ๒๕๖๔ (บาท) | | | |
| ๔๑ | โครงการก่อสร้างถนน คสล. สายห้วยยาง หมู่ที่ ๗ | เพื่อความสะดวกใน การคมนาคม | ตามโครงการ | - | ๑๐๐,๐๐๐ | - | - | จำนวนโครงการ ที่เพิ่มขึ้น | การคมนาคมของประชาชน มีความสะดวก | กองช่าง |
| ๔๒ | โครงการก่อสร้างท่อเหลี่ยมสายห้วยยาง จุดนายแดง แก้วจิตร หมู่ที่ ๗ | เพื่อความสะดวกใน การคมนาคม | ตามโครงการ | - | ๑๐๐,๐๐๐ | - | - | จำนวนโครงการ ที่เพิ่มขึ้น | การคมนาคมของประชาชน มีความสะดวก | กองช่าง |
| ๔๓ | โครงการก่อสร้างลานอเนกประสงค์ คสล. ภายในหมู่บ้าน หมู่ที่ ๗ | เพื่อมีพื้นที่ในกิจกรรม สาธารณะ | ตามโครงการ | - | - | - | ๒๐๐,๐๐๐ | จำนวนโครงการ ที่เพิ่มขึ้น | ประชาชนมีเพื่อมีพื้นที่ใน กิจกรรมสาธารณะ | กองช่าง |
| ๔๔ | โครงการก่อสร้างถนน คสล.สายทางเชื่อมบ้านห้วย ข่อย-บ้านศิลา หมู่ที่ ๗ | เพื่อความสะดวกใน การคมนาคม | ตามโครงการ | - | - | ๓๐๐,๐๐๐ | - | จำนวนโครงการ ที่เพิ่มขึ้น | การคมนาคมของประชาชน มีความสะดวก | กองช่าง |
| ๔๕ | โครงการปรับปรุง ซ่อมแซม ถนนลาดยาง สายทางเข้าบ้านห้วยข่อย-น้ำยา หมู่ที่ ๗ | เพื่อความสะดวกใน การคมนาคม | ตามโครงการ | - | ๕๐๐,๐๐๐ | - | - | จำนวนโครงการ ที่เพิ่มขึ้น | การคมนาคมของประชาชน มีความสะดวก | กองช่าง |
| ๔๖ | โครงการก่อสร้างถนน คสล. ขอยบ้านนายเลา กระเดื่อง หมู่ที่ ๘ | เพื่อความสะดวกใน การคมนาคม | ตามโครงการ | ๓๐๐,๐๐๐ | - | - | - | จำนวนโครงการ ที่เพิ่มขึ้น | การคมนาคมของประชาชน มีความสะดวก | กองช่าง |
| ๔๗ | โครงการก่อสร้างรางระบายน้ำ คสล. ภายในหมู่บ้าน หมู่ที่ ๘ | เพื่อความสะดวกใน การคมนาคม | ตามโครงการ | ๒๐๐,๐๐๐ | - | - | - | จำนวนโครงการ ที่เพิ่มขึ้น | การคมนาคมของประชาชน มีความสะดวก | กองช่าง |
| ๔๘ | โครงการก่อสร้างกำแพงกั้นน้ำกัดเซาะตลิ่งภายใน หมู่บ้าน หมู่ที่ ๘ | เพื่อป้องกันน้ำกัดเซาะ | ตามโครงการ | - | ๑๐๐,๐๐๐ | - | - | จำนวนโครงการ ที่เพิ่มขึ้น | ป้องกันน้ำกัดเซาะตลิ่ง | กองช่าง |
| ๔๙ | โครงการขยายเขตไฟฟ้า หมู่ที่ ๘ | เพื่อประชาชนมีไฟฟ้า ใช้ | ตามโครงการ | - | ๓๐๐,๐๐๐ | - | - | จำนวนโครงการ ที่เพิ่มขึ้น | ประชาชนมีความปลอดภัย ในชีวิตและทรัพย์สิน | กองช่าง |
| ๕๐ | โครงการก่อสร้างถนน คสล. สายข่าปูน หมู่ที่ ๘ | เพื่อความสะดวกใน การคมนาคม | ตามโครงการ | - | - | ๑๐๐,๐๐๐ | - | จำนวนโครงการ ที่เพิ่มขึ้น | การคมนาคมของประชาชน มีความสะดวก | กองช่าง |
| ๕๑ | โครงการก่อสร้างถนน คสล. สายหลัง อบต. หมู่ที่ ๘ | เพื่อความสะดวกใน การคมนาคม | ตามโครงการ | - | - | ๒๐๐,๐๐๐ | - | จำนวนโครงการ ที่เพิ่มขึ้น | การคมนาคมของประชาชน มีความสะดวก | กองช่าง |

๑.๑ แผนงานเคหะและชุมชน (ต่อ)

| ที่ | โครงการ | วัตถุประสงค์ | เป้าหมาย (ผลผลิตของ โครงการ) | งบประมาณและที่ผ่านมา | | | | ตัวชี้วัด (KPI) | ผลที่คาดว่าจะได้รับ | หน่วยงาน รับผิดชอบ หลัก |
|-----|--|--------------------------------|------------------------------------|----------------------|---------------|---------------|---------------|------------------------------|---|-------------------------------|
| | | | | ๒๕๖๑ (บาท) | ๒๕๖๒ (บาท) | ๒๕๖๓ (บาท) | ๒๕๖๔ (บาท) | | | |
| ๕๒ | โครงการก่อสร้างถนน คสล.ทางเข้า อบต.ศิลา สายหน้าศูนย์ป้องกันและบรรเทาสาธารณภัย | เพื่อความสะดวกใน การคมนาคม | ตามโครงการ | ๓๐๐,๐๐๐ | - | - | - | จำนวนโครงการ ที่เพิ่มขึ้น | การคมนาคมของประชาชน มีความสะดวก | กองช่าง |
| ๕๓ | โครงการก่อสร้างฝายน้ำล้นท้ายซอย (หนองหอย) หมู่ที่ ๘ | เพื่อเก็บน้ำสำหรับ การเกษตร | ตามโครงการ | - | - | - | ๕๐๐,๐๐๐ | จำนวนโครงการ ที่เพิ่มขึ้น | มีน้ำสำหรับทำการเกษตร | กองช่าง |
| ๕๔ | โครงการก่อสร้างถนน คสล. สายวัดป่า หมู่ที่ ๙ | เพื่อความสะดวกใน การคมนาคม | ตามโครงการ | ๑๐๐,๐๐๐ | - | - | - | จำนวนโครงการ ที่เพิ่มขึ้น | การคมนาคมของประชาชน มีความสะดวก | กองช่าง |
| ๕๕ | โครงการก่อสร้างถนน คสล. สายเหมืองภูวด หมู่ที่ ๙ | เพื่อความสะดวกใน การคมนาคม | ตามโครงการ | ๑๐๐,๐๐๐ | - | - | - | จำนวนโครงการ ที่เพิ่มขึ้น | การคมนาคมของประชาชน มีความสะดวก | กองช่าง |
| ๕๖ | โครงการก่อสร้างถนน คสล. สายบ้านพ้อทองสอด หมู่ที่ ๙ | เพื่อความสะดวกใน การคมนาคม | ตามโครงการ | - | ๑๐๐,๐๐๐ | - | - | จำนวนโครงการ ที่เพิ่มขึ้น | การคมนาคมของประชาชน มีความสะดวก | กองช่าง |
| ๕๗ | โครงการขยายเขตไฟฟ้า สายบ้านใหม่-โคกใหม่ หมู่ที่ ๙ | เพื่อประชาชนมีไฟฟ้า ใช้ | ตามโครงการ | - | ๓๐๐,๐๐๐ | - | - | จำนวนโครงการ ที่เพิ่มขึ้น | ประชาชนมีความปลอดภัย ในชีวิตและทรัพย์สิน | กองช่าง |
| ๕๘ | โครงการก่อสร้างถนน คสล. สายรอบเมรุ หมู่ที่ ๙ | เพื่อความสะดวกใน การคมนาคม | ตามโครงการ | - | - | - | ๑๐๐,๐๐๐ | จำนวนโครงการ ที่เพิ่มขึ้น | การคมนาคมของประชาชน มีความสะดวก | กองช่าง |
| ๕๙ | โครงการก่อสร้างฝายน้ำล้น หมู่ที่ ๙ | เพื่อเก็บน้ำการเกษตร | ตามโครงการ | ๕๐๐,๐๐๐ | - | - | - | จำนวนโครงการ ที่เพิ่มขึ้น | ประชาชนมีน้ำสำหรับ การเกษตร | กองช่าง |
| ๖๐ | โครงการก่อสร้างถนน คสล. สายบ้านพ้อบี หมู่ที่ ๑๐ | เพื่อความสะดวกใน การคมนาคม | ตามโครงการ | ๑๐๐,๐๐๐ | - | - | - | จำนวนโครงการ ที่เพิ่มขึ้น | การคมนาคมของประชาชน มีความสะดวก | กองช่าง |
| ๖๑ | โครงการก่อสร้างถนน คสล. สายโรงเรียน หมู่ที่ ๑๐ | เพื่อความสะดวกใน การคมนาคม | ตามโครงการ | ๑๐๐,๐๐๐ | - | - | - | จำนวนโครงการ ที่เพิ่มขึ้น | การคมนาคมของประชาชน มีความสะดวก | กองช่าง |
| ๖๒ | โครงการก่อสร้างถนน คสล. สายดงศาลเจ้า หมู่ที่ ๑๐ | เพื่อความสะดวกใน การคมนาคม | ตามโครงการ | - | ๑๐๐,๐๐๐ | - | - | จำนวนโครงการ ที่เพิ่มขึ้น | การคมนาคมของประชาชน มีความสะดวก | กองช่าง |
| ๖๓ | โครงการก่อสร้างสะพาน คสล. ข้ามบ้านสวน หมู่ที่ ๑๐ | เพื่อความสะดวกใน การคมนาคม | ตามโครงการ | - | - | ๕๐๐,๐๐๐ | - | จำนวนโครงการ ที่เพิ่มขึ้น | การคมนาคมของประชาชน มีความสะดวก | กองช่าง |

๑.๑ แผนงานเคหะและชุมชน (ต่อ)

| ที่ | โครงการ | วัตถุประสงค์ | เป้าหมาย (ผลผลิตของ โครงการ) | งบประมาณและที่ผ่านมา | | | | ตัวชี้วัด (KPI) | ผลที่คาดว่าจะได้รับ | หน่วยงาน รับผิดชอบ หลัก |
|-----|--|-------------------------------|------------------------------------|----------------------|---------------|---------------|---------------|------------------------------|---|-------------------------------|
| | | | | ๒๕๖๑ (บาท) | ๒๕๖๒ (บาท) | ๒๕๖๓ (บาท) | ๒๕๖๔ (บาท) | | | |
| ๖๔ | โครงการขุดเจาะบ่อบาดาล คุ่ม ๑,คุ่ม ๒ หมู่ที่ ๑๐ | เพื่อประชาชนมี น้ำประปาใช้ | ตามโครงการ | ๑๐๐,๐๐๐ | - | - | - | จำนวนโครงการ ที่เพิ่มขึ้น | ประชาชนมีเพื่อประชาชนมี น้ำประปาใช้ | กองช่าง |
| ๖๕ | โครงการขุดเจาะบ่อบาดาล คุ่มข้างวัด หมู่ที่ ๑๐ | เพื่อประชาชนมี น้ำประปาใช้ | ตามโครงการ | - | ๑๐๐,๐๐๐ | - | - | จำนวนโครงการ ที่เพิ่มขึ้น | ประชาชนมีเพื่อประชาชนมี น้ำประปาใช้ | กองช่าง |
| ๖๖ | โครงการขุดลอกสระหลวง หมู่ที่ ๑๐ | เพื่อประชาชนมี น้ำประปาใช้ | ตามโครงการ | - | - | ๑๐๐,๐๐๐ | - | จำนวนโครงการ ที่เพิ่มขึ้น | ประชาชนมีเพื่อประชาชนมี น้ำประปาใช้ | กองช่าง |
| ๖๗ | โครงการขยายเขตไฟฟ้า สายทางเข้าบ้าน หมู่ที่ ๑๑ | เพื่อประชาชนมีไฟฟ้า ใช้ | ตามโครงการ | ๕๐๐,๐๐๐ | - | - | - | จำนวนโครงการ ที่เพิ่มขึ้น | ประชาชนมีความปลอดภัย ในชีวิตและทรัพย์สิน | กองช่าง |
| ๖๘ | โครงการก่อสร้างถนน คสล. ภายในหมู่บ้าน หมู่ที่ ๑๑ | เพื่อความสะดวกใน การคมนาคม | ตามโครงการ | ๒๐๐,๐๐๐ | - | - | - | จำนวนโครงการ ที่เพิ่มขึ้น | การคมนาคมของประชาชน มีความสะดวก | กองช่าง |
| ๖๙ | โครงการขุดลอกสระประจำหมู่บ้าน หมู่ที่ ๑๑ | เพื่อประชาชนมี น้ำประปาใช้ | ตามโครงการ | - | ๑๐๐,๐๐๐ | - | - | จำนวนโครงการ ที่เพิ่มขึ้น | ประชาชนมีเพื่อประชาชนมี น้ำประปาใช้ | กองช่าง |
| ๗๐ | โครงการก่อสร้างท่อเหลี่ยม คสล. จุดนายสมบุญรณ์ แก้วเพียร หมู่ที่ ๑๒ | เพื่อความสะดวกใน การคมนาคม | ตามโครงการ | ๓๐๐,๐๐๐ | - | - | - | จำนวนโครงการ ที่เพิ่มขึ้น | การคมนาคมของประชาชน มีความสะดวก | กองช่าง |
| ๗๑ | โครงการก่อสร้างถนน คสล. สายตาดดิน(ต่อจุดเดิม) หมู่ที่ ๑๒ | เพื่อความสะดวกใน การคมนาคม | ตามโครงการ | ๑๐๐,๐๐๐ | - | - | - | จำนวนโครงการ ที่เพิ่มขึ้น | การคมนาคมของประชาชน มีความสะดวก | กองช่าง |
| ๗๒ | โครงการขยายเขตไฟฟ้า สายห้วยปอบ สายนาขอนแก่นเป็ล้อย สายนาเหนือ-นาของ หมู่ที่ ๑๒ | เพื่อประชาชนมีไฟฟ้า ใช้ | ตามโครงการ | ๓๐๐,๐๐๐ | - | - | - | จำนวนโครงการ ที่เพิ่มขึ้น | ประชาชนมีความปลอดภัย ในชีวิตและทรัพย์สิน | กองช่าง |
| ๗๓ | โครงการก่อสร้างถนนลำลองเพื่อการเกษตร สายนาขอนแก่นเป็ล้อย จุดไร่นายอำนาจ - นาผู้ช่วยทอง ใหม่ หมู่ที่ ๑๒ | เพื่อความสะดวกใน การคมนาคม | ตามโครงการ | - | ๑๐๐,๐๐๐ | - | - | จำนวนโครงการ ที่เพิ่มขึ้น | การคมนาคมของประชาชน มีความสะดวก | กองช่าง |
| ๗๔ | โครงการก่อสร้างถนน คสล. สายบ้านผู้ใหญ่เมธิต หมู่ที่ ๑๒ | เพื่อความสะดวกใน การคมนาคม | ตามโครงการ | - | - | ๑๐๐,๐๐๐ | - | จำนวนโครงการ ที่เพิ่มขึ้น | การคมนาคมของประชาชน มีความสะดวก | กองช่าง |

๑.๑ แผนงานเคหะและชุมชน (ต่อ)

| ที่ | โครงการ | วัตถุประสงค์ | เป้าหมาย (ผลผลิตของ โครงการ) | งบประมาณและที่ผ่านมา | | | | ตัวชี้วัด (KPI) | ผลที่คาดว่าจะได้รับ | หน่วยงาน รับผิดชอบ หลัก |
|-----|---|---------------------------|------------------------------------|----------------------|---------------|---------------|---------------|--------------------------|---|-------------------------------|
| | | | | ๒๕๖๑ (บาท) | ๒๕๖๒ (บาท) | ๒๕๖๓ (บาท) | ๒๕๖๔ (บาท) | | | |
| ๗๕ | โครงการก่อสร้างถนน คสล. สายน้ำน้ำชำ-ห้วยปอบ หมู่ที่ ๑๒ | เพื่อความสะดวกในการคมนาคม | ตามโครงการ | - | - | - | ๑๐๐,๐๐๐ | จำนวนโครงการที่เพิ่มขึ้น | การคมนาคมของประชาชนมีความสะดวก | กองช่าง |
| ๗๖ | โครงการก่อสร้างสะพานข้ามห้วยน้ำยา หมู่ที่ ๑๒ | เพื่อความสะดวกในการคมนาคม | ตามโครงการ | - | - | - | ๓๐๐,๐๐๐ | จำนวนโครงการที่เพิ่มขึ้น | การคมนาคมของประชาชนมีความสะดวก | กองช่าง |
| ๗๗ | โครงการก่อสร้างถนน คสล.สายบ้านนายลำพองแสนแก้ว (ต่อจุดเดิม) หมู่ที่ ๑๓ | เพื่อความสะดวกในการคมนาคม | ตามโครงการ | ๑๐๐,๐๐๐ | - | - | - | จำนวนโครงการที่เพิ่มขึ้น | การคมนาคมของประชาชนมีความสะดวก | กองช่าง |
| ๗๘ | โครงการก่อสร้างถนน คสล. สายห้วยกุดวอ หมู่ที่ ๑๓ | เพื่อความสะดวกในการคมนาคม | ตามโครงการ | ๑๐๐,๐๐๐ | - | - | - | จำนวนโครงการที่เพิ่มขึ้น | การคมนาคมของประชาชนมีความสะดวก | กองช่าง |
| ๗๙ | โครงการขยายเขตไฟฟ้าภายในหมู่บ้าน หมู่ที่ ๑๓ | เพื่อประชาชนมีไฟฟ้าใช้ | ตามโครงการ | - | ๑๐๐,๐๐๐ | - | - | จำนวนโครงการที่เพิ่มขึ้น | ประชาชนมีความปลอดภัยในชีวิตและทรัพย์สิน | กองช่าง |
| ๘๐ | โครงการก่อสร้างถนน คสล. สายห้วยน้ำยา หมู่ที่ ๑๓ | เพื่อความสะดวกในการคมนาคม | ตามโครงการ | - | - | ๑๐๐,๐๐๐ | - | จำนวนโครงการที่เพิ่มขึ้น | การคมนาคมของประชาชนมีความสะดวก | กองช่าง |
| ๘๑ | โครงการก่อสร้างถนน คสล. สายห้วยเขม หมู่ที่ ๑๓ | เพื่อความสะดวกในการคมนาคม | ตามโครงการ | - | - | - | ๑๐๐,๐๐๐ | จำนวนโครงการที่เพิ่มขึ้น | การคมนาคมของประชาชนมีความสะดวก | กองช่าง |
| ๘๒ | โครงการก่อสร้างถนน คสล. สายโป่งสามขา-โคกใหม่ หมู่ที่ ๑๓ | เพื่อความสะดวกในการคมนาคม | ตามโครงการ | ๓๐๐,๐๐๐ | - | - | - | จำนวนโครงการที่เพิ่มขึ้น | ประชาชนมีเพื่อประชาชนมีน้ำประปาใช้ | กองช่าง |
| ๘๓ | โครงการก่อสร้างถนน คสล. สายทางเข้าศาลเจ้าปู่ตา หมู่ที่ ๑๔ | เพื่อความสะดวกในการคมนาคม | ตามโครงการ | ๑๐๐,๐๐๐ | - | - | - | จำนวนโครงการที่เพิ่มขึ้น | การคมนาคมของประชาชนมีความสะดวก | กองช่าง |
| ๘๔ | โครงการก่อสร้างศาลาอเนกประสงค์ หมู่ที่ ๑๔ | เพื่อใช้ในกิจกรรมสาธารณะ | ตามโครงการ | - | ๓๐๐,๐๐๐ | - | - | จำนวนโครงการที่เพิ่มขึ้น | ประชาชนมีสถานที่ทำกิจกรรมสาธารณะ | กองช่าง |
| ๘๕ | โครงการก่อสร้างถนน คสล. ซอยบ้านผู้ใหญ่ หมู่ที่ ๑๕ | เพื่อความสะดวกในการคมนาคม | ตามโครงการ | ๑๐๐,๐๐๐ | - | - | - | จำนวนโครงการที่เพิ่มขึ้น | การคมนาคมของประชาชนมีความสะดวก | กองช่าง |

๑.๑ แผนงานเคหะและชุมชน (ต่อ)

| ที่ | โครงการ | วัตถุประสงค์ | เป้าหมาย (ผลผลิตของ โครงการ) | งบประมาณและที่ผ่านมา | | | | ตัวชี้วัด (KPI) | ผลที่คาดว่าจะได้รับ | หน่วยงาน รับผิดชอบ หลัก |
|-----|--|-------------------------------|------------------------------------|----------------------|---------------|---------------|---------------|------------------------------|--|-------------------------------|
| | | | | ๒๕๖๑ (บาท) | ๒๕๖๒ (บาท) | ๒๕๖๓ (บาท) | ๒๕๖๔ (บาท) | | | |
| ๘๖ | โครงการก่อสร้างถนน คสล. ซอยเข้าศาลาประจำหมู่บ้าน หมู่ที่ ๑๕ | เพื่อความสะดวกใน การคมนาคม | ตามโครงการ | ๑๐๐,๐๐๐ | - | - | - | จำนวนโครงการ ที่เพิ่มขึ้น | การคมนาคมของประชาชน มีความสะดวก | กองช่าง |
| ๘๗ | โครงการก่อสร้างถนน คสล. ซอยไฮมิตร หมู่ที่ ๑๕ | เพื่อความสะดวกใน การคมนาคม | ตามโครงการ | - | ๑๐๐,๐๐๐ | - | - | จำนวนโครงการ ที่เพิ่มขึ้น | การคมนาคมของประชาชน มีความสะดวก | กองช่าง |
| ๘๘ | โครงการก่อสร้างลานอเนกประสงค์ บริเวณเมรุ หมู่ที่ ๑๕ | เพื่อความสะดวกใน การคมนาคม | ตามโครงการ | - | - | ๑๐๐,๐๐๐ | - | จำนวนโครงการ ที่เพิ่มขึ้น | การคมนาคมของประชาชน มีความสะดวก | กองช่าง |
| ๘๙ | โครงการเปลี่ยนท่อเมนที่ ระบบประปาหมู่บ้าน หมู่ที่ ๑๕ | เพื่อประชาชนมี น้ำประปาใช้ | ตามโครงการ | ๑๐๐,๐๐๐ | - | - | - | จำนวนโครงการ ที่เพิ่มขึ้น | ประชาชนมีน้ำประปา อุปโภค บริโภคอย่างเพียงพอ | กองช่าง |
| ๙๐ | โครงการก่อสร้างระบบประปาภูเขา สายห้วยน้ำแท้ หมู่ที่ ๑๕ | เพื่อประชาชนมี น้ำประปาใช้ | ตามโครงการ | - | - | - | ๑๐๐,๐๐๐ | จำนวนโครงการ ที่เพิ่มขึ้น | ประชาชนมีเพื่อประชาชนมี น้ำประปาใช้ | กองช่าง |
| ๙๑ | โครงการขยายเขตไฟฟ้า ซอยบ้านผู้ใหญ่ หมู่ที่ ๑๕ | เพื่อประชาชนมีไฟฟ้า ใช้ | ตามโครงการ | ๓๐๐,๐๐๐ | - | - | - | จำนวนโครงการ ที่เพิ่มขึ้น | ประชาชนมีความปลอดภัย ในชีวิตและทรัพย์สิน | กองช่าง |
| ๙๒ | โครงการก่อสร้างถนน คสล. ซอยประปาบ้านนางคำพริก หมู่ที่ ๑๖ | เพื่อความสะดวกใน การคมนาคม | ตามโครงการ | ๑๐๐,๐๐๐ | - | - | - | จำนวนโครงการ ที่เพิ่มขึ้น | การคมนาคมของประชาชน มีความสะดวก | กองช่าง |
| ๙๓ | โครงการก่อสร้างถนน คสล. ซอยบ้านนายอุทัย หมู่ที่ ๑๖ | เพื่อความสะดวกใน การคมนาคม | ตามโครงการ | ๑๐๐,๐๐๐ | - | - | - | จำนวนโครงการ ที่เพิ่มขึ้น | การคมนาคมของประชาชน มีความสะดวก | กองช่าง |
| ๙๔ | โครงการก่อสร้างถนน คสล. ซอยบ้านนางสุนิสา หมู่ที่ ๑๖ | เพื่อความสะดวกใน การคมนาคม | ตามโครงการ | - | ๑๐๐,๐๐๐ | - | - | จำนวนโครงการ ที่เพิ่มขึ้น | การคมนาคมของประชาชน มีความสะดวก | กองช่าง |
| ๙๕ | โครงการก่อสร้างถนน คสล. ซอยบ้านนางละเอียด หมู่ที่ ๑๖ | เพื่อความสะดวกใน การคมนาคม | ตามโครงการ | - | ๑๐๐,๐๐๐ | - | - | จำนวนโครงการ ที่เพิ่มขึ้น | การคมนาคมของประชาชน มีความสะดวก | กองช่าง |
| ๙๖ | โครงการก่อสร้างถนน คสล. สายน้ำเลา หมู่ที่ ๑๖ | เพื่อความสะดวกใน การคมนาคม | ตามโครงการ | - | - | ๑๐๐,๐๐๐ | - | จำนวนโครงการ ที่เพิ่มขึ้น | การคมนาคมของประชาชน มีความสะดวก | กองช่าง |

๑.๑ แผนงานเคหะและชุมชน (ต่อ)

| ที่ | โครงการ | วัตถุประสงค์ | เป้าหมาย (ผลผลิตของ โครงการ) | งบประมาณและที่ผ่านมา | | | | ตัวชี้วัด (KPI) | ผลที่คาดว่าจะได้รับ | หน่วยงาน รับผิดชอบ หลัก |
|-----|--|--|------------------------------------|----------------------|---------------|---------------|---------------|------------------------------|---|-------------------------------|
| | | | | ๒๕๖๑ (บาท) | ๒๕๖๒ (บาท) | ๒๕๖๓ (บาท) | ๒๕๖๔ (บาท) | | | |
| ๙๗ | โครงการก่อสร้างถนน คสล. สายบ้านน้ำยา-โคกสว่าง หมู่ที่ ๑๖ | เพื่อความสะดวกใน การคมนาคม | ตามโครงการ | - | - | - | ๑๐๐,๐๐๐ | จำนวนโครงการ ที่เพิ่มขึ้น | การคมนาคมของประชาชน มีความสะดวก | กองช่าง |
| ๙๘ | โครงการขยายเขตไฟฟ้า สายห้วยลาด-นาโป่งข่า หมู่ที่ ๑๖ | เพื่อความสะดวกใน การคมนาคม | ตามโครงการ | - | ๑๐๐,๐๐๐ | - | - | จำนวนโครงการ ที่เพิ่มขึ้น | การคมนาคมของประชาชน มีความสะดวก | กองช่าง |
| ๙๙ | โครงการขยายเขตไฟฟ้า หมู่ที่ ๑ - ๑๖ | เพื่อประชาชนมีไฟฟ้า ใช้ | ตามโครงการ | ๓๐๐,๐๐๐ | - | - | - | จำนวนโครงการ ที่เพิ่มขึ้น | ประชาชนมีความปลอดภัย ในชีวิตและทรัพย์สิน | กองช่าง |
| ๑๐๐ | โครงการปรับเกรดทางลำลองเพื่อการเกษตร หมู่ที่ ๑ - ๑๖ | เพื่อความสะดวกใน การคมนาคม | ตามโครงการ | ๓๐๐,๐๐๐ | - | - | - | จำนวนโครงการ ที่เพิ่มขึ้น | การคมนาคมของประชาชน มีความสะดวก | กองช่าง |
| ๑๐๑ | โครงการปรับปรุง ซ่อมแซม บำรุงรักษา ทางลำลองเพื่อการเกษตร หมู่ที่ ๑ - ๑๖ | เพื่อความสะดวกใน การคมนาคม | ตามโครงการ | ๓๐๐,๐๐๐ | - | - | - | จำนวนโครงการ ที่เพิ่มขึ้น | การคมนาคมของประชาชน มีความสะดวก | กองช่าง |
| ๑๐๒ | โครงการปรับปรุง แก้ไข ดัดแปลง ซ่อมแซม ระบบประปา หมู่ที่ ๑ - ๑๖ | เพื่อซ่อมระบบประปา ให้มีประสิทธิภาพ | ตามโครงการ | ๓๐๐,๐๐๐ | - | - | - | จำนวนโครงการ ที่เพิ่มขึ้น | การคมนาคมของประชาชน มีความสะดวก | กองช่าง |
| ๑๐๓ | โครงการก่อสร้างถนน คสล. สายบ้านนายสิงห์ ทองม่อม หมู่ที่ ๑ | เพื่อความสะดวกใน การคมนาคม | ตามโครงการ | - | ๑๐๐,๐๐๐ | - | - | จำนวนโครงการ ที่เพิ่มขึ้น | การคมนาคมของประชาชน มีความสะดวก | กองช่าง |
| ๑๐๔ | โครงการก่อสร้างถนน คสล. ซอยบ้านแม่เมฆ หมู่ที่ ๑ | เพื่อความสะดวกใน การคมนาคม | ตามโครงการ | - | ๑๐๐,๐๐๐ | - | - | จำนวนโครงการ ที่เพิ่มขึ้น | การคมนาคมของประชาชน มีความสะดวก | กองช่าง |
| ๑๐๕ | โครงการก่อสร้างถนน คสล. ซอยบ้านนายเด็ด หมู่ที่ ๑ | เพื่อความสะดวกใน การคมนาคม | ตามโครงการ | - | - | ๑๐๐,๐๐๐ | - | จำนวนโครงการ ที่เพิ่มขึ้น | การคมนาคมของประชาชน มีความสะดวก | กองช่าง |
| ๑๐๖ | โครงการก่อสร้างถนน คสล. สายบ้าน นายกองจ่ายแก้วลา หมู่ที่ ๑ | เพื่อความสะดวกใน การคมนาคม | ตามโครงการ | - | - | ๑๐๐,๐๐๐ | - | จำนวนโครงการ ที่เพิ่มขึ้น | การคมนาคมของประชาชน มีความสะดวก | กองช่าง |
| ๑๐๗ | โครงการก่อสร้างถนน คสล. สายบ้าน นายทองใหม่ หมู่ที่ ๑ | เพื่อความสะดวกใน การคมนาคม | ตามโครงการ | - | - | - | ๑๐๐,๐๐๐ | จำนวนโครงการ ที่เพิ่มขึ้น | การคมนาคมของประชาชน มีความสะดวก | กองช่าง |

๑.๑ แผนงานเคหะและชุมชน (ต่อ)

| ที่ | โครงการ | วัตถุประสงค์ | เป้าหมาย (ผลผลิตของ โครงการ) | งบประมาณและที่ผ่านมา | | | | ตัวชี้วัด (KPI) | ผลที่คาดว่าจะได้รับ | หน่วยงาน รับผิดชอบ หลัก |
|-----|---|-------------------------------|------------------------------------|----------------------|---------------|---------------|---------------|------------------------------|------------------------------------|-------------------------------|
| | | | | ๒๕๖๑ (บาท) | ๒๕๖๒ (บาท) | ๒๕๖๓ (บาท) | ๒๕๖๔ (บาท) | | | |
| ๑๐๘ | โครงการก่อสร้างถนน คสล. สายบ้านนายมิตร หมู่ที่ ๑ | เพื่อความสะดวกใน การคมนาคม | ตามโครงการ | - | - | - | ๑๐๐,๐๐๐ | จำนวนโครงการ ที่เพิ่มขึ้น | การคมนาคมของประชาชน มีความสะดวก | กองช่าง |
| ๑๐๙ | โครงการก่อสร้างถนน คสล. สายบ้านนายคำ แก้วใส หมู่ที่ ๑ | เพื่อความสะดวกใน การคมนาคม | ตามโครงการ | - | - | - | ๓๐๐,๐๐๐ | จำนวนโครงการ ที่เพิ่มขึ้น | การคมนาคมของประชาชน มีความสะดวก | กองช่าง |
| ๑๑๐ | โครงการก่อสร้างถนน คสล. สายบ้านนางกาญจนา หมู่ที่ ๑ | เพื่อความสะดวกใน การคมนาคม | ตามโครงการ | - | - | ๑๐๐,๐๐๐ | - | จำนวนโครงการ ที่เพิ่มขึ้น | การคมนาคมของประชาชน มีความสะดวก | กองช่าง |
| ๑๑๑ | โครงการก่อสร้างถนน คสล. สายบ้านนางทัศนีย์ หมู่ที่ ๑ | เพื่อความสะดวกใน การคมนาคม | ตามโครงการ | - | - | ๑๐๐,๐๐๐ | - | จำนวนโครงการ ที่เพิ่มขึ้น | การคมนาคมของประชาชน มีความสะดวก | กองช่าง |
| ๑๑๒ | โครงการก่อสร้างถนน คสล. สายภูหวด หมู่ที่ ๑ | เพื่อความสะดวกใน การคมนาคม | ตามโครงการ | - | ๑๐๐,๐๐๐ | - | - | จำนวนโครงการ ที่เพิ่มขึ้น | การคมนาคมของประชาชน มีความสะดวก | กองช่าง |
| ๑๑๓ | โครงการก่อสร้างถนน คสล. สายนาตาใจ หมู่ที่ ๑ | เพื่อความสะดวกใน การคมนาคม | ตามโครงการ | - | ๑๐๐,๐๐๐ | - | - | จำนวนโครงการ ที่เพิ่มขึ้น | การคมนาคมของประชาชน มีความสะดวก | กองช่าง |
| ๑๑๔ | โครงการก่อสร้างถนน คสล. สายไร่ตาชุม หมู่ที่ ๑ | เพื่อความสะดวกใน การคมนาคม | ตามโครงการ | ๑๐๐,๐๐๐ | - | - | - | จำนวนโครงการ ที่เพิ่มขึ้น | การคมนาคมของประชาชน มีความสะดวก | กองช่าง |
| ๑๑๕ | โครงการก่อสร้างถนน คสล. สายบ้านนางเดือน หมู่ที่ ๑ | เพื่อความสะดวกใน การคมนาคม | ตามโครงการ | - | ๑๐๐,๐๐๐ | - | - | จำนวนโครงการ ที่เพิ่มขึ้น | การคมนาคมของประชาชน มีความสะดวก | กองช่าง |
| ๑๑๖ | โครงการก่อสร้างถนน คสล. สายบ้าน นางหมูน หมู่ที่ ๑ | เพื่อความสะดวกใน การคมนาคม | ตามโครงการ | - | - | ๑๐๐,๐๐๐ | - | จำนวนโครงการ ที่เพิ่มขึ้น | การคมนาคมของประชาชน มีความสะดวก | กองช่าง |
| ๑๑๗ | โครงการก่อสร้างถนน คสล. ทางเข้าหมู่บ้าน สายหลังสระ หมู่ที่ ๑ | เพื่อความสะดวกใน การคมนาคม | ตามโครงการ | - | - | - | ๓๐๐,๐๐๐ | จำนวนโครงการ ที่เพิ่มขึ้น | การคมนาคมของประชาชน มีความสะดวก | กองช่าง |
| ๑๑๘ | โครงการก่อสร้างรางระบายน้ำ คสล. สายบ้านน้อย หมู่ที่ ๑ | เพื่อความสะดวกใน การคมนาคม | ตามโครงการ | - | ๑๐๐,๐๐๐ | - | - | จำนวนโครงการ ที่เพิ่มขึ้น | การคมนาคมของประชาชน มีความสะดวก | กองช่าง |

๑.๑ แผนงานเคหะและชุมชน (ต่อ)

| ที่ | โครงการ | วัตถุประสงค์ | เป้าหมาย (ผลผลิตของ โครงการ) | งบประมาณและที่ผ่านมา | | | | ตัวชี้วัด (KPI) | ผลที่คาดว่าจะได้รับ | หน่วยงาน รับผิดชอบ หลัก |
|-----|---|-------------------------------|------------------------------------|----------------------|---------------|---------------|---------------|------------------------------|------------------------------------|-------------------------------|
| | | | | ๒๕๖๑ (บาท) | ๒๕๖๒ (บาท) | ๒๕๖๓ (บาท) | ๒๕๖๔ (บาท) | | | |
| ๑๑๙ | โครงการปรับปรุง ซ่อมแซม ถนนลำลอง เพื่อการเกษตรภายในพื้นที่ หมู่ที่ ๑ | เพื่อความสะดวกใน การคมนาคม | ตามโครงการ | ๑๐๐,๐๐๐ | - | - | - | จำนวนโครงการ ที่เพิ่มขึ้น | การคมนาคมของประชาชน มีความสะดวก | กองช่าง |
| ๑๒๐ | โครงการก่อสร้างถนน คสล. สายบ้านนายลาด หมู่ที่ ๑ | เพื่อความสะดวกใน การคมนาคม | ตามโครงการ | - | ๑๐๐,๐๐๐ | - | - | จำนวนโครงการ ที่เพิ่มขึ้น | การคมนาคมของประชาชน มีความสะดวก | กองช่าง |
| ๑๒๑ | โครงการก่อสร้างถนนน้ำล้น สายไร่พ้อเขียน หมู่ที่ ๑ | เพื่อความสะดวกใน การคมนาคม | ตามโครงการ | - | - | ๑๐๐,๐๐๐ | - | จำนวนโครงการ ที่เพิ่มขึ้น | การคมนาคมของประชาชน มีความสะดวก | กองช่าง |
| ๑๒๒ | โครงการก่อสร้างถนน คสล. สายนาตามิตร หมู่ที่ ๑ | เพื่อความสะดวกใน การคมนาคม | ตามโครงการ | ๑๐๐,๐๐๐ | - | - | - | จำนวนโครงการ ที่เพิ่มขึ้น | การคมนาคมของประชาชน มีความสะดวก | กองช่าง |
| ๑๒๓ | โครงการก่อสร้างถนน คสล. สายบ้านพ้อเข้ม (ต่อจุดเดิม) หมู่ที่ ๑ | เพื่อความสะดวกใน การคมนาคม | ตามโครงการ | - | - | - | ๑๐๐,๐๐๐ | จำนวนโครงการ ที่เพิ่มขึ้น | การคมนาคมของประชาชน มีความสะดวก | กองช่าง |
| ๑๒๔ | โครงการก่อสร้างถนน คสล. ภายในหมู่บ้าน หมู่ที่ ๑ | เพื่อความสะดวกใน การคมนาคม | ตามโครงการ | ๑๐๐,๐๐๐ | - | - | - | จำนวนโครงการ ที่เพิ่มขึ้น | การคมนาคมของประชาชน มีความสะดวก | กองช่าง |
| ๑๒๕ | โครงการก่อสร้างท่อลอดเหลี่ยม คสล. สายหินโงน- สักง่า หมู่ที่ ๒ | เพื่อความสะดวกใน การคมนาคม | ตามโครงการ | ๒๐๐,๐๐๐ | - | - | - | จำนวนโครงการ ที่เพิ่มขึ้น | การคมนาคมของประชาชน มีความสะดวก | กองช่าง |
| ๑๒๖ | โครงการก่อสร้างถนน คสล. สายทางลงแม่น้ำป่าสัก หมู่ที่ ๒ | เพื่อความสะดวกใน การคมนาคม | ตามโครงการ | - | ๑๐๐,๐๐๐ | - | - | จำนวนโครงการ ที่เพิ่มขึ้น | การคมนาคมของประชาชน มีความสะดวก | กองช่าง |
| ๑๒๗ | โครงการก่อสร้างถนน คสล. สายบ้านนายสาว หมู่ที่ ๒ | เพื่อความสะดวกใน การคมนาคม | ตามโครงการ | - | - | ๑๐๐,๐๐๐ | - | จำนวนโครงการ ที่เพิ่มขึ้น | การคมนาคมของประชาชน มีความสะดวก | กองช่าง |
| ๑๒๘ | โครงการก่อสร้างถนนน้ำล้น สายสักง่า - ปากแดง ๓ จุด หมู่ที่ ๒ | เพื่อความสะดวกใน การคมนาคม | ตามโครงการ | - | - | - | ๓๐๐,๐๐๐ | จำนวนโครงการ ที่เพิ่มขึ้น | การคมนาคมของประชาชน มีความสะดวก | กองช่าง |
| ๑๒๙ | โครงการก่อสร้างถนนลูกรัง สายสักง่า - ปากแดง หมู่ที่ ๒ | เพื่อความสะดวกใน การคมนาคม | ตามโครงการ | - | - | ๑๐๐,๐๐๐ | - | จำนวนโครงการ ที่เพิ่มขึ้น | การคมนาคมของประชาชน มีความสะดวก | กองช่าง |

๑.๑ แผนงานเคหะและชุมชน (ต่อ)

| ที่ | โครงการ | วัตถุประสงค์ | เป้าหมาย (ผลผลิตของ โครงการ) | งบประมาณและที่ผ่านมา | | | | ตัวชี้วัด (KPI) | ผลที่คาดว่าจะได้รับ | หน่วยงาน รับผิดชอบ หลัก |
|-----|--|-------------------------------|------------------------------------|----------------------|---------------|---------------|---------------|------------------------------|------------------------------------|-------------------------------|
| | | | | ๒๕๖๑ (บาท) | ๒๕๖๒ (บาท) | ๒๕๖๓ (บาท) | ๒๕๖๔ (บาท) | | | |
| ๑๓๐ | โครงการขยายไหล่ทาง สายหินโงน - สักง่า หมู่ที่ ๒ | เพื่อความสะดวกใน การคมนาคม | ตามโครงการ | ๒๐๐,๐๐๐ | - | - | - | จำนวนโครงการ ที่เพิ่มขึ้น | การคมนาคมของประชาชน มีความสะดวก | กองช่าง |
| ๑๓๑ | โครงการก่อสร้างถนน คสล. ภายในหมู่บ้าน หมู่ที่ ๒ | เพื่อความสะดวกใน การคมนาคม | ตามโครงการ | ๑๐๐,๐๐๐ | - | - | - | จำนวนโครงการ ที่เพิ่มขึ้น | การคมนาคมของประชาชน มีความสะดวก | กองช่าง |
| ๑๓๒ | โครงการก่อสร้างรางระบายน้ำ ภายในหมู่บ้าน หมู่ที่ ๒ | เพื่อความสะดวกใน การคมนาคม | ตามโครงการ | - | ๑๐๐,๐๐๐ | - | - | จำนวนโครงการ ที่เพิ่มขึ้น | การคมนาคมของประชาชน มีความสะดวก | กองช่าง |
| ๑๓๓ | โครงการก่อสร้างถนนลำลองเพื่อการเกษตร ภายในพื้นที่ หมู่ที่ ๒ | เพื่อความสะดวกใน การคมนาคม | ตามโครงการ | ๑๐๐,๐๐๐ | - | - | - | จำนวนโครงการ ที่เพิ่มขึ้น | การคมนาคมของประชาชน มีความสะดวก | กองช่าง |
| ๑๓๔ | โครงการก่อสร้างถนน คสล. สายทางขึ้นน้ำแท้ จุดไร่นายเสวย หมู่ที่ ๓ | เพื่อความสะดวกใน การคมนาคม | ตามโครงการ | - | - | ๑๐๐,๐๐๐ | - | จำนวนโครงการ ที่เพิ่มขึ้น | การคมนาคมของประชาชน มีความสะดวก | กองช่าง |
| ๑๓๕ | โครงการก่อสร้างถนนลำลองเพื่อการเกษตร สายห้วยฝั่ง หมู่ที่ ๓ | เพื่อความสะดวกใน การคมนาคม | ตามโครงการ | - | - | - | ๑๐๐,๐๐๐ | จำนวนโครงการ ที่เพิ่มขึ้น | การคมนาคมของประชาชน มีความสะดวก | กองช่าง |
| ๑๓๖ | โครงการก่อสร้างถนน คสล. สายไร่ตาพูน หมู่ที่ ๓ | เพื่อความสะดวกใน การคมนาคม | ตามโครงการ | - | ๑๐๐,๐๐๐ | - | - | จำนวนโครงการ ที่เพิ่มขึ้น | การคมนาคมของประชาชน มีความสะดวก | กองช่าง |
| ๑๓๗ | โครงการก่อสร้างถนน คสล. สายบ้านนายวงษ์ หมู่ที่ ๓ | เพื่อความสะดวกใน การคมนาคม | ตามโครงการ | - | - | ๑๐๐,๐๐๐ | - | จำนวนโครงการ ที่เพิ่มขึ้น | การคมนาคมของประชาชน มีความสะดวก | กองช่าง |
| ๑๓๘ | โครงการก่อสร้างถนนลำลองเพื่อการเกษตร สายห้วยฝั่ง จุดไร่นายเวง หมู่ที่ ๓ | เพื่อความสะดวกใน การคมนาคม | ตามโครงการ | ๑๐๐,๐๐๐ | - | - | - | จำนวนโครงการ ที่เพิ่มขึ้น | การคมนาคมของประชาชน มีความสะดวก | กองช่าง |
| ๑๓๙ | โครงการก่อสร้างถนน คสล. สายห้วยไฮ หมู่ที่ ๓ | เพื่อความสะดวกใน การคมนาคม | ตามโครงการ | - | - | ๑๐๐,๐๐๐ | - | จำนวนโครงการ ที่เพิ่มขึ้น | การคมนาคมของประชาชน มีความสะดวก | กองช่าง |
| ๑๔๐ | โครงการปรับปรุง เสริมผิวถนน คสล. สายห้วยน้ำแท้ หมู่ที่ ๓ | เพื่อความสะดวกใน การคมนาคม | ตามโครงการ | - | ๑๐๐,๐๐๐ | - | - | จำนวนโครงการ ที่เพิ่มขึ้น | การคมนาคมของประชาชน มีความสะดวก | กองช่าง |

๑.๑ แผนงานเคหะและชุมชน (ต่อ)

| ที่ | โครงการ | วัตถุประสงค์ | เป้าหมาย (ผลผลิตของ โครงการ) | งบประมาณและที่ผ่านมา | | | | ตัวชี้วัด (KPI) | ผลที่คาดว่าจะได้รับ | หน่วยงาน รับผิดชอบ หลัก |
|-----|---|-------------------------------|------------------------------------|----------------------|---------------|---------------|---------------|------------------------------|------------------------------------|-------------------------------|
| | | | | ๒๕๖๑ (บาท) | ๒๕๖๒ (บาท) | ๒๕๖๓ (บาท) | ๒๕๖๔ (บาท) | | | |
| ๑๔๑ | โครงการก่อสร้างถนน คสล. ภายในหมู่บ้าน หมู่ที่ ๓ | เพื่อความสะดวกใน การคมนาคม | ตามโครงการ | ๑๐๐,๐๐๐ | - | - | - | จำนวนโครงการ ที่เพิ่มขึ้น | การคมนาคมของประชาชน มีความสะดวก | กองช่าง |
| ๑๔๒ | โครงการก่อสร้างถนนลาดยางเพื่อการเกษตร สายห้วยผักกูดเหนือ หมู่ที่ ๓ | เพื่อความสะดวกใน การคมนาคม | ตามโครงการ | - | ๑๐๐,๐๐๐ | - | - | จำนวนโครงการ ที่เพิ่มขึ้น | การคมนาคมของประชาชน มีความสะดวก | กองช่าง |
| ๑๔๓ | โครงการปรับปรุง ซ่อมแซม ถนนลาดยางเพื่อ การเกษตร ภายในพื้นที่ หมู่ที่ ๓ | เพื่อความสะดวกใน การคมนาคม | ตามโครงการ | ๑๐๐,๐๐๐ | - | - | - | จำนวนโครงการ ที่เพิ่มขึ้น | การคมนาคมของประชาชน มีความสะดวก | กองช่าง |
| ๑๔๔ | โครงการวางท่อระบายน้ำ สายแปป่าไร่ หมู่ที่ ๓ | เพื่อความสะดวกใน การคมนาคม | ตามโครงการ | - | - | - | ๑๐๐,๐๐๐ | จำนวนโครงการ ที่เพิ่มขึ้น | การคมนาคมของประชาชน มีความสะดวก | กองช่าง |
| ๑๔๕ | โครงการก่อสร้างรางระบายน้ำ สายทางขึ้นน้ำประปา หมู่ที่ ๓ | เพื่อความสะดวกใน การคมนาคม | ตามโครงการ | - | - | - | ๓๐๐,๐๐๐ | จำนวนโครงการ ที่เพิ่มขึ้น | การคมนาคมของประชาชน มีความสะดวก | กองช่าง |
| ๑๔๖ | โครงการก่อสร้างถนน คสล. สายข้างวัด หมู่ที่ ๓ | เพื่อความสะดวกใน การคมนาคม | ตามโครงการ | - | ๑๐๐,๐๐๐ | - | - | จำนวนโครงการ ที่เพิ่มขึ้น | การคมนาคมของประชาชน มีความสะดวก | กองช่าง |
| ๑๔๗ | โครงการวางท่อระบายน้ำ สายชำชำ หมู่ที่ ๓ | เพื่อความสะดวกใน การคมนาคม | ตามโครงการ | - | - | ๑๐๐,๐๐๐ | - | จำนวนโครงการ ที่เพิ่มขึ้น | การคมนาคมของประชาชน มีความสะดวก | กองช่าง |
| ๑๔๘ | โครงการก่อสร้างถนนน้ำล้น สายห้วยผักกูด หมู่ที่ ๓ | เพื่อความสะดวกใน การคมนาคม | ตามโครงการ | ๒๐๐,๐๐๐ | - | - | - | จำนวนโครงการ ที่เพิ่มขึ้น | การคมนาคมของประชาชน มีความสะดวก | กองช่าง |
| ๑๔๙ | โครงการก่อสร้างท่อลอดเหล็ก คสล. สายชำชำ หมู่ที่ ๓ | เพื่อความสะดวกใน การคมนาคม | ตามโครงการ | - | ๓๐๐,๐๐๐ | - | - | จำนวนโครงการ ที่เพิ่มขึ้น | การคมนาคมของประชาชน มีความสะดวก | กองช่าง |
| ๑๕๐ | โครงการก่อสร้างถนนน้ำล้น สายน้ำแท้ หมู่ที่ ๓ | เพื่อความสะดวกใน การคมนาคม | ตามโครงการ | - | - | ๒๐๐,๐๐๐ | - | จำนวนโครงการ ที่เพิ่มขึ้น | การคมนาคมของประชาชน มีความสะดวก | กองช่าง |
| ๑๕๑ | โครงการก่อสร้างถนน คสล. สายบ้านโนน หมู่ที่ ๓ | เพื่อประชาชนมี น้ำประปาใช้ | ตามโครงการ | - | ๑๐๐,๐๐๐ | - | - | จำนวนโครงการ ที่เพิ่มขึ้น | ประชาชนมีน้ำอุปโภค บริโภค | กองช่าง |

๑.๑ แผนงานเคหะและชุมชน (ต่อ)

| ที่ | โครงการ | วัตถุประสงค์ | เป้าหมาย (ผลผลิตของ โครงการ) | งบประมาณและที่ผ่านมา | | | | ตัวชี้วัด (KPI) | ผลที่คาดว่าจะได้รับ | หน่วยงาน รับผิดชอบ หลัก |
|-----|--|-------------------------------|------------------------------------|----------------------|---------------|---------------|---------------|------------------------------|-------------------------------------|-------------------------------|
| | | | | ๒๕๖๑ (บาท) | ๒๕๖๒ (บาท) | ๒๕๖๓ (บาท) | ๒๕๖๔ (บาท) | | | |
| ๑๕๒ | โครงการก่อสร้างถนน คสล. สายแปศิลา หมู่ที่ ๓ | เพื่อความสะดวกใน การคมนาคม | ตามโครงการ | ๑๐๐,๐๐๐ | - | - | - | จำนวนโครงการ ที่เพิ่มขึ้น | การคมนาคมของประชาชนมี ความสะดวก | กองช่าง |
| ๑๕๓ | โครงการก่อสร้างถนน คสล. พร้อมวางท่อระบายน้ำ สายห้วยเฮี้ย หมู่ที่ ๓ | เพื่อความสะดวกใน การคมนาคม | ตามโครงการ | - | - | ๓๐๐,๐๐๐ | - | จำนวนโครงการ ที่เพิ่มขึ้น | การคมนาคมของประชาชน มีความสะดวก | กองช่าง |
| ๑๕๔ | โครงการวางท่อระบายน้ำ สายไร่นายพิสุทธิ หมู่ที่ ๓ | เพื่อความสะดวกใน การคมนาคม | ตามโครงการ | - | - | - | ๑๐๐,๐๐๐ | จำนวนโครงการ ที่เพิ่มขึ้น | การคมนาคมของประชาชน มีความสะดวก | กองช่าง |
| ๑๕๕ | โครงการลงวัสดุคัดเลือกถนนล้างรถเพื่อการเกษตร ภายในพื้นที่ หมู่ที่ ๓ | เพื่อความสะดวกใน การคมนาคม | ตามโครงการ | ๑๐๐,๐๐๐ | - | - | - | จำนวนโครงการ ที่เพิ่มขึ้น | การคมนาคมของประชาชน มีความสะดวก | กองช่าง |
| ๑๕๖ | โครงการก่อสร้างกำแพง คสล. ป้องกันอุบัติเหตุ หมู่ที่ ๔ | เพื่อความสะดวกใน การคมนาคม | ตามโครงการ | ๑๐๐,๐๐๐ | - | - | - | จำนวนโครงการ ที่เพิ่มขึ้น | การคมนาคมของประชาชน มีความสะดวก | กองช่าง |
| ๑๕๗ | โครงการก่อสร้างทางเดินเท้า คสล. สายทางเข้าศาลเจ้าปู่ หมู่ที่ ๔ | เพื่อความสะดวกใน การคมนาคม | ตามโครงการ | - | - | ๑๐๐,๐๐๐ | - | จำนวนโครงการ ที่เพิ่มขึ้น | การคมนาคมของประชาชน มีความสะดวก | กองช่าง |
| ๑๕๘ | โครงการก่อสร้างถนน คสล. สายภูเขาไม้ หมู่ที่ ๔ | เพื่อความสะดวกใน การคมนาคม | ตามโครงการ | - | - | - | ๑๐๐,๐๐๐ | จำนวนโครงการ ที่เพิ่มขึ้น | การคมนาคมของประชาชน มีความสะดวก | กองช่าง |
| ๑๕๙ | โครงการก่อสร้างระบบบำบัดน้ำเสีย ภายในหมู่บ้าน หมู่ที่ ๔ | เพื่อบำบัดน้ำเสีย | ตามโครงการ | ๓๐๐,๐๐๐ | - | - | - | จำนวนโครงการ ที่เพิ่มขึ้น | ปัญหาน้ำเสียได้รับการบำบัด แก้ไข | กองช่าง |
| ๑๖๐ | โครงการก่อสร้างถนน คสล. สายห้วยเส้ง หมู่ที่ ๔ | เพื่อความสะดวกใน การคมนาคม | ตามโครงการ | - | ๑๐๐,๐๐๐ | - | - | จำนวนโครงการ ที่เพิ่มขึ้น | การคมนาคมของประชาชน มีความสะดวก | กองช่าง |
| ๑๖๑ | โครงการก่อสร้างลานเอนกประสงค์ รอบเมรุวัดป่าช้า หมู่ที่ ๔ | เพื่อความสะดวกใน การคมนาคม | ตามโครงการ | ๑๐๐,๐๐๐ | - | - | - | จำนวนโครงการ ที่เพิ่มขึ้น | การคมนาคมของประชาชน มีความสะดวก | กองช่าง |
| ๑๖๒ | โครงการก่อสร้างถนน คสล. สายทางเข้าศูนย์ พัฒนาเด็กเล็ก วังกันหวด หมู่ที่ ๔ | เพื่อความสะดวกใน การคมนาคม | ตามโครงการ | ๑๐๐,๐๐๐ | - | - | - | จำนวนโครงการ ที่เพิ่มขึ้น | การคมนาคมของประชาชน มีความสะดวก | กองช่าง |

๑.๑ แผนงานเคหะและชุมชน (ต่อ)

| ที่ | โครงการ | วัตถุประสงค์ | เป้าหมาย (ผลผลิตของ โครงการ) | งบประมาณและที่ผ่านมา | | | | ตัวชี้วัด (KPI) | ผลที่คาดว่าจะได้รับ | หน่วยงาน รับผิดชอบ หลัก |
|-----|---|---------------------------|------------------------------------|----------------------|---------------|---------------|---------------|--------------------------|--------------------------------|-------------------------------|
| | | | | ๒๕๖๑ (บาท) | ๒๕๖๒ (บาท) | ๒๕๖๓ (บาท) | ๒๕๖๔ (บาท) | | | |
| ๑๖๓ | โครงการก่อสร้างท่อลอดเหล็กม.คส. สายห้วยโป่งแสง หมู่ที่ ๔ | เพื่อความสะดวกในการคมนาคม | ตามโครงการ | ๓๐๐,๐๐๐ | - | - | - | จำนวนโครงการที่เพิ่มขึ้น | การคมนาคมของประชาชนมีความสะดวก | กองช่าง |
| ๑๖๔ | โครงการก่อสร้างท่อลอดเหล็กม.คส. สายห้วยปูน หมู่ที่ ๔ | เพื่อความสะดวกในการคมนาคม | ตามโครงการ | - | ๓๐๐,๐๐๐ | - | - | จำนวนโครงการที่เพิ่มขึ้น | การคมนาคมของประชาชนมีความสะดวก | กองช่าง |
| ๑๖๕ | โครงการก่อสร้างถนน คสล. สายบ้านนางหวิน คำเนียม (ต่อจุดเดิม) หมู่ที่ ๔ | เพื่อความสะดวกในการคมนาคม | ตามโครงการ | - | - | ๑๐๐,๐๐๐ | - | จำนวนโครงการที่เพิ่มขึ้น | การคมนาคมของประชาชนมีความสะดวก | กองช่าง |
| ๑๖๖ | โครงการก่อสร้างถนน คสล. สายบ้านนางคำภู คำเวิน หมู่ที่ ๔ | เพื่อความสะดวกในการคมนาคม | ตามโครงการ | ๑๐๐,๐๐๐ | - | - | - | จำนวนโครงการที่เพิ่มขึ้น | การคมนาคมของประชาชนมีความสะดวก | กองช่าง |
| ๑๖๗ | โครงการก่อสร้างถนน คสล. สายบ้านนางตา คำแก้ม หมู่ที่ ๔ | เพื่อความสะดวกในการคมนาคม | ตามโครงการ | - | - | - | ๑๐๐,๐๐๐ | จำนวนโครงการที่เพิ่มขึ้น | การคมนาคมของประชาชนมีความสะดวก | กองช่าง |
| ๑๖๘ | โครงการก่อสร้างถนน คสล. สายบ้านนายผ่อง กลูกอม หมู่ที่ ๔ | เพื่อความสะดวกในการคมนาคม | ตามโครงการ | - | - | ๑๐๐,๐๐๐ | - | จำนวนโครงการที่เพิ่มขึ้น | การคมนาคมของประชาชนมีความสะดวก | กองช่าง |
| ๑๖๙ | โครงการก่อสร้างถนนน้ำล้น สายนางเกิด (สายห้วยโป่งแสง) หมู่ที่ ๔ | เพื่อความสะดวกในการคมนาคม | ตามโครงการ | - | ๓๐๐,๐๐๐ | - | - | จำนวนโครงการที่เพิ่มขึ้น | การคมนาคมของประชาชนมีความสะดวก | กองช่าง |
| ๑๗๐ | โครงการก่อสร้างท่อลอดเหล็กม.คส. สายห้วยยูทธ หมู่ที่ ๔ | เพื่อความสะดวกในการคมนาคม | ตามโครงการ | - | - | ๓๐๐,๐๐๐ | - | จำนวนโครงการที่เพิ่มขึ้น | การคมนาคมของประชาชนมีความสะดวก | กองช่าง |
| ๑๗๑ | โครงการก่อสร้างท่อลอดเหล็กม.คส. จุดนางหวิน หมู่ที่ ๔ | เพื่อความสะดวกในการคมนาคม | ตามโครงการ | - | - | - | ๓๐๐,๐๐๐ | จำนวนโครงการที่เพิ่มขึ้น | การคมนาคมของประชาชนมีความสะดวก | กองช่าง |
| ๑๗๒ | โครงการก่อสร้างรางระบายน้ำ ภายในหมู่บ้าน หมู่ที่ ๔ | เพื่อความสะดวกในการคมนาคม | ตามโครงการ | ๑๐๐,๐๐๐ | - | - | - | จำนวนโครงการที่เพิ่มขึ้น | การคมนาคมของประชาชนมีความสะดวก | กองช่าง |
| ๑๗๓ | โครงการก่อสร้างท่อลอดเหล็กม.คส. สายศิลา - วังกันหวด หมู่ที่ ๔ | เพื่อความสะดวกในการคมนาคม | ตามโครงการ | ๓๐๐,๐๐๐ | - | - | - | จำนวนโครงการที่เพิ่มขึ้น | การคมนาคมของประชาชนมีความสะดวก | กองช่าง |

๑.๑ แผนงานเคหะและชุมชน (ต่อ)

| ที่ | โครงการ | วัตถุประสงค์ | เป้าหมาย (ผลผลิตของ โครงการ) | งบประมาณและที่ผ่านมา | | | | ตัวชี้วัด (KPI) | ผลที่คาดว่าจะได้รับ | หน่วยงาน รับผิดชอบหลัก |
|-----|---|-------------------------------|------------------------------------|----------------------|---------------|---------------|---------------|------------------------------|------------------------------------|---------------------------|
| | | | | ๒๕๖๑ (บาท) | ๒๕๖๒ (บาท) | ๒๕๖๓ (บาท) | ๒๕๖๔ (บาท) | | | |
| ๑๗๔ | โครงการปรับปรุง ซ่อมแซมถนนลำลองเพื่อ การเกษตร ภายในพื้นที่ หมู่ที่ ๔ | เพื่อความสะดวกใน การคมนาคม | ตามโครงการ | ๑๐๐,๐๐๐ | - | - | - | จำนวนโครงการ ที่เพิ่มขึ้น | การคมนาคมของประชาชน มีความสะดวก | กองช่าง |
| ๑๗๕ | โครงการก่อสร้างถนน คสล. คุ้มห้วยซึ่ม (ต่อจุดเดิม) หมู่ที่ ๕ | เพื่อความสะดวกใน การคมนาคม | ตามโครงการ | - | ๑๐๐,๐๐๐ | - | - | จำนวนโครงการ ที่เพิ่มขึ้น | การคมนาคมของประชาชน มีความสะดวก | กองช่าง |
| ๑๗๖ | โครงการก่อสร้างถนน คสล. สายวัดป่า หมู่ที่ ๕ | เพื่อความสะดวกใน การคมนาคม | ตามโครงการ | - | - | ๑๐๐,๐๐๐ | - | จำนวนโครงการ ที่เพิ่มขึ้น | การคมนาคมของประชาชน มีความสะดวก | กองช่าง |
| ๑๗๗ | โครงการก่อสร้างถนนลำลองเพื่อการเกษตร สายห้วยนกแขว หมู่ที่ ๕ | เพื่อความสะดวกใน การคมนาคม | ตามโครงการ | - | ๑๐๐,๐๐๐ | - | - | จำนวนโครงการ ที่เพิ่มขึ้น | การคมนาคมของประชาชน มีความสะดวก | กองช่าง |
| ๑๗๘ | โครงการก่อสร้างถนน คสล. คุ้มศาลาประชาคม หมู่ที่ ๕ | เพื่อความสะดวกใน การคมนาคม | ตามโครงการ | ๑๐๐,๐๐๐ | - | - | - | จำนวนโครงการ ที่เพิ่มขึ้น | การคมนาคมของประชาชน มีความสะดวก | กองช่าง |
| ๑๗๙ | โครงการก่อสร้างถนน คสล. สายห้วยถุก หมู่ที่ ๕ | เพื่อความสะดวกใน การคมนาคม | ตามโครงการ | - | ๑๐๐,๐๐๐ | - | - | จำนวนโครงการ ที่เพิ่มขึ้น | การคมนาคมของประชาชน มีความสะดวก | กองช่าง |
| ๑๘๐ | โครงการก่อสร้างถนน คสล. สายห้วยซึ่ม (ต่อจุดเดิม) หมู่ที่ ๕ | เพื่อความสะดวกใน การคมนาคม | ตามโครงการ | ๑๐๐,๐๐๐ | - | - | - | จำนวนโครงการ ที่เพิ่มขึ้น | การคมนาคมของประชาชน มีความสะดวก | กองช่าง |
| ๑๘๑ | โครงการก่อสร้างถนน คสล. สายบ้านโนน หมู่ที่ ๕ | เพื่อความสะดวกใน การคมนาคม | ตามโครงการ | - | - | - | ๑๐๐,๐๐๐ | จำนวนโครงการ ที่เพิ่มขึ้น | การคมนาคมของประชาชน มีความสะดวก | กองช่าง |
| ๑๘๒ | โครงการก่อสร้างถนน คสล. สายห้วยช่าน จากปาก ทางถึงไร่แม่หนึ่ง หมู่ที่ ๕ | เพื่อความสะดวกใน การคมนาคม | ตามโครงการ | - | ๑๐๐,๐๐๐ | - | - | จำนวนโครงการ ที่เพิ่มขึ้น | การคมนาคมของประชาชน มีความสะดวก | กองช่าง |
| ๑๘๓ | โครงการก่อสร้างถนน คสล. ซอยบ้านแม่เย็น หมู่ที่ ๕ | เพื่อความสะดวกใน การคมนาคม | ตามโครงการ | ๑๐๐,๐๐๐ | - | - | - | จำนวนโครงการ ที่เพิ่มขึ้น | การคมนาคมของประชาชน มีความสะดวก | กองช่าง |
| ๑๘๔ | โครงการก่อสร้างถนน คสล. ซอยบ้านตาบุญ หมู่ที่ ๕ | เพื่อความสะดวกใน การคมนาคม | ตามโครงการ | - | ๑๐๐,๐๐๐ | - | - | จำนวนโครงการ ที่เพิ่มขึ้น | การคมนาคมของประชาชน มีความสะดวก | กองช่าง |

๑.๑ แผนงานเคหะและชุมชน (ต่อ)

| ที่ | โครงการ | วัตถุประสงค์ | เป้าหมาย (ผลผลิตของ โครงการ) | งบประมาณและที่ผ่านมา | | | | ตัวชี้วัด (KPI) | ผลที่คาดว่าจะได้รับ | หน่วยงาน รับผิดชอบหลัก |
|-----|--|-------------------------------|------------------------------------|----------------------|---------------|---------------|---------------|---------------------------------|------------------------------------|---------------------------|
| | | | | ๒๕๖๑ (บาท) | ๒๕๖๒ (บาท) | ๒๕๖๓ (บาท) | ๒๕๖๔ (บาท) | | | |
| ๑๘๕ | โครงการก่อสร้างแนวกันตก หน้าบ้านผู้ใหญ่ หมู่ที่ ๕ | เพื่อความปลอดภัย | ตามโครงการ | - | - | ๑๐๐,๐๐๐ | - | จำนวนโครงการ ที่เพิ่มขึ้น | การคมนาคมของประชาชน มีความสะดวก | กองช่าง |
| ๑๘๖ | โครงการก่อสร้างถนน คสล. สายบ้านพ้อวี หมู่ที่ ๕ | เพื่อความสะดวกใน การคมนาคม | ตามโครงการ | - | ๑๐๐,๐๐๐ | - | - | จำนวนโครงการ ที่เพิ่มขึ้น | การคมนาคมของประชาชน มีความสะดวก | กองช่าง |
| ๑๘๗ | โครงการก่อสร้างถนน คสล. สายบ้านนายฮวด หมู่ที่ ๕ | เพื่อความสะดวกใน การคมนาคม | ตามโครงการ | - | - | ๑๐๐,๐๐๐ | - | จำนวนโครงการ ที่เพิ่มขึ้น | การคมนาคมของประชาชน มีความสะดวก | กองช่าง |
| ๑๘๘ | โครงการก่อสร้างถนน คสล. สายบ้านผู้ใหญ่สมศักดิ์ หมู่ที่ ๕ | เพื่อความสะดวกใน การคมนาคม | ตามโครงการ | ๑๐๐,๐๐๐ | - | - | - | จำนวนโครงการ ที่เพิ่มขึ้น | การคมนาคมของประชาชน มีความสะดวก | กองช่าง |
| ๑๘๙ | โครงการก่อสร้างสะพาน คสล. สายชั้นบ้านโนน หมู่ที่ ๕ | เพื่อความสะดวกใน การคมนาคม | ตามโครงการ | - | - | - | ๑๐๐,๐๐๐ | จำนวนโครงการ ที่เพิ่มขึ้น | การคมนาคมของประชาชน มีความสะดวก | กองช่าง |
| ๑๙๐ | โครงการก่อสร้างรางระบายน้ำ คสล. ภายในหมู่บ้าน หมู่ที่ ๕ | เพื่อความสะดวกใน การคมนาคม | ตามโครงการ | - | ๑๐๐,๐๐๐ | - | - | จำนวนโครงการ ที่เพิ่มขึ้น | การคมนาคมของประชาชน มีความสะดวก | กองช่าง |
| ๑๙๑ | โครงการก่อสร้างถนน คสล. ทางลงน้ำสั๊ก หมู่ที่ ๕ | เพื่อความสะดวกใน การคมนาคม | ตามโครงการ | - | - | ๑๐๐,๐๐๐ | - | จำนวนโครงการ ที่เพิ่มขึ้น | การคมนาคมของประชาชน มีความสะดวก | กองช่าง |
| ๑๙๒ | โครงการซ่อมแซมถนน คสล. ภายในพื้นที่ บ้านหินโงน หมู่ที่ ๕ | เพื่อความสะดวกใน การคมนาคม | ตามโครงการ | ๑๐๐,๐๐๐ | - | - | - | จำนวนโครงการ ที่เพิ่มขึ้น | การคมนาคมของประชาชน มีความสะดวก | กองช่าง |
| ๑๙๓ | โครงการปรับปรุง ซ่อมแซม ถนนลำลองเพื่อ การเกษตร ภายในพื้นที่ หมู่ที่ ๕ | เพื่อความสะดวกใน การคมนาคม | ตามโครงการ | ๑๐๐,๐๐๐ | - | - | - | จำนวนที่ได้รับ การบำรุงรักษา | การคมนาคมของประชาชน มีความสะดวก | กองช่าง |
| ๑๙๔ | โครงการก่อสร้างรางระบายน้ำ สายทางเข้าวัด หมู่ที่ ๖ | เพื่อความสะดวกใน การคมนาคม | ตามโครงการ | - | ๑๐๐,๐๐๐ | - | - | จำนวนโครงการ ที่เพิ่มขึ้น | ประชาชนมีความปลอดภัย มากขึ้น | กองช่าง |
| ๑๙๕ | โครงการก่อสร้างสะพานโครงเหล็ก สายห้วยน้ำขุ่น (นาหัวขัว) หมู่ที่ ๖ | เพื่อความสะดวกใน การคมนาคม | ตามโครงการ | - | - | ๓๐๐,๐๐๐ | - | จำนวนโครงการ ที่เพิ่มขึ้น | การคมนาคมของประชาชน มีความสะดวก | กองช่าง |

๑.๑ แผนงานเคหะและชุมชน (ต่อ)

| ที่ | โครงการ | วัตถุประสงค์ | เป้าหมาย (ผลผลิตของโครงการ) | งบประมาณและที่ผ่านมา | | | | ตัวชี้วัด (KPI) | ผลที่คาดว่าจะได้รับ | หน่วยงาน รับผิดชอบหลัก |
|-----|---|-------------------------------|--------------------------------|----------------------|---------------|---------------|---------------|------------------------------|------------------------------------|---------------------------|
| | | | | ๒๕๖๑ (บาท) | ๒๕๖๒ (บาท) | ๒๕๖๓ (บาท) | ๒๕๖๔ (บาท) | | | |
| ๑๙๖ | โครงการก่อสร้างถนน คสล. สายหลังโรงเรียน หมู่ที่ ๖ | เพื่อความสะดวกใน การคมนาคม | ตามโครงการ | - | ๑๐๐,๐๐๐ | - | - | จำนวนโครงการ ที่เพิ่มขึ้น | การคมนาคมของประชาชน มีความสะดวก | กองช่าง |
| ๑๙๗ | โครงการก่อสร้างถนน คสล. ข้างโรงเรียน สายศิลา - ห้วยข่อย หมู่ที่ ๖ | เพื่อความสะดวกใน การคมนาคม | ตามโครงการ | ๑๐๐,๐๐๐ | - | - | ๑๐๐,๐๐๐ | จำนวนโครงการ ที่เพิ่มขึ้น | การคมนาคมของประชาชน มีความสะดวก | กองช่าง |
| ๑๙๘ | โครงการก่อสร้างรางระบายน้ำ สายหลังโรงเรียน หมู่ที่ ๖ | เพื่อความสะดวกใน การคมนาคม | ตามโครงการ | - | - | - | ๑๐๐,๐๐๐ | จำนวนโครงการ ที่เพิ่มขึ้น | การคมนาคมของประชาชน มีความสะดวก | กองช่าง |
| ๑๙๙ | โครงการก่อสร้างรางระบายน้ำ สายบ้านตาขุนย์ หมู่ที่ ๖ | เพื่อความสะดวกใน การคมนาคม | ตามโครงการ | - | - | ๑๐๐,๐๐๐ | - | จำนวนโครงการ ที่เพิ่มขึ้น | การคมนาคมของประชาชน มีความสะดวก | กองช่าง |
| ๒๐๐ | โครงการก่อสร้างถนน คสล. สายบ่อขะยะ จุดไร้ตาเฮี้ย หมู่ที่ ๖ | เพื่อความสะดวกใน การคมนาคม | ตามโครงการ | ๓๐๐,๐๐๐ | - | - | - | จำนวนโครงการ ที่เพิ่มขึ้น | การคมนาคมของประชาชน มีความสะดวก | กองช่าง |
| ๒๐๑ | โครงการก่อสร้างถนน คสล. สายบ่อขะยะ จุดทางแยกไปนาตาเค้า หมู่ที่ ๖ | เพื่อความสะดวกใน การคมนาคม | ตามโครงการ | - | ๑๐๐,๐๐๐ | - | - | จำนวนโครงการ ที่เพิ่มขึ้น | การคมนาคมของประชาชน มีความสะดวก | กองช่าง |
| ๒๐๒ | โครงการก่อสร้างถนน คสล. สายนากกแหน หมู่ที่ ๖ | เพื่อความสะดวกใน การคมนาคม | ตามโครงการ | - | - | ๑๐๐,๐๐๐ | - | จำนวนโครงการ ที่เพิ่มขึ้น | การคมนาคมของประชาชน มีความสะดวก | กองช่าง |
| ๒๐๓ | โครงการก่อสร้างถนน คสล. สายท่าขัวหลวงฝั่งตะวันออก (ต่อจุดเดิม) หมู่ที่ ๖ | เพื่อความสะดวกใน การคมนาคม | ตามโครงการ | - | - | ๑๐๐,๐๐๐ | - | จำนวนโครงการ ที่เพิ่มขึ้น | การคมนาคมของประชาชน มีความสะดวก | กองช่าง |
| ๒๐๔ | โครงการก่อสร้างถนน คสล. สายบ่อขะยะ (ต่อจุดเดิม) หมู่ที่ ๖ | เพื่อความสะดวกใน การคมนาคม | ตามโครงการ | - | ๑๐๐,๐๐๐ | - | - | จำนวนโครงการ ที่เพิ่มขึ้น | การคมนาคมของประชาชน มีความสะดวก | กองช่าง |
| ๒๐๕ | โครงการซ่อมแซมถนนลำลองเพื่อการเกษตร สายบ่อขะยะ - น้ำจั้น หมู่ที่ ๖ | เพื่อความสะดวกใน การคมนาคม | ตามโครงการ | ๑๐๐,๐๐๐ | - | - | - | จำนวนโครงการ ที่เพิ่มขึ้น | การคมนาคมของประชาชน มีความสะดวก | กองช่าง |
| ๒๐๖ | โครงการก่อสร้างรางระบายน้ำ สายบ้านนายมวน คำเสียง หมู่ที่ ๖ | เพื่อความสะดวกใน การคมนาคม | ตามโครงการ | - | ๑๐๐,๐๐๐ | - | - | จำนวนโครงการ ที่เพิ่มขึ้น | การคมนาคมของประชาชน มีความสะดวก | กองช่าง |

๑.๑ แผนงานเคหะและชุมชน (ต่อ)

| ที่ | โครงการ | วัตถุประสงค์ | เป้าหมาย (ผลผลิตของ โครงการ) | งบประมาณและที่ผ่านมา | | | | ตัวชี้วัด (KPI) | ผลที่คาดว่าจะได้รับ | หน่วยงาน รับผิดชอบ หลัก |
|-----|---|-------------------------------|------------------------------------|----------------------|---------------|---------------|---------------|---------------------------------|------------------------------------|-------------------------------|
| | | | | ๒๕๖๑ (บาท) | ๒๕๖๒ (บาท) | ๒๕๖๓ (บาท) | ๒๕๖๔ (บาท) | | | |
| ๒๐๗ | โครงการก่อสร้างถนน คสล.สายท่าข้าวหลวง ฝั่งตะวันตก (ต่อจุดเดิม) หมู่ที่ ๖ | เพื่อความสะดวกใน การคมนาคม | ตามโครงการ | - | ๑๐๐,๐๐๐ | - | - | จำนวนโครงการ ที่เพิ่มขึ้น | การคมนาคมของประชาชน มีความสะดวก | กองช่าง |
| ๒๐๘ | โครงการก่อสร้างถนน คสล. สายห้วยทราย หมู่ที่ ๖ | เพื่อความสะดวกใน การคมนาคม | ตามโครงการ | - | - | ๑๐๐,๐๐๐ | - | จำนวนโครงการ ที่เพิ่มขึ้น | การคมนาคมของประชาชน มีความสะดวก | กองช่าง |
| ๒๐๙ | โครงการก่อสร้างท่อลอดเหล็ก คสล. สายห้วยทราย หมู่ที่ ๖ | เพื่อความสะดวกใน การคมนาคม | ตามโครงการ | ๓๐๐,๐๐๐ | - | - | - | จำนวนโครงการ ที่เพิ่มขึ้น | การคมนาคมของประชาชน มีความสะดวก | กองช่าง |
| ๒๐๙ | โครงการก่อสร้างถนน คสล. สายหลังวัดโพธิ์ตาก (ต่อจุดเดิม) หมู่ที่ ๖ | เพื่อความสะดวกใน การคมนาคม | ตามโครงการ | - | - | - | ๑๐๐,๐๐๐ | จำนวนโครงการ ที่เพิ่มขึ้น | การคมนาคมของประชาชน มีความสะดวก | กองช่าง |
| ๒๑๐ | โครงการก่อสร้างถนน คสล. สายบ้านนายยุทธยา คำเส็ง หมู่ที่ ๖ | เพื่อความสะดวกใน การคมนาคม | ตามโครงการ | - | - | - | ๑๐๐,๐๐๐ | จำนวนโครงการ ที่เพิ่มขึ้น | การคมนาคมของประชาชน มีความสะดวก | กองช่าง |
| ๒๑๑ | โครงการก่อสร้างถนน คสล. สายดินเขา จุดแยกจากบ่อขยะ หมู่ที่ ๖ | เพื่อความสะดวกใน การคมนาคม | ตามโครงการ | - | - | ๑๐๐,๐๐๐ | - | จำนวนโครงการ ที่เพิ่มขึ้น | การคมนาคมของประชาชน มีความสะดวก | กองช่าง |
| ๒๑๒ | โครงการก่อสร้างท่อลอดเหล็ก ซอยบ้านนายมี คำยั้ง หมู่ที่ ๖ | เพื่อความสะดวกใน การคมนาคม | ตามโครงการ | ๓๐๐,๐๐๐ | - | - | - | จำนวนโครงการ ที่เพิ่มขึ้น | การคมนาคมของประชาชน มีความสะดวก | กองช่าง |
| ๒๑๓ | โครงการก่อสร้างถนน คสล. สายบ่อขยะ ซอยบ้านแม่เจน หมู่ที่ ๖ | เพื่อความสะดวกใน การคมนาคม | ตามโครงการ | - | ๑๐๐,๐๐๐ | - | - | จำนวนโครงการ ที่เพิ่มขึ้น | การคมนาคมของประชาชน มีความสะดวก | กองช่าง |
| ๒๑๔ | โครงการก่อสร้างถนน คสล. สายนาน้อย ซ้ำบ้านนายแจ้ง หมู่ที่ ๖ | เพื่อความสะดวกใน การคมนาคม | ตามโครงการ | - | - | ๑๐๐,๐๐๐ | - | จำนวนโครงการ ที่เพิ่มขึ้น | การคมนาคมของประชาชน มีความสะดวก | กองช่าง |
| ๒๑๕ | โครงการซ่อมแซมถนน คสล. ภายในหมู่บ้าน หมู่ที่ ๖ | เพื่อความสะดวกใน การคมนาคม | ตามโครงการ | ๑๐๐,๐๐๐ | - | - | - | จำนวนที่ได้รับ การบำรุงรักษา | การคมนาคมของประชาชน มีความสะดวก | กองช่าง |
| ๒๑๗ | โครงการก่อสร้างราวกันตก หน้าบ้านกำนัน หมู่ที่ ๖ | เพื่อความสะดวกใน การคมนาคม | ตามโครงการ | - | ๑๐๐,๐๐๐ | - | - | จำนวนโครงการ ที่เพิ่มขึ้น | การคมนาคมของประชาชน มีความสะดวก | กองช่าง |

๑.๑ แผนงานเคหะและชุมชน (ต่อ)

| ที่ | โครงการ | วัตถุประสงค์ | เป้าหมาย (ผลผลิตของ โครงการ) | งบประมาณและที่ผ่านมา | | | | ตัวชี้วัด (KPI) | ผลที่คาดว่าจะได้รับ | หน่วยงาน รับผิดชอบ หลัก |
|-----|---|---------------------------|------------------------------------|----------------------|---------------|---------------|---------------|-----------------------------|--------------------------------|-------------------------------|
| | | | | ๒๕๖๑ (บาท) | ๒๕๖๒ (บาท) | ๒๕๖๓ (บาท) | ๒๕๖๔ (บาท) | | | |
| ๒๑๘ | โครงการก่อสร้างถนน คสล. สายสวนสุขภาพ (ต่อจุดเดิม) หมู่ที่ ๖ | เพื่อความสะดวกในการคมนาคม | ตามโครงการ | - | ๑๐๐,๐๐๐ | - | - | จำนวนโครงการที่เพิ่มขึ้น | การคมนาคมของประชาชนมีความสะดวก | กองช่าง |
| ๒๑๙ | โครงการก่อสร้างถนน คสล. สายบ้านนายศรีณย์ คำเพลิง หมู่ที่ ๖ | เพื่อความสะดวกในการคมนาคม | ตามโครงการ | - | - | - | ๑๐๐,๐๐๐ | จำนวนโครงการที่เพิ่มขึ้น | การคมนาคมของประชาชนมีความสะดวก | กองช่าง |
| ๒๒๐ | โครงการก่อสร้างถนน คสล. สายบ้านอาจารย์ทวีศักดิ์ (ต่อจุดเดิม) หมู่ที่ ๖ | เพื่อความสะดวกในการคมนาคม | ตามโครงการ | - | - | ๑๐๐,๐๐๐ | - | จำนวนโครงการที่เพิ่มขึ้น | การคมนาคมของประชาชนมีความสะดวก | กองช่าง |
| ๒๒๑ | โครงการปรับปรุง ซ่อมแซมถนนลำลองเพื่อการเกษตร ภายในพื้นที่ หมู่ที่ ๖ | เพื่อความสะดวกในการคมนาคม | ตามโครงการ | ๑๐๐,๐๐๐ | - | - | - | จำนวนที่ได้รับการบำรุงรักษา | การคมนาคมของประชาชนมีความสะดวก | กองช่าง |
| ๒๒๒ | โครงการก่อสร้างถนน คสล. สายบ้านผู้ใหญ่รัฐไทย หมู่ที่ ๗ | เพื่อความสะดวกในการคมนาคม | ตามโครงการ | - | ๑๐๐,๐๐๐ | - | - | จำนวนโครงการที่เพิ่มขึ้น | การคมนาคมของประชาชนมีความสะดวก | กองช่าง |
| ๒๒๓ | โครงการก่อสร้างถนน คสล. สายห้วยยาง (ต่อจุดเดิม) หมู่ที่ ๗ | เพื่อความสะดวกในการคมนาคม | ตามโครงการ | - | - | - | ๑๐๐,๐๐๐ | จำนวนโครงการที่เพิ่มขึ้น | การคมนาคมของประชาชนมีความสะดวก | กองช่าง |
| ๒๒๔ | โครงการก่อสร้างถนน คสล. สายหมู่ที่ ๗ เชื่อม หมู่ที่ ๑๖ | เพื่อความสะดวกในการคมนาคม | ตามโครงการ | ๑๐๐,๐๐๐ | - | - | - | จำนวนโครงการที่เพิ่มขึ้น | การคมนาคมของประชาชนมีความสะดวก | กองช่าง |
| ๒๒๕ | โครงการก่อสร้างท่อลอดเหลี่ยม คสล. สายห้วยไฮ หมู่ที่ ๗ จุดนานายหัง แก้วหิน | เพื่อความสะดวกในการคมนาคม | ตามโครงการ | ๓๐๐,๐๐๐ | - | - | - | จำนวนโครงการที่เพิ่มขึ้น | การคมนาคมของประชาชนมีความสะดวก | กองช่าง |
| ๒๒๖ | โครงการก่อสร้างถนนน้ำล้น จุดโรงเรียนข้ามไปโคกใหญ่ หมู่ที่ ๗ | เพื่อความสะดวกในการคมนาคม | ตามโครงการ | - | ๒๐๐,๐๐๐ | - | - | จำนวนโครงการที่เพิ่มขึ้น | การคมนาคมของประชาชนมีความสะดวก | กองช่าง |
| ๒๒๗ | โครงการก่อสร้างรางระบายน้ำภายในหมู่บ้าน หมู่ที่ ๗ | เพื่อความสะดวกในการคมนาคม | ตามโครงการ | ๑๐๐,๐๐๐ | - | - | - | จำนวนโครงการที่เพิ่มขึ้น | การคมนาคมของประชาชนมีความสะดวก | กองช่าง |
| ๒๒๘ | โครงการก่อสร้างถนนลูกระนาดภายในหมู่บ้าน หมู่ที่ ๗ | เพื่อความสะดวกในการคมนาคม | ตามโครงการ | - | ๑๐๐,๐๐๐ | - | - | จำนวนโครงการที่เพิ่มขึ้น | การคมนาคมของประชาชนมีความสะดวก | กองช่าง |

๑.๑ แผนงานเคหะและชุมชน (ต่อ)

| ที่ | โครงการ | วัตถุประสงค์ | เป้าหมาย (ผลผลิตของ โครงการ) | งบประมาณและที่ผ่านมา | | | | ตัวชี้วัด (KPI) | ผลที่คาดว่าจะได้รับ | หน่วยงาน รับผิดชอบ หลัก |
|-----|--|-------------------------------|------------------------------------|----------------------|---------------|---------------|---------------|---------------------------------|------------------------------------|-------------------------------|
| | | | | ๒๕๖๑ (บาท) | ๒๕๖๒ (บาท) | ๒๕๖๓ (บาท) | ๒๕๖๔ (บาท) | | | |
| ๒๒๙ | โครงการก่อสร้างถนนลูกรัง สายโคกใหญ่ หมู่ที่ ๗ | เพื่อความสะดวกใน การคมนาคม | ตามโครงการ | - | - | - | ๑๐๐,๐๐๐ | จำนวนโครงการ ที่เพิ่มขึ้น | การคมนาคมของประชาชน มีความสะดวก | กองช่าง |
| ๒๓๐ | โครงการก่อสร้างถนน คสล. สายทางเข้าศาลเจ้าพ่อ หมู่ที่ ๗ | เพื่อความสะดวกใน การคมนาคม | ตามโครงการ | - | - | ๑๐๐,๐๐๐ | - | จำนวนโครงการ ที่เพิ่มขึ้น | การคมนาคมของประชาชน มีความสะดวก | กองช่าง |
| ๒๓๑ | โครงการก่อสร้างถนนน้ำล้น สายห้วยข่อย-น้ำยา หมู่ที่ ๗ | เพื่อความสะดวกใน การคมนาคม | ตามโครงการ | ๓๐๐,๐๐๐ | - | - | - | จำนวนโครงการ ที่เพิ่มขึ้น | การคมนาคมของประชาชน มีความสะดวก | กองช่าง |
| ๒๓๒ | โครงการก่อสร้างถนนลูกรัง สายห้วยลาดข้าว หมู่ที่ ๗ | เพื่อความสะดวกใน การคมนาคม | ตามโครงการ | - | - | - | ๒๐๐,๐๐๐ | จำนวนโครงการ ที่เพิ่มขึ้น | การคมนาคมของประชาชน มีความสะดวก | กองช่าง |
| ๒๓๓ | โครงการก่อสร้างถนน คสล. สายห้วยลาดข้าว (ต่อจุดเดิม) หมู่ที่ ๗ | เพื่อความสะดวกใน การคมนาคม | ตามโครงการ | - | - | ๑๐๐,๐๐๐ | - | จำนวนโครงการ ที่เพิ่มขึ้น | การคมนาคมของประชาชน มีความสะดวก | กองช่าง |
| ๒๓๔ | โครงการขยายสะพานห้วยข่อย หมู่ที่ ๗ | เพื่อความสะดวกใน การคมนาคม | ตามโครงการ | ๕๐๐,๐๐๐ | - | - | - | จำนวนโครงการ ที่เพิ่มขึ้น | การคมนาคมของประชาชน มีความสะดวก | กองช่าง |
| ๒๓๕ | โครงการก่อสร้างท่อเหลี่ยม คสล. สายห้วยยาง นานางขนิษฐา หมู่ที่ ๗ | เพื่อความสะดวกใน การคมนาคม | ตามโครงการ | - | ๑๐๐,๐๐๐ | - | - | จำนวนโครงการ ที่เพิ่มขึ้น | การคมนาคมของประชาชน มีความสะดวก | กองช่าง |
| ๒๓๖ | โครงการก่อสร้างถนน คสล. ภายในพื้นที่ หมู่ที่ ๗ | เพื่อความสะดวกใน การคมนาคม | ตามโครงการ | ๑๐๐,๐๐๐ | - | - | - | จำนวนโครงการ ที่เพิ่มขึ้น | การคมนาคมของประชาชน มีความสะดวก | กองช่าง |
| ๒๓๗ | โครงการปรับปรุง ซ่อมแซม ถนนลำลองเพื่อ การเกษตร ภายในพื้นที่ หมู่ที่ ๗ | เพื่อความสะดวกใน การคมนาคม | ตามโครงการ | ๑๐๐,๐๐๐ | - | - | - | จำนวนที่ได้รับ การบำรุงรักษา | การคมนาคมของประชาชน มีความสะดวก | กองช่าง |
| ๒๓๘ | โครงการก่อสร้างถนนลำลองเพื่อการเกษตร ภายในพื้นที่ หมู่ที่ ๗ | เพื่อความสะดวกใน การคมนาคม | ตามโครงการ | ๑๐๐,๐๐๐ | - | - | - | จำนวนโครงการ ที่เพิ่มขึ้น | การคมนาคมของประชาชน มีความสะดวก | กองช่าง |
| ๒๓๙ | โครงการก่อสร้างถนน คสล. สายบ้าน นายจันน (ต่อจุดเดิม) หมู่ที่ ๗ | เพื่อความสะดวกใน การคมนาคม | ตามโครงการ | - | ๑๐๐,๐๐๐ | - | - | จำนวนโครงการ ที่เพิ่มขึ้น | การคมนาคมของประชาชน มีความสะดวก | กองช่าง |

๑.๑ แผนงานเคหะและชุมชน (ต่อ)

| ที่ | โครงการ | วัตถุประสงค์ | เป้าหมาย (ผลผลิตของ โครงการ) | งบประมาณและที่ผ่านมา | | | | ตัวชี้วัด (KPI) | ผลที่คาดว่าจะได้รับ | หน่วยงาน รับผิดชอบหลัก |
|-----|---|-------------------------------|------------------------------------|----------------------|---------------|---------------|---------------|------------------------------|------------------------------------|---------------------------|
| | | | | ๒๕๖๑ (บาท) | ๒๕๖๒ (บาท) | ๒๕๖๓ (บาท) | ๒๕๖๔ (บาท) | | | |
| ๒๔๐ | โครงการเสริมผิวถนน คสล. สายโคกกกกษา หมู่ที่ ๗ | เพื่อความสะดวกใน การคมนาคม | ตามโครงการ | - | - | ๑๐๐,๐๐๐ | - | จำนวนโครงการ ที่เพิ่มขึ้น | การคมนาคมของประชาชน มีความสะดวก | กองช่าง |
| ๒๔๑ | โครงการก่อสร้างถนน คสล. สายบ้านตาค้อย หมู่ที่ ๘ | เพื่อความสะดวกใน การคมนาคม | ตามโครงการ | ๑๐๐,๐๐๐ | - | - | - | จำนวนโครงการ ที่เพิ่มขึ้น | การคมนาคมของประชาชน มีความสะดวก | กองช่าง |
| ๒๔๒ | โครงการก่อสร้างถนน คสล. สายไร่นางฉลาด หมู่ที่ ๘ | เพื่อความสะดวกใน การคมนาคม | ตามโครงการ | - | - | ๑๐๐,๐๐๐ | - | จำนวนโครงการ ที่เพิ่มขึ้น | การคมนาคมของประชาชน มีความสะดวก | กองช่าง |
| ๒๔๓ | โครงการก่อสร้างถนน คสล. สายบ่อขยะ ไร่ตาเฮีย หมู่ที่ ๘ | เพื่อความสะดวกใน การคมนาคม | ตามโครงการ | - | - | - | ๑๐๐,๐๐๐ | จำนวนโครงการ ที่เพิ่มขึ้น | การคมนาคมของประชาชน มีความสะดวก | กองช่าง |
| ๒๔๔ | โครงการก่อสร้างถนน คสล. สายบ้านนายประยูร แก้วแพง หมู่ที่ ๘ | เพื่อความสะดวกใน การคมนาคม | ตามโครงการ | ๑๐๐,๐๐๐ | - | - | - | จำนวนโครงการ ที่เพิ่มขึ้น | การคมนาคมของประชาชน มีความสะดวก | กองช่าง |
| ๒๔๕ | โครงการก่อสร้างถนน คสล. สายบ้านนางฝั่ง - บ้านนายเลา หมู่ที่ ๘ | เพื่อความสะดวกใน การคมนาคม | ตามโครงการ | - | - | ๑๐๐,๐๐๐ | - | จำนวนโครงการ ที่เพิ่มขึ้น | การคมนาคมของประชาชน มีความสะดวก | กองช่าง |
| ๒๔๖ | โครงการก่อสร้างถนนน้ำล้น สายนางสาว ข้ามคลองห้วยข่อย หมู่ที่ ๘ | เพื่อความสะดวกใน การคมนาคม | ตามโครงการ | ๓๐๐,๐๐๐ | - | - | - | จำนวนโครงการ ที่เพิ่มขึ้น | การคมนาคมของประชาชน มีความสะดวก | กองช่าง |
| ๒๔๗ | โครงการก่อสร้างถนน คสล. สายบ้านนายราด หมู่ที่ ๘ | เพื่อความสะดวกใน การคมนาคม | ตามโครงการ | - | - | - | ๑๐๐,๐๐๐ | จำนวนโครงการ ที่เพิ่มขึ้น | การคมนาคมของประชาชน มีความสะดวก | กองช่าง |
| ๒๔๘ | โครงการก่อสร้างท่อลอดเหล็ก คสล. สายทางขึ้นบ่อขยะ หมู่ที่ ๘ | เพื่อความสะดวกใน การคมนาคม | ตามโครงการ | - | ๓๐๐,๐๐๐ | - | - | จำนวนโครงการ ที่เพิ่มขึ้น | การคมนาคมของประชาชน มีความสะดวก | กองช่าง |
| ๒๔๙ | โครงการก่อสร้างถนน คสล. สายบ้านครูกิตติพงษ์ (ต่อจุดเดิม) หมู่ที่ ๘ | เพื่อความสะดวกใน การคมนาคม | ตามโครงการ | ๑๐๐,๐๐๐ | - | - | - | จำนวนโครงการ ที่เพิ่มขึ้น | การคมนาคมของประชาชน มีความสะดวก | กองช่าง |
| ๒๕๐ | โครงการก่อสร้างถนนลำลองเพื่อการเกษตร สายห้วยม่วงใหญ่ หมู่ที่ ๘ | เพื่อความสะดวกใน การคมนาคม | ตามโครงการ | - | ๑๐๐,๐๐๐ | - | - | จำนวนโครงการ ที่เพิ่มขึ้น | การคมนาคมของประชาชน มีความสะดวก | กองช่าง |

๑.๑ แผนงานเคหะและชุมชน (ต่อ)

| ที่ | โครงการ | วัตถุประสงค์ | เป้าหมาย (ผลผลิตของ โครงการ) | งบประมาณและที่ผ่านมา | | | | ตัวชี้วัด (KPI) | ผลที่คาดว่าจะได้รับ | หน่วยงาน รับผิดชอบ หลัก |
|-----|--|-------------------------------|------------------------------------|----------------------|---------------|---------------|---------------|------------------------------|------------------------------------|-------------------------------|
| | | | | ๒๕๖๑ (บาท) | ๒๕๖๒ (บาท) | ๒๕๖๓ (บาท) | ๒๕๖๔ (บาท) | | | |
| ๒๕๑ | โครงการก่อสร้างถนน คสล. ภายในพื้นที่ หมู่ที่ ๘ | เพื่อความสะดวกใน การคมนาคม | ตามโครงการ | ๑๐๐,๐๐๐ | - | - | - | จำนวนโครงการ ที่เพิ่มขึ้น | การคมนาคมของประชาชน มีความสะดวก | กองช่าง |
| ๒๕๒ | โครงการก่อสร้างถนน คสล. สายบ้านตาก้อย หมู่ที่ ๘ | เพื่อความสะดวกใน การคมนาคม | ตามโครงการ | - | ๑๐๐,๐๐๐ | - | - | จำนวนโครงการ ที่เพิ่มขึ้น | การคมนาคมของประชาชน มีความสะดวก | กองช่าง |
| ๒๕๓ | โครงการก่อสร้างสะพาน คสล. เชื่อม หมู่ที่ ๘ - หมู่ที่ ๑๒ | เพื่อความสะดวกใน การคมนาคม | ตามโครงการ | - | - | - | ๓๐๐,๐๐๐ | จำนวนโครงการ ที่เพิ่มขึ้น | การคมนาคมของประชาชน มีความสะดวก | กองช่าง |
| ๒๕๔ | โครงการก่อสร้างถนน คสล. สายคลองห้วยข่อย หมู่ที่ ๘ | เพื่อความสะดวกใน การคมนาคม | ตามโครงการ | - | - | ๑๐๐,๐๐๐ | - | จำนวนโครงการ ที่เพิ่มขึ้น | การคมนาคมของประชาชน มีความสะดวก | กองช่าง |
| ๒๕๕ | โครงการก่อสร้างถนน คสล. หลังจุดบริการ ประชาชน หมู่ที่ ๘ | เพื่อความสะดวกใน การคมนาคม | ตามโครงการ | ๒๐๐,๐๐๐ | - | - | - | จำนวนโครงการ ที่เพิ่มขึ้น | การคมนาคมของประชาชน มีความสะดวก | กองช่าง |
| ๒๕๖ | โครงการซ่อมแซม ถนนลาดยางภายในหมู่บ้าน โดย การเสริมผิว AC หมู่ที่ ๘ | เพื่อความสะดวกใน การคมนาคม | ตามโครงการ | ๑๐๐,๐๐๐ | - | - | - | จำนวนโครงการ ที่เพิ่มขึ้น | การคมนาคมของประชาชน มีความสะดวก | กองช่าง |
| ๒๕๗ | โครงการก่อสร้างถนน คสล. สายนาโป่งกลาง หมู่ที่ ๘ | เพื่อความสะดวกใน การคมนาคม | ตามโครงการ | - | - | - | ๑๐๐,๐๐๐ | จำนวนโครงการ ที่เพิ่มขึ้น | การคมนาคมของประชาชน มีความสะดวก | กองช่าง |
| ๒๕๘ | โครงการก่อสร้างท่อลอดเหลี่ยม คสล. สายนาโป่งกลาง หมู่ที่ ๘ | เพื่อความสะดวกใน การคมนาคม | ตามโครงการ | - | - | ๒๐๐,๐๐๐ | - | จำนวนโครงการ ที่เพิ่มขึ้น | การคมนาคมของประชาชน มีความสะดวก | กองช่าง |
| ๒๕๙ | โครงการก่อสร้างถนน คสล. สายนาตารัตน์ หมู่ที่ ๘ | เพื่อความสะดวกใน การคมนาคม | ตามโครงการ | - | ๑๐๐,๐๐๐ | - | - | จำนวนโครงการ ที่เพิ่มขึ้น | การคมนาคมของประชาชน มีความสะดวก | กองช่าง |
| ๒๖๐ | โครงการก่อสร้างถนนลาดยางเพื่อการเกษตร สายน้ำชำ - ซ้ำปูน หมู่ที่ ๘ | เพื่อความสะดวกใน การคมนาคม | ตามโครงการ | - | - | ๑๐๐,๐๐๐ | - | จำนวนโครงการ ที่เพิ่มขึ้น | การคมนาคมของประชาชน มีความสะดวก | กองช่าง |
| ๒๖๑ | โครงการก่อสร้างท่อลอดเหลี่ยม คสล. สายห้วยลึก (นายนายสุพจน์) หมู่ที่ ๘ | เพื่อความสะดวกใน การคมนาคม | ตามโครงการ | - | - | - | ๓๐๐,๐๐๐ | จำนวนโครงการ ที่เพิ่มขึ้น | การคมนาคมของประชาชน มีความสะดวก | กองช่าง |

๑.๑ แผนงานเคหะและชุมชน (ต่อ)

| ที่ | โครงการ | วัตถุประสงค์ | เป้าหมาย (ผลผลิตของ โครงการ) | งบประมาณและที่ผ่านมา | | | | ตัวชี้วัด (KPI) | ผลที่คาดว่าจะได้รับ | หน่วยงาน รับผิดชอบ หลัก |
|-----|--|-------------------------------|------------------------------------|----------------------|---------------|---------------|---------------|---------------------------------|------------------------------------|-------------------------------|
| | | | | ๒๕๖๑ (บาท) | ๒๕๖๒ (บาท) | ๒๕๖๓ (บาท) | ๒๕๖๔ (บาท) | | | |
| ๒๖๒ | โครงการก่อสร้างถนนลำลองเพื่อการเกษตร ภายในพื้นที่ หมู่ที่ ๘ | เพื่อความสะดวกใน การคมนาคม | ตามโครงการ | ๑๐๐,๐๐๐ | - | - | - | จำนวนโครงการ ที่เพิ่มขึ้น | การคมนาคมของประชาชน มีความสะดวก | กองช่าง |
| ๒๖๓ | โครงการก่อสร้างท่อลอดเหลี่ยม ภายในพื้นที่ หมู่ที่ ๘ | เพื่อความสะดวกใน การคมนาคม | ตามโครงการ | ๓๐๐,๐๐๐ | - | - | - | จำนวนโครงการ ที่เพิ่มขึ้น | การคมนาคมของประชาชน มีความสะดวก | กองช่าง |
| ๒๖๔ | โครงการก่อสร้างถนน คสล. สายห้วยม่วงใหญ่ หมู่ที่ ๘ | เพื่อความสะดวกใน การคมนาคม | ตามโครงการ | ๓๐๐,๐๐๐ | - | - | - | จำนวนโครงการ ที่เพิ่มขึ้น | การคมนาคมของประชาชน มีความสะดวก | กองช่าง |
| ๒๖๕ | โครงการก่อสร้างถนนน้ำล้น ข้ามห้วยน้ำยา หมู่ที่ ๙ | เพื่อความสะดวกใน การคมนาคม | ตามโครงการ | - | ๓๐๐,๐๐๐ | - | - | จำนวนโครงการ ที่เพิ่มขึ้น | การคมนาคมของประชาชน มีความสะดวก | กองช่าง |
| ๒๖๖ | โครงการก่อสร้างสะพาน คสล. สายเหมืองภูวด ข้ามห้วยข่อย หมู่ที่ ๙ | เพื่อความสะดวกใน การคมนาคม | ตามโครงการ | - | - | - | ๓๐๐,๐๐๐ | จำนวนโครงการ ที่เพิ่มขึ้น | การคมนาคมของประชาชน มีความสะดวก | กองช่าง |
| ๒๖๗ | โครงการลงวัสดุคัดเลือก ถนนลำลองเพื่อ การเกษตร สายเหมืองภูวด หมู่ที่ ๙ | เพื่อความสะดวกใน การคมนาคม | ตามโครงการ | ๑๐๐,๐๐๐ | - | - | - | จำนวนโครงการ ที่เพิ่มขึ้น | การคมนาคมของประชาชน มีความสะดวก | กองช่าง |
| ๒๖๘ | โครงการก่อสร้างถนน คสล. สายบ้านพ้ออ้อ หมู่ที่ ๙ | เพื่อความสะดวกใน การคมนาคม | ตามโครงการ | - | - | ๑๐๐,๐๐๐ | - | จำนวนโครงการ ที่เพิ่มขึ้น | การคมนาคมของประชาชน มีความสะดวก | กองช่าง |
| ๒๖๙ | โครงการก่อสร้างถนน คสล. สายห้วยน้ำยา (ซอยแกวต้อง) หมู่ที่ ๙ | เพื่อความสะดวกใน การคมนาคม | ตามโครงการ | - | ๑๐๐,๐๐๐ | - | - | จำนวนโครงการ ที่เพิ่มขึ้น | การคมนาคมของประชาชน มีความสะดวก | กองช่าง |
| ๒๗๐ | โครงการปรับปรุง ซ่อมแซม ถนนลำลองเพื่อ การเกษตร ภายในพื้นที่ หมู่ที่ ๙ | เพื่อความสะดวกใน การคมนาคม | ตามโครงการ | ๑๐๐,๐๐๐ | - | - | - | จำนวนที่ได้รับ การบำรุงรักษา | การคมนาคมของประชาชนมี ความสะดวก | กองช่าง |
| ๒๗๑ | โครงการลงวัสดุหินคลุก สายวัดป่า หมู่ที่ ๙ | เพื่อความสะดวกใน การคมนาคม | ตามโครงการ | ๑๐๐,๐๐๐ | - | - | - | จำนวนโครงการ ที่เพิ่มขึ้น | การคมนาคมของประชาชน มีความสะดวก | กองช่าง |
| ๒๗๒ | โครงการก่อสร้างถนนน้ำล้น สายเชื่อมบ้านโคกใหม่ หมู่ที่ ๙ | เพื่อความสะดวกใน การคมนาคม | ตามโครงการ | - | ๒๐๐,๐๐๐ | - | - | จำนวนโครงการ ที่เพิ่มขึ้น | การคมนาคมของประชาชน มีความสะดวก | กองช่าง |
| ๒๗๓ | โครงการก่อสร้างถนนน้ำล้น สายนาพ้อตาม่วง หมู่ที่ ๙ | เพื่อความสะดวกใน การคมนาคม | ตามโครงการ | - | - | ๒๐๐,๐๐๐ | - | จำนวนโครงการ ที่เพิ่มขึ้น | การคมนาคมของประชาชน มีความสะดวก | กองช่าง |

๑.๑ แผนงานเคหะและชุมชน (ต่อ)

| ที่ | โครงการ | วัตถุประสงค์ | เป้าหมาย (ผลผลิตของ โครงการ) | งบประมาณและที่ผ่านมา | | | | ตัวชี้วัด (KPI) | ผลที่คาดว่าจะได้รับ | หน่วยงาน รับผิดชอบ หลัก |
|-----|--|-------------------------------|------------------------------------|----------------------|---------------|---------------|---------------|------------------------------|------------------------------------|-------------------------------|
| | | | | ๒๕๖๑ (บาท) | ๒๕๖๒ (บาท) | ๒๕๖๓ (บาท) | ๒๕๖๔ (บาท) | | | |
| ๒๗๔ | โครงการก่อสร้างถนน คสล. สายบ้านแม่เป็ด (ต่อจุดเดิม) หมู่ที่ ๙ | เพื่อความสะดวกใน การคมนาคม | ตามโครงการ | - | - | - | ๑๐๐,๐๐๐ | จำนวนโครงการ ที่เพิ่มขึ้น | การคมนาคมของประชาชน มีความสะดวก | กองช่าง |
| ๒๗๕ | โครงการก่อสร้างถนนน้ำล้น สายวังกกกอก หมู่ที่ ๙ | เพื่อความสะดวกใน การคมนาคม | ตามโครงการ | | - | - | ๒๐๐,๐๐๐ | จำนวนโครงการ ที่เพิ่มขึ้น | การคมนาคมของประชาชน มีความสะดวก | กองช่าง |
| ๒๗๖ | โครงการซ่อมแซมถนน คสล. ภายในพื้นที่ หมู่ที่ ๙ | เพื่อความสะดวกใน การคมนาคม | ตามโครงการ | ๑๐๐,๐๐๐ | - | - | - | จำนวนโครงการ ที่เพิ่มขึ้น | การคมนาคมของประชาชน มีความสะดวก | กองช่าง |
| ๒๗๗ | โครงการก่อสร้างถนน คสล. ภายในพื้นที่ หมู่ที่ ๙ | เพื่อความสะดวกใน การคมนาคม | ตามโครงการ | ๑๐๐,๐๐๐ | - | - | - | จำนวนโครงการ ที่เพิ่มขึ้น | การคมนาคมของประชาชน มีความสะดวก | กองช่าง |
| ๒๗๙ | โครงการก่อสร้างถนนลำลองเพื่อการเกษตร ภายในพื้นที่ หมู่ที่ ๙ | เพื่อความสะดวกใน การคมนาคม | ตามโครงการ | ๑๐๐,๐๐๐ | - | - | - | จำนวนโครงการ ที่เพิ่มขึ้น | การคมนาคมของประชาชน มีความสะดวก | กองช่าง |
| ๒๘๐ | โครงการก่อสร้างถนน คสล. สายบ้านยายกำไร หมู่ที่ ๑๐ | เพื่อความสะดวกใน การคมนาคม | ตามโครงการ | - | ๑๐๐,๐๐๐ | - | - | จำนวนโครงการ ที่เพิ่มขึ้น | การคมนาคมของประชาชน มีความสะดวก | กองช่าง |
| ๒๘๑ | โครงการก่อสร้างถนน คสล. สายบ้านพ่อการ หมู่ที่ ๑๐ | เพื่อความสะดวกใน การคมนาคม | ตามโครงการ | - | - | ๑๐๐,๐๐๐ | - | จำนวนโครงการ ที่เพิ่มขึ้น | การคมนาคมของประชาชน มีความสะดวก | กองช่าง |
| ๒๘๒ | โครงการก่อสร้างถนน คสล. สายบ้านพ่อกว หมู่ที่ ๑๐ | เพื่อความสะดวกใน การคมนาคม | ตามโครงการ | ๑๐๐,๐๐๐ | - | - | - | จำนวนโครงการ ที่เพิ่มขึ้น | การคมนาคมของประชาชน มีความสะดวก | กองช่าง |
| ๒๘๓ | โครงการก่อสร้างถนน คสล. สายบ้านยายแดง หมู่ที่ ๑๐ | เพื่อความสะดวกใน การคมนาคม | ตามโครงการ | - | - | ๑๐๐,๐๐๐ | - | จำนวนโครงการ ที่เพิ่มขึ้น | การคมนาคมของประชาชน มีความสะดวก | กองช่าง |
| ๒๘๔ | โครงการก่อสร้างถนน คสล. ภายในพื้นที่ หมู่ที่ ๑๐ | เพื่อความสะดวกใน การคมนาคม | ตามโครงการ | ๑๐๐,๐๐๐ | - | - | - | จำนวนโครงการ ที่เพิ่มขึ้น | การคมนาคมของประชาชน มีความสะดวก | กองช่าง |
| ๒๘๕ | โครงการขยายไหล่ทางถนนเข้าหมู่บ้าน หมู่ที่ ๑๐ | เพื่อความสะดวกใน การคมนาคม | ตามโครงการ | ๑๐๐,๐๐๐ | - | - | - | จำนวนโครงการ ที่เพิ่มขึ้น | การคมนาคมของประชาชน มีความสะดวก | กองช่าง |

๑.๑ แผนงานเคหะและชุมชน (ต่อ)

| ที่ | โครงการ | วัตถุประสงค์ | เป้าหมาย (ผลผลิตของ โครงการ) | งบประมาณและที่ผ่านมา | | | | ตัวชี้วัด (KPI) | ผลที่คาดว่าจะได้รับ | หน่วยงาน รับผิดชอบ หลัก |
|-----|---|-------------------------------|------------------------------------|----------------------|---------------|---------------|---------------|------------------------------|------------------------------------|-------------------------------|
| | | | | ๒๕๖๑ (บาท) | ๒๕๖๒ (บาท) | ๒๕๖๓ (บาท) | ๒๕๖๔ (บาท) | | | |
| ๒๘๖ | โครงการก่อสร้างถนน คสล. สายสระหลวง หมู่ที่ ๑๐ | เพื่อความสะดวกใน การคมนาคม | ตามโครงการ | - | - | ๑๐๐,๐๐๐ | - | จำนวนโครงการ ที่เพิ่มขึ้น | การคมนาคมของประชาชน มีความสะดวก | กองช่าง |
| ๒๘๗ | โครงการก่อสร้างถนน คสล. สายทางไปวัด หมู่ที่ ๑๐ | เพื่อความสะดวกใน การคมนาคม | ตามโครงการ | - | ๑๐๐,๐๐๐ | - | - | จำนวนโครงการ ที่เพิ่มขึ้น | การคมนาคมของประชาชน มีความสะดวก | กองช่าง |
| ๒๘๘ | โครงการก่อสร้างถนน คสล. สายบ้านพอกานต์ (คุ้ม ๔) หมู่ที่ ๑๐ | เพื่อความสะดวกใน การคมนาคม | ตามโครงการ | - | - | - | ๑๐๐,๐๐๐ | จำนวนโครงการ ที่เพิ่มขึ้น | การคมนาคมของประชาชน มีความสะดวก | กองช่าง |
| ๒๘๙ | โครงการก่อสร้างถนน คสล. สายบ้านพ้อฝ้าย หมู่ที่ ๑๐ | เพื่อความสะดวกใน การคมนาคม | ตามโครงการ | ๑๐๐,๐๐๐ | - | - | - | จำนวนโครงการ ที่เพิ่มขึ้น | การคมนาคมของประชาชน มีความสะดวก | กองช่าง |
| ๒๙๑ | โครงการก่อสร้างถนน คสล. สายหน้าบ้านผู้ใหญ่ หมู่ที่ ๑๐ | เพื่อความสะดวกใน การคมนาคม | ตามโครงการ | - | ๑๐๐,๐๐๐ | - | - | จำนวนโครงการ ที่เพิ่มขึ้น | การคมนาคมของประชาชน มีความสะดวก | กองช่าง |
| ๒๙๒ | โครงการก่อสร้างท่อลอดเหล็ก คสล. สายห้วยชำแพรว หมู่ที่ ๑๐ | เพื่อความสะดวกใน การคมนาคม | ตามโครงการ | - | - | - | ๓๐๐,๐๐๐ | จำนวนโครงการ ที่เพิ่มขึ้น | การคมนาคมของประชาชน มีความสะดวก | กองช่าง |
| ๒๙๓ | โครงการก่อสร้างท่อลอดเหล็ก คสล. ข้ามบ้านสวน หมู่ที่ ๑๐ | เพื่อความสะดวกใน การคมนาคม | ตามโครงการ | ๓๐๐,๐๐๐ | - | - | - | จำนวนโครงการ ที่เพิ่มขึ้น | การคมนาคมของประชาชน มีความสะดวก | กองช่าง |
| ๒๙๔ | โครงการก่อสร้างสะพาน คสล. สายห้วยชำแพรว หมู่ที่ ๑๐ | เพื่อความสะดวกใน การคมนาคม | ตามโครงการ | - | - | - | ๓๐๐,๐๐๐ | จำนวนโครงการ ที่เพิ่มขึ้น | การคมนาคมของประชาชน มีความสะดวก | กองช่าง |
| ๒๙๕ | โครงการก่อสร้างท่อลอดเหล็ก คสล. สายบ้านตาแถม หมู่ที่ ๑๐ | เพื่อความสะดวกใน การคมนาคม | ตามโครงการ | - | ๓๐๐,๐๐๐ | - | - | จำนวนโครงการ ที่เพิ่มขึ้น | การคมนาคมของประชาชน มีความสะดวก | กองช่าง |
| ๒๙๖ | โครงการก่อสร้างถนน คสล. สายหน้าบ้านพ้อไก่อ หมู่ที่ ๑๐ | เพื่อความสะดวกใน การคมนาคม | ตามโครงการ | - | - | - | ๑๐๐,๐๐๐ | จำนวนโครงการ ที่เพิ่มขึ้น | การคมนาคมของประชาชน มีความสะดวก | กองช่าง |
| ๒๙๗ | โครงการก่อสร้างถนน คสล. สายบ้านนายกบินทร์ หมู่ที่ ๑๐ | เพื่อความสะดวกใน การคมนาคม | ตามโครงการ | - | - | ๑๐๐,๐๐๐ | - | จำนวนโครงการ ที่เพิ่มขึ้น | การคมนาคมของประชาชน มีความสะดวก | กองช่าง |

๑.๑ แผนงานเคหะและชุมชน (ต่อ)

| ที่ | โครงการ | วัตถุประสงค์ | เป้าหมาย (ผลผลิตของ โครงการ) | งบประมาณและที่ผ่านมา | | | | ตัวชี้วัด (KPI) | ผลที่คาดว่าจะได้รับ | หน่วยงาน รับผิดชอบ หลัก |
|-----|---|---------------------------|------------------------------------|----------------------|---------------|---------------|---------------|-----------------------------|--------------------------------|-------------------------------|
| | | | | ๒๕๖๑ (บาท) | ๒๕๖๒ (บาท) | ๒๕๖๓ (บาท) | ๒๕๖๔ (บาท) | | | |
| ๒๙๘ | โครงการซ่อมแซมถนนลาดยางเข้าหมู่บ้าน หมู่ที่ ๑๐ | เพื่อความสะอาดในการคมนาคม | ตามโครงการ | ๑๐๐,๐๐๐ | - | - | - | จำนวนโครงการที่เพิ่มขึ้น | การคมนาคมของประชาชนมีความสะดวก | กองช่าง |
| ๒๙๙ | โครงการก่อสร้างถนนลาดยางเพื่อการเกษตรภายในพื้นที่ หมู่ที่ ๑๐ | เพื่อความสะอาดในการคมนาคม | ตามโครงการ | - | ๑๐๐,๐๐๐ | - | - | จำนวนโครงการที่เพิ่มขึ้น | การคมนาคมของประชาชนมีความสะดวก | กองช่าง |
| ๓๐๐ | โครงการปรับปรุง ซ่อมแซมถนนลาดยางเพื่อการเกษตร ภายในพื้นที่ หมู่ที่ ๑๐ | เพื่อความสะอาดในการคมนาคม | ตามโครงการ | ๑๐๐,๐๐๐ | - | - | - | จำนวนที่ได้รับการบำรุงรักษา | การคมนาคมของประชาชนมีความสะดวก | กองช่าง |
| ๓๐๑ | โครงการก่อสร้างถนน คสล. สายทางเข้าหมู่บ้าน (ต่อจุดเดิม) หมู่ที่ ๑๑ | เพื่อความสะอาดในการคมนาคม | ตามโครงการ | ๒๐๐,๐๐๐ | - | - | - | จำนวนโครงการที่เพิ่มขึ้น | การคมนาคมของประชาชนมีความสะดวก | กองช่าง |
| ๓๐๒ | โครงการก่อสร้างถนน คสล. สายทางไปป่าช้า จุดศาลเจ้าที่ หมู่ที่ ๑๑ | เพื่อความสะอาดในการคมนาคม | ตามโครงการ | - | ๑๐๐,๐๐๐ | - | - | จำนวนโครงการที่เพิ่มขึ้น | การคมนาคมของประชาชนมีความสะดวก | กองช่าง |
| ๓๐๓ | โครงการก่อสร้างถนน คสล. สายชำปูน – บ้านกลาง หมู่ที่ ๑๑ | เพื่อความสะอาดในการคมนาคม | ตามโครงการ | - | - | - | ๒๐๐,๐๐๐ | จำนวนโครงการที่เพิ่มขึ้น | การคมนาคมของประชาชนมีความสะดวก | กองช่าง |
| ๓๐๔ | โครงการก่อสร้างถนน คสล. สายทางเลีย้งหมู่บ้าน หมู่ที่ ๑๑ | เพื่อความสะอาดในการคมนาคม | ตามโครงการ | - | - | ๑๐๐,๐๐๐ | - | จำนวนโครงการที่เพิ่มขึ้น | การคมนาคมของประชาชนมีความสะดวก | กองช่าง |
| ๓๐๕ | โครงการก่อสร้างท่อลอดเหลี่ยม คสล. สายน้ำตก จำนวน ๒ จุด หมู่ที่ ๑๑ | เพื่อความสะอาดในการคมนาคม | ตามโครงการ | - | ๑๐๐,๐๐๐ | - | - | จำนวนโครงการที่เพิ่มขึ้น | การคมนาคมของประชาชนมีความสะดวก | กองช่าง |
| ๓๐๖ | โครงการก่อสร้างถนนลาดยางเพื่อการเกษตร สายน้ำแพเหนือ หมู่ที่ ๑๑ | เพื่อความสะอาดในการคมนาคม | ตามโครงการ | ๑๐๐,๐๐๐ | - | - | - | จำนวนโครงการที่เพิ่มขึ้น | การคมนาคมของประชาชนมีความสะดวก | กองช่าง |
| ๓๐๗ | โครงการก่อสร้างท่อลอดเหลี่ยม คสล. สายทางเข้าป่าช้า หมู่ที่ ๑๑ | เพื่อความสะอาดในการคมนาคม | ตามโครงการ | ๒๐๐,๐๐๐ | - | - | - | จำนวนโครงการที่เพิ่มขึ้น | การคมนาคมของประชาชนมีความสะดวก | กองช่าง |
| ๓๐๘ | โครงการก่อสร้างถนน คสล. ทางขึ้นวัดห้วยบัวใหญ่ หมู่ที่ ๑๑ | เพื่อความสะอาดในการคมนาคม | ตามโครงการ | - | ๑๐๐,๐๐๐ | - | - | จำนวนโครงการที่เพิ่มขึ้น | การคมนาคมของประชาชนมีความสะดวก | กองช่าง |
| ๓๐๙ | โครงการก่อสร้างรางระบายน้ำภายในหมู่บ้าน หมู่ที่ ๑๑ | เพื่อความสะอาดในการคมนาคม | ตามโครงการ | - | - | ๑๐๐,๐๐๐ | - | จำนวนโครงการที่เพิ่มขึ้น | การคมนาคมของประชาชนมีความสะดวก | กองช่าง |

๑.๑ แผนงานเคหะและชุมชน (ต่อ)

| ที่ | โครงการ | วัตถุประสงค์ | เป้าหมาย (ผลผลิตของ โครงการ) | งบประมาณและที่ผ่านมา | | | | ตัวชี้วัด (KPI) | ผลที่คาดว่าจะได้รับ | หน่วยงาน รับผิดชอบ หลัก |
|-----|---|---------------------------|------------------------------------|----------------------|---------------|---------------|---------------|-----------------------------|--------------------------------|-------------------------------|
| | | | | ๒๕๖๑ (บาท) | ๒๕๖๒ (บาท) | ๒๕๖๓ (บาท) | ๒๕๖๔ (บาท) | | | |
| ๓๑๐ | โครงการก่อสร้างถนน คสล. สายห้วยลาด จุดไร่ผู้ใหญ่เม็กดี หมู่ที่ ๑๒ | เพื่อความสะดวกในการคมนาคม | ตามโครงการ | ๑๐๐,๐๐๐ | - | - | - | จำนวนโครงการที่เพิ่มขึ้น | การคมนาคมของประชาชนมีความสะดวก | กองช่าง |
| ๓๑๑ | โครงการก่อสร้างท่อลอดเหล็ก คสล. สายห้วยปอบ ไร่นายบุญเดือน หมู่ที่ ๑๒ | เพื่อความสะดวกในการคมนาคม | ตามโครงการ | - | - | - | ๓๐๐,๐๐๐ | จำนวนโครงการที่เพิ่มขึ้น | การคมนาคมของประชาชนมีความสะดวก | กองช่าง |
| ๓๑๒ | โครงการซ่อมแซมถนน คสล. ภายในหมู่บ้าน โดยเททับของเดิม หมู่ที่ ๑๒ | เพื่อความสะดวกในการคมนาคม | ตามโครงการ | ๑๐๐,๐๐๐ | - | - | - | จำนวนโครงการที่เพิ่มขึ้น | การคมนาคมของประชาชนมีความสะดวก | กองช่าง |
| ๓๑๓ | โครงการก่อสร้างถนน คสล. สายห้วยลาด ไร่นายสามารถ, ไร่นายสุทัศน์ หมู่ที่ ๑๒ | เพื่อความสะดวกในการคมนาคม | ตามโครงการ | - | ๑๐๐,๐๐๐ | - | - | จำนวนโครงการที่เพิ่มขึ้น | การคมนาคมของประชาชนมีความสะดวก | กองช่าง |
| ๓๑๔ | โครงการก่อสร้างถนน คสล. สายห้วยน้ำยา ไร่นางอรินทร์ หมู่ที่ ๑๒ | เพื่อความสะดวกในการคมนาคม | ตามโครงการ | - | - | ๑๐๐,๐๐๐ | - | จำนวนโครงการที่เพิ่มขึ้น | การคมนาคมของประชาชนมีความสะดวก | กองช่าง |
| ๓๑๕ | โครงการซ่อมแซมถนน คสล. ซอยสดใส , หน้าบ้านนายเสียม (คอสะพาน) หมู่ที่ ๑๒ | เพื่อความสะดวกในการคมนาคม | ตามโครงการ | - | ๑๐๐,๐๐๐ | - | - | จำนวนโครงการที่เพิ่มขึ้น | การคมนาคมของประชาชนมีความสะดวก | กองช่าง |
| ๓๑๖ | โครงการก่อสร้างถนนลำลองเพื่อการเกษตรภายในพื้นที่ หมู่ที่ ๑๒ | เพื่อความสะดวกในการคมนาคม | ตามโครงการ | ๑๐๐,๐๐๐ | - | - | - | จำนวนโครงการที่เพิ่มขึ้น | การคมนาคมของประชาชนมีความสะดวก | กองช่าง |
| ๓๑๗ | โครงการก่อสร้างถนน คสล. สายนาสาว หมู่ที่ ๑๒ | เพื่อความสะดวกในการคมนาคม | ตามโครงการ | - | ๑๐๐,๐๐๐ | - | - | จำนวนโครงการที่เพิ่มขึ้น | การคมนาคมของประชาชนมีความสะดวก | กองช่าง |
| ๓๑๘ | โครงการก่อสร้างถนน คสล. สายนาหน้า หมู่ที่ ๑๒ | เพื่อความสะดวกในการคมนาคม | ตามโครงการ | - | - | - | ๑๐๐,๐๐๐ | จำนวนโครงการที่เพิ่มขึ้น | การคมนาคมของประชาชนมีความสะดวก | กองช่าง |
| ๓๑๙ | โครงการก่อสร้างถนนน้ำล้น คสล.ข้ามห้วยน้ำยา สายน้ำแพ-ห้วยลาด หมู่ที่ ๑๒ | เพื่อความสะดวกในการคมนาคม | ตามโครงการ | - | - | ๓๐๐,๐๐๐ | - | จำนวนโครงการที่เพิ่มขึ้น | การคมนาคมของประชาชนมีความสะดวก | กองช่าง |
| ๓๒๐ | โครงการก่อสร้างถนน คสล. สายโคกสว่าง-น้ำยา หมู่ที่ ๑๒ | เพื่อความสะดวกในการคมนาคม | ตามโครงการ | - | ๑๐๐,๐๐๐ | - | - | จำนวนโครงการที่เพิ่มขึ้น | การคมนาคมของประชาชนมีความสะดวก | กองช่าง |
| ๓๒๑ | โครงการปรับปรุง ซ่อมแซมถนนลำลองเพื่อการเกษตร ภายในพื้นที่ หมู่ที่ ๑๒ | เพื่อความสะดวกในการคมนาคม | ตามโครงการ | ๑๐๐,๐๐๐ | - | - | - | จำนวนที่ได้รับการบำรุงรักษา | การคมนาคมของประชาชนมีความสะดวก | กองช่าง |

๑.๑ แผนงานเคหะและชุมชน (ต่อ)

| ที่ | โครงการ | วัตถุประสงค์ | เป้าหมาย (ผลผลิตของ โครงการ) | งบประมาณและที่ผ่านมา | | | | ตัวชี้วัด (KPI) | ผลที่คาดว่าจะได้รับ | หน่วยงาน รับผิดชอบ หลัก |
|-----|--|-------------------------------|------------------------------------|----------------------|---------------|---------------|---------------|---------------------------------|------------------------------------|-------------------------------|
| | | | | ๒๕๖๑ (บาท) | ๒๕๖๒ (บาท) | ๒๕๖๓ (บาท) | ๒๕๖๔ (บาท) | | | |
| ๓๒๒ | โครงการขยายผิวจราจรถนน คสล. หมู่ที่ ๑๓ | เพื่อความสะดวกใน การคมนาคม | ตามโครงการ | ๑๐๐,๐๐๐ | - | - | - | จำนวนโครงการ ที่เพิ่มขึ้น | การคมนาคมของประชาชน มีความสะดวก | กองช่าง |
| ๓๒๓ | โครงการก่อสร้างท่อลอดเหลี่ยม คสล. สายห้วยหินเหล็กไฟ หมู่ที่ ๑๓ | เพื่อความสะดวกใน การคมนาคม | ตามโครงการ | - | ๓๐๐,๐๐๐ | - | - | จำนวนโครงการ ที่เพิ่มขึ้น | การคมนาคมของประชาชน มีความสะดวก | กองช่าง |
| ๓๒๔ | โครงการปรับปรุง ซ่อมแซม ถนนลำลองเพื่อ การเกษตรภายในพื้นที่ หมู่ที่ ๑๓ | เพื่อความสะดวกใน การคมนาคม | ตามโครงการ | ๑๐๐,๐๐๐ | - | - | - | จำนวนที่ได้รับ การบำรุงรักษา | การคมนาคมของประชาชน มีความสะดวก | กองช่าง |
| ๓๒๕ | โครงการก่อสร้างถนน คสล. สายคุ้มโทรศัพท์ หมู่ที่ ๑๓ | เพื่อความสะดวกใน การคมนาคม | ตามโครงการ | - | ๑๐๐,๐๐๐ | - | - | จำนวนโครงการ ที่เพิ่มขึ้น | การคมนาคมของประชาชน มีความสะดวก | กองช่าง |
| ๓๒๖ | โครงการก่อสร้างท่อลอดเหลี่ยม คสล. สายห้วยกุดหิน หมู่ที่ ๑๓ | เพื่อความสะดวกใน การคมนาคม | ตามโครงการ | - | - | - | ๓๐๐,๐๐๐ | จำนวนโครงการ ที่เพิ่มขึ้น | การคมนาคมของประชาชน มีความสะดวก | กองช่าง |
| ๓๒๗ | โครงการก่อสร้างถนน คสล. สายบ้านนายทรงวิทย์ หมู่ที่ ๑๓ | เพื่อความสะดวกใน การคมนาคม | ตามโครงการ | - | - | ๑๐๐,๐๐๐ | - | จำนวนโครงการ ที่เพิ่มขึ้น | การคมนาคมของประชาชน มีความสะดวก | กองช่าง |
| ๓๒๘ | โครงการวางท่อระบายน้ำ สายบ้านนายสำราญ หมู่ที่ ๑๓ | เพื่อความสะดวกใน การคมนาคม | ตามโครงการ | - | - | - | ๑๐๐,๐๐๐ | จำนวนโครงการ ที่เพิ่มขึ้น | การคมนาคมของประชาชน มีความสะดวก | กองช่าง |
| ๓๒๙ | โครงการก่อสร้างถนน คสล. ภายในหมู่บ้าน หมู่ที่ ๑๓ | เพื่อความสะดวกใน การคมนาคม | ตามโครงการ | ๑๐๐,๐๐๐ | - | - | - | จำนวนโครงการ ที่เพิ่มขึ้น | การคมนาคมของประชาชน มีความสะดวก | กองช่าง |
| ๓๓๐ | โครงการก่อสร้างถนน คสล. สายห้วยเส้ง (ต่อจุดเดิม) หมู่ที่ ๑๔ | เพื่อความสะดวกใน การคมนาคม | ตามโครงการ | ๑๐๐,๐๐๐ | - | - | - | จำนวนโครงการ ที่เพิ่มขึ้น | การคมนาคมของประชาชน มีความสะดวก | กองช่าง |
| ๓๓๑ | โครงการก่อสร้างถนน คสล. สายภูซึ้นฟ้า (ต่อจุดเดิม) หมู่ที่ ๑๔ | เพื่อความสะดวกใน การคมนาคม | ตามโครงการ | - | ๑๐๐,๐๐๐ | - | - | จำนวนโครงการ ที่เพิ่มขึ้น | การคมนาคมของประชาชน มีความสะดวก | กองช่าง |
| ๓๓๒ | โครงการก่อสร้างถนน คสล. สายห้วยน้ำเฒ่า (แยกจากภูซึ้นฟ้า) หมู่ที่ ๑๔ | เพื่อความสะดวกใน การคมนาคม | ตามโครงการ | - | - | ๑๐๐,๐๐๐ | - | จำนวนโครงการ ที่เพิ่มขึ้น | การคมนาคมของประชาชน มีความสะดวก | กองช่าง |

๑.๑ แผนงานเคหะและชุมชน (ต่อ)

| ที่ | โครงการ | วัตถุประสงค์ | เป้าหมาย (ผลผลิตของ โครงการ) | งบประมาณและที่ผ่านมา | | | | ตัวชี้วัด (KPI) | ผลที่คาดว่าจะได้รับ | หน่วยงาน รับผิดชอบ หลัก |
|-----|--|---------------------------|------------------------------------|----------------------|---------------|---------------|---------------|-----------------------------|--------------------------------|-------------------------------|
| | | | | ๒๕๖๑ (บาท) | ๒๕๖๒ (บาท) | ๒๕๖๓ (บาท) | ๒๕๖๔ (บาท) | | | |
| ๓๓๓ | โครงการก่อสร้างท่อลอดเหล็กม.คส. สายห้วยน้ำเลา หมู่ที่ ๑๔ | เพื่อความสะดวกในการคมนาคม | ตามโครงการ | - | - | - | ๓๐๐,๐๐๐ | จำนวนโครงการที่เพิ่มขึ้น | การคมนาคมของประชาชนมีความสะดวก | กองช่าง |
| ๓๓๕ | โครงการก่อสร้างรางระบายน้ำภายในพื้นที่หมู่บ้าน หมู่ที่ ๑๔ | เพื่อความสะดวกในการคมนาคม | ตามโครงการ | ๑๐๐,๐๐๐ | - | - | - | จำนวนโครงการที่เพิ่มขึ้น | การคมนาคมของประชาชนมีความสะดวก | กองช่าง |
| ๓๓๖ | โครงการก่อสร้างถนน คสล. สายบ้านนายหนู คำอาบ (ต่อจุดเดิม) หมู่ที่ ๑๔ | เพื่อความสะดวกในการคมนาคม | ตามโครงการ | - | ๑๐๐,๐๐๐ | - | - | จำนวนโครงการที่เพิ่มขึ้น | การคมนาคมของประชาชนมีความสะดวก | กองช่าง |
| ๓๓๗ | โครงการก่อสร้างถนน คสล. สายบ้านนายอนสี หมู่ที่ ๑๔ | เพื่อความสะดวกในการคมนาคม | ตามโครงการ | - | - | ๑๐๐,๐๐๐ | - | จำนวนโครงการที่เพิ่มขึ้น | การคมนาคมของประชาชนมีความสะดวก | กองช่าง |
| ๓๓๘ | โครงการปรับปรุง ซ่อมแซมถนนลำลองเพื่อการเกษตร ภายในพื้นที่ หมู่ที่ ๑๔ | เพื่อความสะดวกในการคมนาคม | ตามโครงการ | ๑๐๐,๐๐๐ | - | - | - | จำนวนที่ได้รับการบำรุงรักษา | การคมนาคมของประชาชนมีความสะดวก | กองช่าง |
| ๓๓๙ | โครงการก่อสร้างถนนลำลองเพื่อการเกษตร ภายในพื้นที่ หมู่ที่ ๑๔ | เพื่อความสะดวกในการคมนาคม | ตามโครงการ | ๑๐๐,๐๐๐ | - | - | - | จำนวนที่ได้รับการบำรุงรักษา | การคมนาคมของประชาชนมีความสะดวก | กองช่าง |
| ๓๔๐ | โครงการซ่อมแซมถนนลาดยาง สายศิลา - หินโง้ง หมู่ที่ ๑๔ | เพื่อความสะดวกในการคมนาคม | ตามโครงการ | ๑๐๐,๐๐๐ | - | - | - | จำนวนที่ได้รับการบำรุงรักษา | การคมนาคมของประชาชนมีความสะดวก | กองช่าง |
| ๓๔๑ | โครงการก่อสร้างถนน คสล. ทางเข้าหมู่บ้าน โดยเทห์ของเดิม หมู่ที่ ๑๔ | เพื่อความสะดวกในการคมนาคม | ตามโครงการ | ๑๐๐,๐๐๐ | - | - | - | จำนวนโครงการที่เพิ่มขึ้น | การคมนาคมของประชาชนมีความสะดวก | กองช่าง |
| ๓๔๒ | โครงการก่อสร้างถนน คสล. สายบ้านนายเรียม หมู่ที่ ๑๕ | เพื่อความสะดวกในการคมนาคม | ตามโครงการ | - | ๑๐๐,๐๐๐ | - | - | จำนวนโครงการที่เพิ่มขึ้น | การคมนาคมของประชาชนมีความสะดวก | กองช่าง |
| ๓๔๓ | โครงการก่อสร้างถนน คสล. ซอยบ้านผู้ช่วยคำแพง หมู่ที่ ๑๕ | เพื่อความสะดวกในการคมนาคม | ตามโครงการ | - | - | ๑๐๐,๐๐๐ | - | จำนวนโครงการที่เพิ่มขึ้น | การคมนาคมของประชาชนมีความสะดวก | กองช่าง |
| ๓๔๔ | โครงการก่อสร้างถนน คสล. สายบ้านนายณรงฤทธิ์ หมู่ที่ ๑๕ | เพื่อความสะดวกในการคมนาคม | ตามโครงการ | ๑๐๐,๐๐๐ | - | - | - | จำนวนโครงการที่เพิ่มขึ้น | การคมนาคมของประชาชนมีความสะดวก | กองช่าง |
| ๓๔๕ | โครงการก่อสร้างถนน คสล. สายบ้านนางสุภาพ หมู่ที่ ๑๕ | เพื่อความสะดวกในการคมนาคม | ตามโครงการ | - | - | - | ๑๐๐,๐๐๐ | จำนวนโครงการที่เพิ่มขึ้น | การคมนาคมของประชาชนมีความสะดวก | กองช่าง |

๑.๑ แผนงานเคหะและชุมชน (ต่อ)

| ที่ | โครงการ | วัตถุประสงค์ | เป้าหมาย (ผลผลิตของ โครงการ) | งบประมาณและที่ผ่านมา | | | | ตัวชี้วัด (KPI) | ผลที่คาดว่าจะได้รับ | หน่วยงาน รับผิดชอบ หลัก |
|-----|--|-------------------------------|------------------------------------|----------------------|---------------|---------------|---------------|------------------------------|------------------------------------|-------------------------------|
| | | | | ๒๕๖๑ (บาท) | ๒๕๖๒ (บาท) | ๒๕๖๓ (บาท) | ๒๕๖๔ (บาท) | | | |
| ๓๔๖ | โครงการก่อสร้างถนนลำลองเพื่อการเกษตร ภายในพื้นที่ หมู่ที่ ๑๕ | เพื่อความสะดวกใน การคมนาคม | ตามโครงการ | ๑๐๐,๐๐๐ | - | - | - | จำนวนโครงการ ที่เพิ่มขึ้น | การคมนาคมของประชาชน มีความสะดวก | กองช่าง |
| ๓๔๗ | โครงการก่อสร้างถนนน้ำล้นข้ามห้วยน้ำยา สายนายามัน หมู่ที่ ๑๕ | เพื่อความสะดวกใน การคมนาคม | ตามโครงการ | - | - | ๑๐๐,๐๐๐ | - | จำนวนโครงการ ที่เพิ่มขึ้น | การคมนาคมของประชาชน มีความสะดวก | กองช่าง |
| ๓๔๘ | โครงการก่อสร้างถนน คสล. สายบ้านนางน้อยหน้า หมู่ที่ ๑๕ | เพื่อความสะดวกใน การคมนาคม | ตามโครงการ | - | - | - | ๑๐๐,๐๐๐ | จำนวนโครงการ ที่เพิ่มขึ้น | การคมนาคมของประชาชน มีความสะดวก | กองช่าง |
| ๓๔๙ | โครงการก่อสร้างท่อลอดเหลี่ยม สายตีนเขา หมู่ที่ ๑๕ | เพื่อความสะดวกใน การคมนาคม | ตามโครงการ | - | ๒๐๐,๐๐๐ | - | - | จำนวนโครงการ ที่เพิ่มขึ้น | การคมนาคมของประชาชน มีความสะดวก | กองช่าง |
| ๓๕๐ | โครงการก่อสร้างถนน คสล. ภายในพื้นที่หมู่บ้าน หมู่ที่ ๑๕ | เพื่อความสะดวกใน การคมนาคม | ตามโครงการ | ๑๐๐,๐๐๐ | - | - | - | จำนวนโครงการ ที่เพิ่มขึ้น | การคมนาคมของประชาชน มีความสะดวก | กองช่าง |
| ๓๕๑ | โครงการก่อสร้างรางระบาย คสล. ภายในพื้นที่ หมู่ที่ ๑๕ | เพื่อความสะดวกใน การคมนาคม | ตามโครงการ | ๑๐๐,๐๐๐ | - | - | - | จำนวนโครงการ ที่เพิ่มขึ้น | การคมนาคมของประชาชน มีความสะดวก | กองช่าง |
| ๓๕๒ | โครงการซ่อมแซมถนน คสล. ภายในพื้นที่หมู่บ้าน หมู่ที่ ๑๕ | เพื่อความสะดวกใน การคมนาคม | ตามโครงการ | ๑๐๐,๐๐๐ | - | - | - | จำนวนโครงการ ที่เพิ่มขึ้น | การคมนาคมของประชาชน มีความสะดวก | กองช่าง |
| ๓๕๓ | โครงการก่อสร้างถนน คสล. สายห้วยลาดข้าว ไร่พ้อโต้ง หมู่ที่ ๑๖ | เพื่อความสะดวกใน การคมนาคม | ตามโครงการ | - | ๑๐๐,๐๐๐ | - | - | จำนวนโครงการ ที่เพิ่มขึ้น | การคมนาคมของประชาชน มีความสะดวก | กองช่าง |
| ๓๕๔ | โครงการก่อสร้างถนน คสล. สายห้วยภูผา ไร่พ้อเอ หมู่ที่ ๑๖ | เพื่อความสะดวกใน การคมนาคม | ตามโครงการ | ๑๐๐,๐๐๐ | - | - | - | จำนวนโครงการ ที่เพิ่มขึ้น | การคมนาคมของประชาชน มีความสะดวก | กองช่าง |
| ๓๕๕ | โครงการก่อสร้างท่อลอดเหลี่ยม คสล. สายห้วยยาง นามแม่เพิ่ม หมู่ที่ ๑๖ | เพื่อความสะดวกใน การคมนาคม | ตามโครงการ | - | ๓๐๐,๐๐๐ | - | - | จำนวนโครงการ ที่เพิ่มขึ้น | การคมนาคมของประชาชน มีความสะดวก | กองช่าง |
| ๓๕๖ | โครงการก่อสร้างถนน คสล. สายหมู่ที่ ๑๖ เชื่อม หมู่ที่ ๗ | เพื่อความสะดวกใน การคมนาคม | ตามโครงการ | ๑๐๐,๐๐๐ | - | - | - | จำนวนโครงการ ที่เพิ่มขึ้น | การคมนาคมของประชาชน มีความสะดวก | กองช่าง |
| ๓๕๗ | โครงการก่อสร้างถนน คสล. สายบ้านนางดอไม้ หมู่ที่ ๑๖ | เพื่อความสะดวกใน การคมนาคม | ตามโครงการ | - | - | ๑๐๐,๐๐๐ | - | จำนวนโครงการ ที่เพิ่มขึ้น | การคมนาคมของประชาชน มีความสะดวก | กองช่าง |

๑.๑ แผนงานเคหะและชุมชน (ต่อ)

| ที่ | โครงการ | วัตถุประสงค์ | เป้าหมาย (ผลผลิตของ โครงการ) | งบประมาณและที่ผ่านมา | | | | ตัวชี้วัด (KPI) | ผลที่คาดว่าจะได้รับ | หน่วยงาน รับผิดชอบ หลัก |
|-----|---|-------------------------------|------------------------------------|----------------------|---------------|---------------|---------------|------------------------------|------------------------------------|-------------------------------|
| | | | | ๒๕๖๑ (บาท) | ๒๕๖๒ (บาท) | ๒๕๖๓ (บาท) | ๒๕๖๔ (บาท) | | | |
| ๓๕๘ | โครงการก่อสร้างถนน คสล. สายข้างวัด หมู่ที่ ๑๖ | เพื่อความสะอาดใน การคมนาคม | ตามโครงการ | - | - | - | ๑๐๐,๐๐๐ | จำนวนโครงการ ที่เพิ่มขึ้น | การคมนาคมของประชาชน มีความสะดวก | กองช่าง |
| ๓๕๙ | โครงการซ่อมแซมสะพาน ข้ามห้วยน้ำเลา (หุบข้างกันน้ำกัดเซาะ) หมู่ที่ ๑๖ | เพื่อความสะอาดใน การคมนาคม | ตามโครงการ | ๓๐๐,๐๐๐ | - | - | - | จำนวนโครงการ ที่เพิ่มขึ้น | การคมนาคมของประชาชน มีความสะดวก | กองช่าง |
| ๓๖๐ | โครงการก่อสร้างถนน คสล. สายนาท่าลี่ (ต่อจุดเดิม) หมู่ที่ ๑๖ | เพื่อความสะอาดใน การคมนาคม | ตามโครงการ | - | ๑๐๐,๐๐๐ | - | - | จำนวนโครงการ ที่เพิ่มขึ้น | การคมนาคมของประชาชน มีความสะดวก | กองช่าง |
| ๓๖๑ | โครงการก่อสร้างถนน คสล. สายบ้านนายบุญศรี (ประปาหมู่บ้าน) หมู่ที่ ๑๖ | เพื่อความสะอาดใน การคมนาคม | ตามโครงการ | - | - | - | ๑๐๐,๐๐๐ | จำนวนโครงการ ที่เพิ่มขึ้น | การคมนาคมของประชาชน มีความสะดวก | กองช่าง |
| ๓๖๒ | โครงการก่อสร้างรางระบาย คสล. ภายในหมู่บ้าน หมู่ที่ ๑๖ | เพื่อความสะอาดใน การคมนาคม | ตามโครงการ | ๑๐๐,๐๐๐ | - | - | - | จำนวนโครงการ ที่เพิ่มขึ้น | การคมนาคมของประชาชนมี ความสะดวก | กองช่าง |
| ๓๖๔ | โครงการก่อสร้างท่อลอดเหล็ก คสล. สายห้วยลาด หมู่ที่ ๑๖ | เพื่อความสะอาดใน การคมนาคม | ตามโครงการ | - | ๒๐๐,๐๐๐ | - | - | จำนวนโครงการ ที่เพิ่มขึ้น | การคมนาคมของประชาชน มีความสะดวก | กองช่าง |
| ๓๖๕ | โครงการก่อสร้างถนน คสล. สายบ้านนางไก่อ หมู่ที่ ๑๖ | เพื่อความสะอาดใน การคมนาคม | ตามโครงการ | - | - | ๑๐๐,๐๐๐ | - | จำนวนโครงการ ที่เพิ่มขึ้น | การคมนาคมของประชาชน มีความสะดวก | กองช่าง |
| ๓๖๖ | โครงการก่อสร้างถนน คสล. สายไร่นาเล่น หมู่ที่ ๑๖ | เพื่อความสะอาดใน การคมนาคม | ตามโครงการ | ๑๐๐,๐๐๐ | - | - | - | จำนวนโครงการ ที่เพิ่มขึ้น | การคมนาคมของประชาชน มีความสะดวก | กองช่าง |
| ๓๖๗ | โครงการก่อสร้างลูกรังขนาด ถนนภายในหมู่บ้าน หมู่ที่ ๑๖ | เพื่อความปลอดภัย | ตามโครงการ | - | - | - | ๑๐๐,๐๐๐ | จำนวนโครงการ ที่เพิ่มขึ้น | การคมนาคมของประชาชน มีความสะดวก | กองช่าง |
| ๓๖๘ | โครงการก่อสร้างถนน คสล. สายบ้านนางละเอียด หมู่ที่ ๑๖ | เพื่อความสะอาดใน การคมนาคม | ตามโครงการ | - | ๑๐๐,๐๐๐ | - | - | จำนวนโครงการ ที่เพิ่มขึ้น | การคมนาคมของประชาชน มีความสะดวก | กองช่าง |
| ๓๖๙ | โครงการก่อสร้างถนน คสล. สายบ้านนายกล้าหาญ หมู่ที่ ๑๖ | เพื่อความสะอาดใน การคมนาคม | ตามโครงการ | ๑๐๐,๐๐๐ | - | - | - | จำนวนโครงการ ที่เพิ่มขึ้น | การคมนาคมของประชาชน มีความสะดวก | กองช่าง |
| ๓๗๐ | โครงการก่อสร้างถนน คสล. สายบ้านนางทองหล่อ หมู่ที่ ๑๖ | เพื่อความสะอาดใน การคมนาคม | ตามโครงการ | - | - | ๑๐๐,๐๐๐ | - | จำนวนโครงการ ที่เพิ่มขึ้น | การคมนาคมของประชาชนมี ความสะดวก | กองช่าง |

๑.๑ แผนงานเคหะและชุมชน (ต่อ)

| ที่ | โครงการ | วัตถุประสงค์ | เป้าหมาย (ผลผลิตของ โครงการ) | งบประมาณและที่ผ่านมา | | | | ตัวชี้วัด (KPI) | ผลที่คาดว่าจะได้รับ | หน่วยงาน รับผิดชอบ หลัก |
|-----|---|--|------------------------------------|----------------------|---------------|---------------|---------------|------------------------------|---------------------------------------|-------------------------------|
| | | | | ๒๕๖๑ (บาท) | ๒๕๖๒ (บาท) | ๒๕๖๓ (บาท) | ๒๕๖๔ (บาท) | | | |
| ๓๗๑ | โครงการก่อสร้างถนน คสล. สายนาวังกตอง หมู่ที่ ๑๖ | เพื่อความสะดวกในการคมนาคม | ตามโครงการ | - | - | - | ๑๐๐,๐๐๐ | จำนวนโครงการที่เพิ่มขึ้น | การคมนาคมของประชาชนมีความสะดวก | กองช่าง |
| ๓๗๒ | โครงการก่อสร้างถนน คสล. สายบ้านนายประคอง แก้วคง หมู่ที่ ๑๖ | เพื่อความสะดวกในการคมนาคม | ตามโครงการ | - | ๑๐๐,๐๐๐ | - | - | จำนวนโครงการที่เพิ่มขึ้น | การคมนาคมของประชาชนมีความสะดวก | กองช่าง |
| ๓๗๓ | โครงการก่อสร้างถนน คสล. สายไร่ นายบัณฑิต หมู่ที่ ๑๖ | เพื่อความสะดวกในการคมนาคม | ตามโครงการ | - | - | ๑๐๐,๐๐๐ | - | จำนวนโครงการที่เพิ่มขึ้น | การคมนาคมของประชาชนมีความสะดวก | กองช่าง |
| ๓๗๔ | โครงการก่อสร้างถนน คสล. สายห้วยน้ำยา หมู่ที่ ๑๖ | เพื่อความสะดวกในการคมนาคม | ตามโครงการ | ๑๐๐,๐๐๐ | - | - | - | จำนวนโครงการที่เพิ่มขึ้น | การคมนาคมของประชาชนมีความสะดวก | กองช่าง |
| ๓๗๕ | โครงการก่อสร้างท่อลอดเหลี่ยม สายห้วยลาด นานาอืด แก้วโยน หมู่ที่ ๑๖ | เพื่อความสะดวกในการคมนาคม | ตามโครงการ | - | - | - | ๒๐๐,๐๐๐ | จำนวนโครงการที่เพิ่มขึ้น | การคมนาคมของประชาชนมีความสะดวก | กองช่าง |
| ๓๗๖ | โครงการก่อสร้างถนนลำลองเพื่อการเกษตรภายในพื้นที่ หมู่ที่ ๑๖ | เพื่อความสะดวกในการคมนาคม | ตามโครงการ | ๑๐๐,๐๐๐ | - | - | - | จำนวนโครงการที่เพิ่มขึ้น | การคมนาคมของประชาชนมีความสะดวก | กองช่าง |
| ๓๗๗ | โครงการปรับปรุง ซ่อมแซมถนนลำลองเพื่อการเกษตรภายในพื้นที่ หมู่ที่ ๑๖ | เพื่อความสะดวกในการคมนาคม | ตามโครงการ | ๑๐๐,๐๐๐ | - | - | - | จำนวนที่ได้รับ การบำรุงรักษา | การคมนาคมของประชาชนมีความสะดวก | กองช่าง |
| ๓๗๘ | โครงการก่อสร้างรั้ว ศพด. วังกันหวด | เพื่อความสะดวกในการใช้พื้นที่ | ตามโครงการ | ๑๐๐,๐๐๐ | - | - | - | จำนวนโครงการที่เพิ่มขึ้น | การใช้พื้นที่มีความสะดวก | กองช่าง |
| ๓๗๙ | โครงการปรับปรุง ต่อเติมอาคาร ศพด. วังกันหวด | เพื่อความสะดวกในการเรียน การสอน | ตามโครงการ | ๑๐๐,๐๐๐ | - | - | - | จำนวนโครงการที่เพิ่มขึ้น | สะดวกในการเรียน การสอน | กองช่าง |
| ๓๘๐ | โครงการก่อสร้างสนามเด็กเล่น ศพด. วังกันหวด | เพื่อให้นักเรียนมีสนามไว้เล่นและเรียนรู้ | ตามโครงการ | ๑๐๐,๐๐๐ | - | - | - | จำนวนโครงการที่เพิ่มขึ้น | มีสนามไว้เล่นและเรียนรู้ | กองช่าง |
| ๓๘๑ | โครงการปรับปรุง ต่อเติมอาคาร ศพด. อบต.ศิลา | เพื่อความสะดวกในการเรียน การสอน | ตามโครงการ | ๑๐๐,๐๐๐ | - | - | - | จำนวนโครงการที่เพิ่มขึ้น | สะดวกในการเรียน การสอน | กองช่าง |
| ๓๘๒ | โครงการก่อสร้างระบบประปาคุ้มวัดเหนือ หมู่ที่ ๑ | เพื่อประชาชนมีน้ำประปาใช้ | ตามโครงการ | ๓๐๐,๐๐๐ | - | - | - | จำนวนโครงการที่เพิ่มขึ้น | ประชาชนมีน้ำอุปโภค บริโภคอย่างเพียงพอ | กองช่าง |

๑.๑ แผนงานเคหะและชุมชน (ต่อ)

| ที่ | โครงการ | วัตถุประสงค์ | เป้าหมาย (ผลผลิตของ โครงการ) | งบประมาณและที่ผ่านมา | | | | ตัวชี้วัด (KPI) | ผลที่คาดว่าจะได้รับ | หน่วยงาน รับผิดชอบ หลัก |
|-----|--|-------------------------------|------------------------------------|----------------------|---------------|---------------|---------------|------------------------------|--|-------------------------------|
| | | | | ๒๕๖๑ (บาท) | ๒๕๖๒ (บาท) | ๒๕๖๓ (บาท) | ๒๕๖๔ (บาท) | | | |
| ๓๘๓ | โครงการขยายเขตระบบประปา สายทางชั้นเมรุ หมู่ที่ ๑ | เพื่อประชาชนมี น้ำประปาใช้ | ตามโครงการ | - | ๑๐๐,๐๐๐ | - | - | จำนวนโครงการ ที่เพิ่มขึ้น | ประชาชนมีน้ำอุปโภค บริโภคอย่างเพียงพอ | กองช่าง |
| ๓๘๔ | โครงการขยายเขตระบบประปา สายหลังสระ หมู่ที่ ๑ | เพื่อประชาชนมี น้ำประปาใช้ | ตามโครงการ | - | - | ๑๐๐,๐๐๐ | - | จำนวนโครงการ ที่เพิ่มขึ้น | ประชาชนมีน้ำอุปโภค บริโภคอย่างเพียงพอ | กองช่าง |
| ๓๘๕ | โครงการเจาะบ่อบาดาล พร้อมก่อสร้างระบบ ประปา คุ่มบ้านเหนือ หมู่ที่ ๑ | เพื่อประชาชนมี น้ำประปาใช้ | ตามโครงการ | - | - | - | ๓๐๐,๐๐๐ | จำนวนโครงการ ที่เพิ่มขึ้น | ประชาชนมีน้ำอุปโภค บริโภคอย่างเพียงพอ | กองช่าง |
| ๓๘๖ | โครงการขุดเจาะบ่อบาดาล คุ่มบ้านตาลึก หมู่ที่ ๑ | เพื่อประชาชนมี น้ำประปาใช้ | ตามโครงการ | - | ๑๐๐,๐๐๐ | - | - | จำนวนโครงการ ที่เพิ่มขึ้น | ประชาชนมีน้ำอุปโภค บริโภคอย่างเพียงพอ | กองช่าง |
| ๓๘๗ | โครงการขุดเจาะบ่อบาดาล จุดศาลาประชาคม หมู่ที่ ๑ | เพื่อประชาชนมี น้ำประปาใช้ | ตามโครงการ | ๑๐๐,๐๐๐ | - | - | - | จำนวนโครงการ ที่เพิ่มขึ้น | ประชาชนมีน้ำอุปโภค บริโภคอย่างเพียงพอ | กองช่าง |
| ๓๘๘ | โครงการปรับปรุง ซ่อมแซม ระบบประปา สายบ้านน้อย ทั้ง ๒ จุด หมู่ที่ ๑ | เพื่อประชาชนมี น้ำประปาใช้ | ตามโครงการ | - | - | - | ๑๐๐,๐๐๐ | จำนวนโครงการ ที่เพิ่มขึ้น | ประชาชนมีน้ำอุปโภค บริโภคอย่างเพียงพอ | กองช่าง |
| ๓๘๙ | โครงการก่อสร้างถังเก็บน้ำ คสล. แทนถังพลาสติกเดิม หมู่ที่ ๒ | เพื่อประชาชนมี น้ำประปาใช้ | ตามโครงการ | - | ๑๐๐,๐๐๐ | - | - | จำนวนโครงการ ที่เพิ่มขึ้น | ประชาชนมีน้ำอุปโภค บริโภคอย่างเพียงพอ | กองช่าง |
| ๓๙๐ | โครงการซ่อมแซมระบบประปาภายในหมู่บ้าน คุ่ม บ้านใหญ่ คุ่มบ้านล่าง หมู่ที่ ๒ | เพื่อประชาชนมี น้ำประปาใช้ | ตามโครงการ | ๑๐๐,๐๐๐ | - | - | - | จำนวนโครงการ ที่เพิ่มขึ้น | ประชาชนมีน้ำอุปโภค บริโภคอย่างเพียงพอ | กองช่าง |
| ๓๙๑ | โครงการก่อสร้างระบบประปาภูเขา คุ่มบ้านล่าง หมู่ที่ ๒ | เพื่อประชาชนมี น้ำประปาใช้ | ตามโครงการ | ๓๐๐,๐๐๐ | - | - | - | จำนวนโครงการ ที่เพิ่มขึ้น | ประชาชนมีน้ำอุปโภค บริโภคอย่างเพียงพอ | กองช่าง |
| ๓๙๒ | โครงการปรับปรุง ซ่อมแซมระบบประปา ภายในพื้นที่ หมู่ที่ ๓ | เพื่อประชาชนมี น้ำประปาใช้ | ตามโครงการ | ๑๐๐,๐๐๐ | - | - | - | จำนวนโครงการ ที่เพิ่มขึ้น | ประชาชนมีน้ำอุปโภค บริโภคอย่างเพียงพอ | กองช่าง |
| ๓๙๓ | โครงการขุดเจาะบ่อบาดาล คุ่มสนามกีฬา หมู่ที่ ๓ | เพื่อประชาชนมี น้ำประปาใช้ | ตามโครงการ | - | ๑๐๐,๐๐๐ | - | - | จำนวนโครงการ ที่เพิ่มขึ้น | ประชาชนมีน้ำอุปโภค บริโภคอย่างเพียงพอ | กองช่าง |
| ๓๙๔ | โครงการก่อสร้างระบบประปา คุ่มบ้าน นายชวน คำเลิศ หมู่ที่ ๓ | เพื่อประชาชนมี น้ำประปาใช้ | ตามโครงการ | - | - | ๓๐๐,๐๐๐ | - | จำนวนโครงการ ที่เพิ่มขึ้น | ประชาชนมีน้ำอุปโภค บริโภคอย่างเพียงพอ | กองช่าง |

๑.๑ แผนงานเคหะและชุมชน (ต่อ)

| ที่ | โครงการ | วัตถุประสงค์ | เป้าหมาย (ผลผลิตของ โครงการ) | งบประมาณและที่ผ่านมา | | | | ตัวชี้วัด (KPI) | ผลที่คาดว่าจะได้รับ | หน่วยงาน รับผิดชอบ หลัก |
|-----|---|-------------------------------|------------------------------------|----------------------|---------------|---------------|---------------|------------------------------|--|-------------------------------|
| | | | | ๒๕๖๑ (บาท) | ๒๕๖๒ (บาท) | ๒๕๖๓ (บาท) | ๒๕๖๔ (บาท) | | | |
| ๓๙๕ | โครงการขุดเจาะบ่อบาดาล คุ้มบ้านนายกา คำเลิศ หมู่ที่ ๓ | เพื่อประชาชนมี น้ำประปาใช้ | ตามโครงการ | - | - | - | ๓๐๐,๐๐๐ | จำนวนโครงการ ที่เพิ่มขึ้น | ประชาชนมีน้ำอุปโภค บริโภคอย่างเพียงพอ | กองช่าง |
| ๓๙๖ | โครงการขยายเขตระบบประปา สายวัดป่า หมู่ที่ ๔ | เพื่อประชาชนมี น้ำประปาใช้ | ตามโครงการ | ๑๐๐,๐๐๐ | - | - | - | จำนวนโครงการ ที่เพิ่มขึ้น | ประชาชนมีน้ำอุปโภค บริโภคอย่างเพียงพอ | กองช่าง |
| ๓๙๗ | โครงการซ่อมแซมระบบประปาภูเขา สายห้วยยูธร หมู่ที่ ๔ | เพื่อประชาชนมี น้ำประปาใช้ | ตามโครงการ | ๑๐๐,๐๐๐ | - | - | - | จำนวนโครงการ ที่เพิ่มขึ้น | ประชาชนมีน้ำอุปโภค บริโภคอย่างเพียงพอ | กองช่าง |
| ๓๙๘ | โครงการขยายท่อเมนที่ประปา โดยขยายท่อให้ ใหญ่กว่าท่อเดิม ทั้งระบบ หมู่ที่ ๔ | เพื่อประชาชนมี น้ำประปาใช้ | ตามโครงการ | - | - | - | ๒๐๐,๐๐๐ | จำนวนโครงการ ที่เพิ่มขึ้น | ประชาชนมีน้ำอุปโภค บริโภคอย่างเพียงพอ | กองช่าง |
| ๓๙๙ | โครงการก่อสร้างประปาหอถังสูง คุ้มบ้านใหญ่ หมู่ที่ ๔ | เพื่อประชาชนมี น้ำประปาใช้ | ตามโครงการ | ๓๐๐,๐๐๐ | - | - | - | จำนวนโครงการ ที่เพิ่มขึ้น | ประชาชนมีน้ำอุปโภค บริโภคอย่างเพียงพอ | กองช่าง |
| ๔๐๐ | โครงการก่อสร้างประปาภูเขา ห้วยโป่งเส้ง หมู่ที่ ๔ | เพื่อประชาชนมี น้ำประปาใช้ | ตามโครงการ | - | ๓๐๐,๐๐๐ | - | - | จำนวนโครงการ ที่เพิ่มขึ้น | การคมนาคมของประชาชน มีความสะดวก | กองช่าง |
| ๔๐๑ | โครงการก่อสร้างระบบประปาภูเขา ห้วยหินปูน (คุ้มทางแยกห้วยผักกูด) หมู่ที่ ๕ | เพื่อประชาชนมี น้ำประปาใช้ | ตามโครงการ | - | - | ๓๐๐,๐๐๐ | - | จำนวนโครงการ ที่เพิ่มขึ้น | การคมนาคมของประชาชนมี ความสะดวก | กองช่าง |
| ๔๐๒ | โครงการปรับปรุง ซ่อมแซมระบบประปา ข้างศาลาประชาคม หมู่ที่ ๕ | เพื่อประชาชนมี น้ำประปาใช้ | ตามโครงการ | ๑๐๐,๐๐๐ | - | - | - | จำนวนโครงการ ที่เพิ่มขึ้น | การคมนาคมของประชาชน มีความสะดวก | กองช่าง |
| ๔๐๓ | โครงการก่อสร้างระบบประปาหมู่บ้าน ทางเข้าหมู่บ้าน หมู่ที่ ๕ | เพื่อประชาชนมี น้ำประปาใช้ | ตามโครงการ | ๓๐๐,๐๐๐ | - | - | - | จำนวนโครงการ ที่เพิ่มขึ้น | ประชาชนมีน้ำอุปโภค บริโภคอย่างเพียงพอ | กองช่าง |
| ๔๐๔ | โครงการขุดเจาะบ่อบาดาล คุ้มห้วยซี้เก้ หมู่ที่ ๕ | เพื่อประชาชนมี น้ำประปาใช้ | ตามโครงการ | - | ๑๐๐,๐๐๐ | - | - | จำนวนโครงการ ที่เพิ่มขึ้น | ประชาชนมีน้ำอุปโภค บริโภคอย่างเพียงพอ | กองช่าง |
| ๔๐๕ | โครงการขุดเจาะบ่อน้ำบาดาล คุ้มบ้านนายบุญมา วังศิริ บ้านหินโงน หมู่ที่ ๕ | เพื่อประชาชนมี น้ำประปาใช้ | ตามโครงการ | - | - | ๑๐๐,๐๐๐ | - | จำนวนโครงการ ที่เพิ่มขึ้น | ประชาชนมีน้ำอุปโภค บริโภคอย่างเพียงพอ | กองช่าง |

๑.๑ แผนงานเคหะและชุมชน (ต่อ)

| ที่ | โครงการ | วัตถุประสงค์ | เป้าหมาย (ผลผลิตของ โครงการ) | งบประมาณและที่ผ่านมา | | | | ตัวชี้วัด (KPI) | ผลที่คาดว่าจะได้รับ | หน่วยงาน รับผิดชอบ หลัก |
|-----|---|-------------------------------|------------------------------------|----------------------|---------------|---------------|---------------|------------------------------|--|-------------------------------|
| | | | | ๒๕๖๑ (บาท) | ๒๕๖๒ (บาท) | ๒๕๖๓ (บาท) | ๒๕๖๔ (บาท) | | | |
| ๔๐๖ | โครงการก่อสร้างระบบประปา คุ้มหน้าโรงเรียน หมู่ที่ ๕ | เพื่อประชาชนมี น้ำประปาใช้ | ตามโครงการ | - | - | - | ๓๐๐,๐๐๐ | จำนวนโครงการ ที่เพิ่มขึ้น | ประชาชนมีน้ำอุปโภค บริโภคอย่างเพียงพอ | กองช่าง |
| ๔๐๗ | โครงการซ่อมแซมระบบประปา ภายในพื้นที่หมู่บ้าน หมู่ที่ ๖ | เพื่อประชาชนมี น้ำประปาใช้ | ตามโครงการ | ๑๐๐,๐๐๐ | - | - | - | จำนวนโครงการ ที่เพิ่มขึ้น | ประชาชนมีน้ำอุปโภค บริโภคอย่างเพียงพอ | กองช่าง |
| ๔๐๘ | โครงการติดตั้งเครื่องกรองน้ำ เพื่อใช้อุปโภค-บริโภค หมู่ที่ ๖ | เพื่อประชาชนมี น้ำประปาใช้ | ตามโครงการ | - | ๑๐๐,๐๐๐ | - | - | จำนวนโครงการ ที่เพิ่มขึ้น | ประชาชนมีน้ำอุปโภค บริโภคอย่างเพียงพอ | กองช่าง |
| ๔๐๙ | โครงการก่อสร้างระบบประปาหอดัง คุ้มศาลาประชาคม หมู่ที่ ๗ | เพื่อประชาชนมี น้ำประปาใช้ | ตามโครงการ | ๓๐๐,๐๐๐ | - | - | - | จำนวนโครงการ ที่เพิ่มขึ้น | ประชาชนมีน้ำอุปโภค บริโภคอย่างเพียงพอ | กองช่าง |
| ๔๑๐ | โครงการก่อสร้างระบบประปาหอดัง คุ้มกลาง หมู่ที่ ๗ | เพื่อประชาชนมี น้ำประปาใช้ | ตามโครงการ | - | ๓๐๐,๐๐๐ | - | - | จำนวนโครงการ ที่เพิ่มขึ้น | ประชาชนมีน้ำอุปโภค บริโภคอย่างเพียงพอ | กองช่าง |
| ๔๑๑ | โครงการขุดเจาะบ่อบาดาล พร้อมก่อสร้างระบบ ประปา คุ้มห้วยยาง หมู่ที่ ๗ | เพื่อประชาชนมี น้ำประปาใช้ | ตามโครงการ | - | - | ๓๐๐,๐๐๐ | - | จำนวนโครงการ ที่เพิ่มขึ้น | ประชาชนมีน้ำอุปโภค บริโภคอย่างเพียงพอ | กองช่าง |
| ๔๑๒ | โครงการเปลี่ยนท่อเมนที่ประปา ภายในหมู่บ้าน หมู่ที่ ๗ | เพื่อประชาชนมี น้ำประปาใช้ | ตามโครงการ | ๑๐๐,๐๐๐ | - | - | - | จำนวนโครงการ ที่เพิ่มขึ้น | ประชาชนมีน้ำอุปโภค บริโภคอย่างเพียงพอ | กองช่าง |
| ๔๑๓ | โครงการขยายท่อเมนที่ ประปาหมู่บ้าน คุ้มโรงเรียน หมู่ที่ ๗ | เพื่อประชาชนมี น้ำประปาใช้ | ตามโครงการ | - | ๑๐๐,๐๐๐ | - | - | จำนวนโครงการ ที่เพิ่มขึ้น | ประชาชนมีน้ำอุปโภค บริโภคอย่างเพียงพอ | กองช่าง |
| ๔๑๔ | โครงการขยายท่อเมนที่ประปาหมู่บ้าน คุ้มบ้านผู้ช่วยขนิษฐา หมู่ที่ ๗ | เพื่อประชาชนมี น้ำประปาใช้ | ตามโครงการ | - | - | - | ๑๐๐,๐๐๐ | จำนวนโครงการ ที่เพิ่มขึ้น | ประชาชนมีน้ำอุปโภค บริโภคอย่างเพียงพอ | กองช่าง |
| ๔๑๕ | โครงการก่อสร้างระบบประปาหอดังสูง คุ้มบ้านนายวิสูตร หมู่ที่ ๘ | เพื่อประชาชนมี น้ำประปาใช้ | ตามโครงการ | ๓๐๐,๐๐๐ | - | - | - | จำนวนโครงการ ที่เพิ่มขึ้น | ประชาชนมีน้ำอุปโภค บริโภคอย่างเพียงพอ | กองช่าง |
| ๔๑๖ | โครงการก่อสร้างระบบประปาหอดังสูง คุ้มบ้านหมอสสมสวย หมู่ที่ ๘ | เพื่อประชาชนมี น้ำประปาใช้ | ตามโครงการ | - | ๓๐๐,๐๐๐ | - | - | จำนวนโครงการ ที่เพิ่มขึ้น | ประชาชนมีน้ำอุปโภค บริโภคอย่างเพียงพอ | กองช่าง |
| ๔๑๗ | โครงการก่อสร้างหอดังสูงระบบประปา คุ้มบ้านนายประเสริฐ หมู่ที่ ๘ | เพื่อประชาชนมี น้ำประปาใช้ | ตามโครงการ | - | - | ๓๐๐,๐๐๐ | - | จำนวนโครงการ ที่เพิ่มขึ้น | ประชาชนมีน้ำอุปโภค บริโภคอย่างเพียงพอ | กองช่าง |

๑.๑ แผนงานเคหะและชุมชน (ต่อ)

| ที่ | โครงการ | วัตถุประสงค์ | เป้าหมาย (ผลผลิตของ โครงการ) | งบประมาณและที่ผ่านมา | | | | ตัวชี้วัด (KPI) | ผลที่คาดว่าจะได้รับ | หน่วยงาน รับผิดชอบ หลัก |
|-----|---|-------------------------------|------------------------------------|----------------------|---------------|---------------|---------------|------------------------------|--|-------------------------------|
| | | | | ๒๕๖๑ (บาท) | ๒๕๖๒ (บาท) | ๒๕๖๓ (บาท) | ๒๕๖๔ (บาท) | | | |
| ๔๑๘ | โครงการขุดเจาะบ่อบาดาล พร้อมก่อสร้างระบบ ประปาหอถังสูง คุ่มบ้านนายสงกรานต์ หมู่ที่ ๘ | เพื่อประชาชนมี น้ำประปาใช้ | ตามโครงการ | - | - | - | ๓๐๐,๐๐๐ | จำนวนโครงการ ที่เพิ่มขึ้น | ประชาชนมีน้ำอุปโภค บริโภคอย่างเพียงพอ | กองช่าง |
| ๔๑๙ | โครงการซ่อมแซมระบบประปา โดยเปลี่ยนท่อเมนที่ประปา หมู่ที่ ๙ | เพื่อประชาชนมี น้ำประปาใช้ | ตามโครงการ | ๑๐๐,๐๐๐ | - | - | - | จำนวนโครงการ ที่เพิ่มขึ้น | ประชาชนมีน้ำอุปโภค บริโภคอย่างเพียงพอ | กองช่าง |
| ๔๒๐ | โครงการเปลี่ยนถังน้ำระบบประปา คุ่มบ้านน้อย (คุ่ม ๑) หมู่ที่ ๙ | เพื่อประชาชนมี น้ำประปาใช้ | ตามโครงการ | ๓๐๐,๐๐๐ | - | - | - | จำนวนโครงการ ที่เพิ่มขึ้น | ประชาชนมีน้ำอุปโภค บริโภคอย่างเพียงพอ | กองช่าง |
| ๔๒๑ | โครงการซ่อมแซมระบบประปาหมู่บ้าน คุ่ม ๒ หมู่ที่ ๙ | เพื่อประชาชนมี น้ำประปาใช้ | ตามโครงการ | - | ๑๐๐,๐๐๐ | - | - | จำนวนโครงการ ที่เพิ่มขึ้น | ประชาชนมีน้ำอุปโภค บริโภคอย่างเพียงพอ | กองช่าง |
| ๔๒๒ | โครงการขุดเจาะบ่อบาดาล พร้อมก่อสร้าง ระบบประปา คุ่มบ้านพ้อทองสอด หมู่ที่ ๙ | เพื่อประชาชนมี น้ำประปาใช้ | ตามโครงการ | - | - | ๓๐๐,๐๐๐ | - | จำนวนโครงการ ที่เพิ่มขึ้น | ประชาชนมีน้ำอุปโภค บริโภคอย่างเพียงพอ | กองช่าง |
| ๔๒๓ | โครงการขุดเจาะบ่อบาดาลพร้อมท่อถัง ขอยคุ่ม ๕ หมู่ที่ ๙ | เพื่อประชาชนมี น้ำประปาใช้ | ตามโครงการ | - | - | - | ๓๐๐,๐๐๐ | จำนวนโครงการ ที่เพิ่มขึ้น | ประชาชนมีน้ำอุปโภค บริโภคอย่างเพียงพอ | กองช่าง |
| ๔๒๔ | โครงการเปลี่ยนถังประปาใหม่ คุ่มที่ ๔,๕ หมู่ที่ ๙ | เพื่อประชาชนมี น้ำประปาใช้ | ตามโครงการ | - | ๑๐๐,๐๐๐ | - | - | จำนวนโครงการ ที่เพิ่มขึ้น | ประชาชนมีน้ำอุปโภค บริโภคอย่างเพียงพอ | กองช่าง |
| ๔๒๕ | โครงการเจาะบ่อบาดาล คุ่มบ้านนอก หมู่ที่ ๙ | เพื่อประชาชนมี น้ำประปาใช้ | ตามโครงการ | ๑๐๐,๐๐๐ | - | - | - | จำนวนโครงการ ที่เพิ่มขึ้น | ประชาชนมีน้ำอุปโภค บริโภคอย่างเพียงพอ | กองช่าง |
| ๔๒๖ | โครงการขุดเจาะบ่อบาดาล คุ่มแกวต้อง หมู่ที่ ๙ | เพื่อประชาชนมี น้ำประปาใช้ | ตามโครงการ | - | - | ๑๐๐,๐๐๐ | - | จำนวนโครงการ ที่เพิ่มขึ้น | ประชาชนมีน้ำอุปโภค บริโภคอย่างเพียงพอ | กองช่าง |
| ๔๒๗ | โครงการขุดเจาะบ่อบาดาล คุ่ม ๓ หมู่ที่ ๑๐ | เพื่อประชาชนมี น้ำประปาใช้ | ตามโครงการ | - | ๑๐๐,๐๐๐ | - | - | จำนวนโครงการ ที่เพิ่มขึ้น | ประชาชนมีน้ำอุปโภค บริโภคอย่างเพียงพอ | กองช่าง |
| ๔๒๘ | โครงการซ่อมแซมระบบประปา ห้วยหินกันดาร หมู่ที่ ๑๐ | เพื่อประชาชนมี น้ำประปาใช้ | ตามโครงการ | - | - | ๑๐๐,๐๐๐ | - | จำนวนโครงการ ที่เพิ่มขึ้น | ประชาชนมีน้ำอุปโภค บริโภคอย่างเพียงพอ | กองช่าง |
| ๔๒๙ | โครงการก่อสร้างถังเก็บน้ำ แบบคอนกรีต ทางขึ้นวัด หมู่ที่ ๑๑ | เพื่อประชาชนมี น้ำประปาใช้ | ตามโครงการ | ๑๐๐,๐๐๐ | - | - | - | จำนวนโครงการ ที่เพิ่มขึ้น | ประชาชนมีน้ำอุปโภค บริโภคอย่างเพียงพอ | กองช่าง |

๑.๑ แผนงานเคหะและชุมชน (ต่อ)

| ที่ | โครงการ | วัตถุประสงค์ | เป้าหมาย (ผลผลิตของ โครงการ) | งบประมาณและที่ผ่านมา | | | | ตัวชี้วัด (KPI) | ผลที่คาดว่าจะได้รับ | หน่วยงาน รับผิดชอบ หลัก |
|-----|---|---------------------------|------------------------------------|----------------------|---------------|---------------|---------------|--------------------------|--------------------------------------|-------------------------------|
| | | | | ๒๕๖๑ (บาท) | ๒๕๖๒ (บาท) | ๒๕๖๓ (บาท) | ๒๕๖๔ (บาท) | | | |
| ๔๓๐ | โครงการขุดเจาะบ่อบาดาล พร้อมก่อสร้างห้องถังระบบประปา ภายในพื้นที่ หมู่ที่ ๑๑ | เพื่อประชาชนมีน้ำประปาใช้ | ตามโครงการ | ๓๐๐,๐๐๐ | - | - | - | จำนวนโครงการที่เพิ่มขึ้น | ประชาชนมีน้ำอุปโภคบริโภคอย่างเพียงพอ | กองช่าง |
| ๔๓๑ | โครงการขุดเจาะบ่อบาดาลพร้อมก่อสร้างระบบประปา คุ่มบ้านนายวันนา แก้วแพงหมู่ที่ ๑๒ | เพื่อประชาชนมีน้ำประปาใช้ | ตามโครงการ | - | ๑๐๐,๐๐๐ | - | - | จำนวนโครงการที่เพิ่มขึ้น | ประชาชนมีน้ำอุปโภคบริโภคอย่างเพียงพอ | กองช่าง |
| ๔๓๒ | โครงการขุดเจาะบ่อบาดาลพร้อมก่อสร้างระบบประปา คุ่มบ้านนายคองเอง แก้วเทศ หมู่ที่ ๑๒ | เพื่อประชาชนมีน้ำประปาใช้ | ตามโครงการ | - | - | ๓๐๐,๐๐๐ | - | จำนวนโครงการที่เพิ่มขึ้น | ประชาชนมีน้ำอุปโภคบริโภคอย่างเพียงพอ | กองช่าง |
| ๔๓๓ | โครงการก่อสร้างห้องถังระบบประปาข้างโรงเรียนเก่า หมู่ที่ ๑๒ | เพื่อประชาชนมีน้ำประปาใช้ | ตามโครงการ | ๓๐๐,๐๐๐ | - | - | - | จำนวนโครงการที่เพิ่มขึ้น | ประชาชนมีน้ำอุปโภคบริโภคอย่างเพียงพอ | กองช่าง |
| ๔๓๔ | โครงการก่อสร้างระบบประปา คุ่มสำนักสงฆ์ หมู่ที่ ๑๓ | เพื่อประชาชนมีน้ำประปาใช้ | ตามโครงการ | - | ๓๐๐,๐๐๐ | - | - | จำนวนโครงการที่เพิ่มขึ้น | ประชาชนมีน้ำอุปโภคบริโภคอย่างเพียงพอ | กองช่าง |
| ๔๓๕ | โครงการเปลี่ยนท่อเมนที่ประปาภายในพื้นที่หมู่บ้าน หมู่ที่ ๑๓ | เพื่อประชาชนมีน้ำประปาใช้ | ตามโครงการ | - | - | - | ๑๐๐,๐๐๐ | จำนวนโครงการที่เพิ่มขึ้น | ประชาชนมีน้ำอุปโภคบริโภคอย่างเพียงพอ | กองช่าง |
| ๔๓๖ | โครงการเปลี่ยนถังเก็บน้ำประปา คุ่มบ้านพ่อเก้ หมู่ที่ ๑๓ | เพื่อประชาชนมีน้ำประปาใช้ | ตามโครงการ | - | ๑๐๐,๐๐๐ | - | - | จำนวนโครงการที่เพิ่มขึ้น | ประชาชนมีน้ำอุปโภคบริโภคอย่างเพียงพอ | กองช่าง |
| ๔๓๗ | โครงการขุดเจาะบ่อบาดาล คุ่มศาลาประชาคม หมู่ที่ ๑๓ | เพื่อประชาชนมีน้ำประปาใช้ | ตามโครงการ | ๑๐๐,๐๐๐ | - | - | - | จำนวนโครงการที่เพิ่มขึ้น | ประชาชนมีน้ำอุปโภคบริโภคอย่างเพียงพอ | กองช่าง |
| ๔๓๘ | โครงการก่อสร้างระบบประปาห้องถังข้างวัด หมู่ที่ ๑๔ | เพื่อประชาชนมีน้ำประปาใช้ | ตามโครงการ | - | - | - | ๓๐๐,๐๐๐ | จำนวนโครงการที่เพิ่มขึ้น | ประชาชนมีน้ำอุปโภคบริโภคอย่างเพียงพอ | กองช่าง |
| ๔๓๙ | โครงการก่อสร้างประปาภูเขา คุ่มบ้านโนน- บ้านใหม่ หมู่ที่ ๑๔ | เพื่อประชาชนมีน้ำประปาใช้ | ตามโครงการ | ๓๐๐,๐๐๐ | - | - | - | จำนวนโครงการที่เพิ่มขึ้น | ประชาชนมีน้ำอุปโภคบริโภคอย่างเพียงพอ | กองช่าง |
| ๔๔๐ | โครงการก่อสร้างระบบประปาห้องถังสูง คุ่มโคกสูง หมู่ที่ ๑๕ | เพื่อประชาชนมีน้ำประปาใช้ | ตามโครงการ | - | ๓๐๐,๐๐๐ | - | - | จำนวนโครงการที่เพิ่มขึ้น | ประชาชนมีน้ำอุปโภคบริโภคอย่างเพียงพอ | กองช่าง |
| ๔๔๑ | โครงการขุดเจาะบ่อบาดาล คุ่มเหนือ หมู่ที่ ๑๕ | เพื่อประชาชนมีน้ำประปาใช้ | ตามโครงการ | - | - | ๑๐๐,๐๐๐ | - | จำนวนโครงการที่เพิ่มขึ้น | ประชาชนมีน้ำอุปโภคบริโภคอย่างเพียงพอ | กองช่าง |

๑.๑ แผนงานเคหะและชุมชน (ต่อ)

| ที่ | โครงการ | วัตถุประสงค์ | เป้าหมาย (ผลผลิตของ โครงการ) | งบประมาณและที่ผ่านมา | | | | ตัวชี้วัด (KPI) | ผลที่คาดว่าจะได้รับ | หน่วยงาน รับผิดชอบ หลัก |
|-----|--|-------------------------------|------------------------------------|----------------------|---------------|---------------|---------------|------------------------------|--|-------------------------------|
| | | | | ๒๕๖๑ (บาท) | ๒๕๖๒ (บาท) | ๒๕๖๓ (บาท) | ๒๕๖๔ (บาท) | | | |
| ๔๔๒ | โครงการเปลี่ยนท่อเมนประปาหมู่บ้าน คุ้มบ้านอาจารย์สุรีย์ มูลเขียน หมู่ที่ ๑๕ | เพื่อประชาชนมี น้ำประปาใช้ | ตามโครงการ | ๑๐๐,๐๐๐ | - | - | - | จำนวนโครงการ ที่เพิ่มขึ้น | ประชาชนมีน้ำอุปโภค บริโภคอย่างเพียงพอ | กองช่าง |
| ๔๔๓ | โครงการขยายท่อเมนที่ประปา สายบ้านนายสวัสดิ์ ขวัญหอม ลงคุ้มใต้ หมู่ที่ ๑๕ | เพื่อประชาชนมี น้ำประปาใช้ | ตามโครงการ | - | ๑๐๐,๐๐๐ | - | - | จำนวนโครงการ ที่เพิ่มขึ้น | ประชาชนมีน้ำอุปโภค บริโภคอย่างเพียงพอ | กองช่าง |
| ๔๔๔ | โครงการก่อสร้างระบบประปาหมู่บ้าน ภายในพื้นที่ หมู่ที่ ๑๕ | เพื่อประชาชนมี น้ำประปาใช้ | ตามโครงการ | ๓๐๐,๐๐๐ | - | - | - | จำนวนโครงการ ที่เพิ่มขึ้น | ประชาชนมีน้ำอุปโภค บริโภคอย่างเพียงพอ | กองช่าง |
| ๔๔๕ | โครงการย้ายท่อถังระบบประปาคุ้มบ้านนายคุณเอง ไปคุ้มบ้านนายสวัสดิ์ หมู่ที่ ๑๕ | เพื่อประชาชนมี น้ำประปาใช้ | ตามโครงการ | - | - | - | ๑๐๐,๐๐๐ | จำนวนโครงการ ที่เพิ่มขึ้น | ประชาชนมีน้ำอุปโภค บริโภคอย่างเพียงพอ | กองช่าง |
| ๔๔๖ | โครงการก่อสร้างระบบประปาหอดัง คุ้มโคกกกษา หมู่ที่ ๑๖ | เพื่อประชาชนมี น้ำประปาใช้ | ตามโครงการ | - | ๓๐๐,๐๐๐ | - | - | จำนวนโครงการ ที่เพิ่มขึ้น | ประชาชนมีน้ำอุปโภค บริโภคอย่างเพียงพอ | กองช่าง |
| ๔๔๗ | โครงการขุดเจาะบ่อบาดาล พร้อมก่อสร้างระบบ ประปา ภายในพื้นที่ หมู่ที่ ๑๖ | เพื่อประชาชนมี น้ำประปาใช้ | ตามโครงการ | ๑๐๐,๐๐๐ | - | - | - | จำนวนโครงการ ที่เพิ่มขึ้น | ประชาชนมีน้ำอุปโภค บริโภคอย่างเพียงพอ | กองช่าง |
| ๔๔๘ | โครงการขยายเขตระบบประปา ภายในพื้นที่ตำบลศิลา | เพื่อประชาชนมี น้ำประปาใช้ | ตามโครงการ | ๑๐๐,๐๐๐ | - | - | - | จำนวนโครงการ ที่เพิ่มขึ้น | ประชาชนมีน้ำอุปโภค บริโภคอย่างเพียงพอ | กองช่าง |
| ๔๔๙ | โครงการติดตั้งเครื่องกรองน้ำ ระบบประปาหมู่บ้าน ภายในพื้นที่ตำบลศิลา | เพื่อประชาชนมี น้ำประปาใช้ | ตามโครงการ | ๓๐๐,๐๐๐ | - | - | - | จำนวนโครงการ ที่เพิ่มขึ้น | ประชาชนมีน้ำอุปโภค บริโภคอย่างเพียงพอ | กองช่าง |
| ๔๕๐ | โครงการขุดเจาะบ่อบาดาล ภายในพื้นที่ตำบลศิลา | เพื่อประชาชนมี น้ำประปาใช้ | ตามโครงการ | ๒๐๐,๐๐๐ | - | - | - | จำนวนโครงการ ที่เพิ่มขึ้น | ประชาชนมีน้ำอุปโภค บริโภคอย่างเพียงพอ | กองช่าง |
| ๔๕๑ | โครงการขยายเขตไฟฟ้า สายบ้านนางฟาง หมู่ที่ ๑ | เพื่อประชาชนมีไฟฟ้า ใช้ | ตามโครงการ | ๒๐๐,๐๐๐ | - | - | - | จำนวนโครงการ ที่เพิ่มขึ้น | ประชาชนมีไฟฟ้าใช้ในการ ดำรงชีพ | กองช่าง |
| ๔๕๒ | โครงการขยายเขตไฟฟ้า สายทางชั้นเมรุ หมู่ที่ ๑ | เพื่อประชาชนมีไฟฟ้า ใช้ | ตามโครงการ | ๒๐๐,๐๐๐ | - | - | - | จำนวนโครงการ ที่เพิ่มขึ้น | ประชาชนมีไฟฟ้าใช้ในการ ดำรงชีพ | กองช่าง |
| ๔๕๓ | โครงการขยายเขตไฟฟ้า คุ้มบ้านนางทัศนีย์ หมู่ที่ ๑ | เพื่อประชาชนมีไฟฟ้า ใช้ | ตามโครงการ | - | ๑๐๐,๐๐๐ | - | - | จำนวนโครงการ ที่เพิ่มขึ้น | ประชาชนมีไฟฟ้าใช้ในการ ดำรงชีพ | กองช่าง |

๑.๑ แผนงานเคหะและชุมชน (ต่อ)

| ที่ | โครงการ | วัตถุประสงค์ | เป้าหมาย (ผลผลิตของ โครงการ) | งบประมาณและที่ผ่านมา | | | | ตัวชี้วัด (KPI) | ผลที่คาดว่าจะได้รับ | หน่วยงาน รับผิดชอบ หลัก |
|-----|--|------------------------|------------------------------------|----------------------|---------------|---------------|---------------|--------------------------|-------------------------------|-------------------------------|
| | | | | ๒๕๖๑ (บาท) | ๒๕๖๒ (บาท) | ๒๕๖๓ (บาท) | ๒๕๖๔ (บาท) | | | |
| ๔๕๔ | โครงการขยายเขตไฟฟ้า สายโคกใหญ่ หมู่ที่ ๑ | เพื่อประชาชนมีไฟฟ้าใช้ | ตามโครงการ | - | - | - | ๓๐๐,๐๐๐ | จำนวนโครงการที่เพิ่มขึ้น | ประชาชนมีไฟฟ้าใช้ในการดำรงชีพ | กองช่าง |
| ๔๕๕ | โครงการขยายเขตไฟฟ้า สายนาดาใจ หมู่ที่ ๑ | เพื่อประชาชนมีไฟฟ้าใช้ | ตามโครงการ | - | - | ๑๐๐,๐๐๐ | - | จำนวนโครงการที่เพิ่มขึ้น | ประชาชนมีไฟฟ้าใช้ในการดำรงชีพ | กองช่าง |
| ๔๕๖ | โครงการขยายเขตไฟฟ้า สายบ้านนายวิศิษฐ์ หมู่ที่ ๑ | เพื่อประชาชนมีไฟฟ้าใช้ | ตามโครงการ | - | ๑๐๐,๐๐๐ | - | - | จำนวนโครงการที่เพิ่มขึ้น | ประชาชนมีไฟฟ้าใช้ในการดำรงชีพ | กองช่าง |
| ๔๕๗ | โครงการขยายเขตไฟฟ้า สายทางเข้าเมรุ หมู่ที่ ๓ | เพื่อประชาชนมีไฟฟ้าใช้ | ตามโครงการ | ๑๐๐,๐๐๐ | - | - | - | จำนวนโครงการที่เพิ่มขึ้น | ประชาชนมีไฟฟ้าใช้ในการดำรงชีพ | กองช่าง |
| ๔๕๘ | โครงการขยายเขตไฟฟ้า สายหน้าป้อมน้ำมัน หมู่ที่ ๓ | เพื่อประชาชนมีไฟฟ้าใช้ | ตามโครงการ | - | ๒๐๐,๐๐๐ | - | - | จำนวนโครงการที่เพิ่มขึ้น | ประชาชนมีไฟฟ้าใช้ในการดำรงชีพ | กองช่าง |
| ๔๕๙ | โครงการขยายเขตไฟฟ้า สายทางไปสำนักสงฆ์วังกันหวด หมู่ที่ ๔ | เพื่อประชาชนมีไฟฟ้าใช้ | ตามโครงการ | ๒๐๐,๐๐๐ | - | - | - | จำนวนโครงการที่เพิ่มขึ้น | ประชาชนมีไฟฟ้าใช้ในการดำรงชีพ | กองช่าง |
| ๔๖๐ | โครงการขยายเขตไฟฟ้า สายบ้านนายสำลี หมู่ที่ ๔ | เพื่อประชาชนมีไฟฟ้าใช้ | ตามโครงการ | - | ๑๐๐,๐๐๐ | - | - | จำนวนโครงการที่เพิ่มขึ้น | ประชาชนมีไฟฟ้าใช้ในการดำรงชีพ | กองช่าง |
| ๔๖๑ | โครงการขยายเขตไฟฟ้า เข้าวัดป่าช้า หมู่ที่ ๔ | เพื่อประชาชนมีไฟฟ้าใช้ | ตามโครงการ | - | - | ๑๐๐,๐๐๐ | - | จำนวนโครงการที่เพิ่มขึ้น | ประชาชนมีไฟฟ้าใช้ในการดำรงชีพ | กองช่าง |
| ๔๖๒ | โครงการขยายเขตไฟฟ้าแรงต่ำ สายบ้านใหม่ หมู่ที่ ๔ | เพื่อประชาชนมีไฟฟ้าใช้ | ตามโครงการ | - | - | - | ๑๐๐,๐๐๐ | จำนวนโครงการที่เพิ่มขึ้น | ประชาชนมีไฟฟ้าใช้ในการดำรงชีพ | กองช่าง |
| ๔๖๓ | โครงการขยายเขตไฟฟ้าแรงต่ำ บ้านใหม่ใต้-ห้วยบัง หมู่ที่ ๔ | เพื่อประชาชนมีไฟฟ้าใช้ | ตามโครงการ | - | ๑๐๐,๐๐๐ | - | - | จำนวนโครงการที่เพิ่มขึ้น | ประชาชนมีไฟฟ้าใช้ในการดำรงชีพ | กองช่าง |
| ๔๖๔ | โครงการขยายเขตไฟฟ้า สายวัดดอยสวรรค์ หมู่ที่ ๕ | เพื่อประชาชนมีไฟฟ้าใช้ | ตามโครงการ | ๒๐๐,๐๐๐ | - | - | - | จำนวนโครงการที่เพิ่มขึ้น | ประชาชนมีไฟฟ้าใช้ในการดำรงชีพ | กองช่าง |
| ๔๖๕ | โครงการขยายเขตไฟฟ้า ริมแม่น้ำป่าสัก หมู่ที่ ๕ | เพื่อประชาชนมีไฟฟ้าใช้ | ตามโครงการ | - | ๑๐๐,๐๐๐ | - | - | จำนวนโครงการที่เพิ่มขึ้น | ประชาชนมีไฟฟ้าใช้ในการดำรงชีพ | กองช่าง |

๑.๑ แผนงานเคหะและชุมชน (ต่อ)

| ที่ | โครงการ | วัตถุประสงค์ | เป้าหมาย (ผลผลิตของ โครงการ) | งบประมาณและที่ผ่านมา | | | | ตัวชี้วัด (KPI) | ผลที่คาดว่าจะได้รับ | หน่วยงาน รับผิดชอบ หลัก |
|-----|---|----------------------------|------------------------------------|----------------------|---------------|---------------|---------------|------------------------------|-----------------------------------|-------------------------------|
| | | | | ๒๕๖๑ (บาท) | ๒๕๖๒ (บาท) | ๒๕๖๓ (บาท) | ๒๕๖๔ (บาท) | | | |
| ๔๖๖ | โครงการขยายเขตไฟฟ้า สายบ้านโนน หมู่ที่ ๕ | เพื่อประชาชนมีไฟฟ้า ใช้ | ตามโครงการ | - | - | ๒๐๐,๐๐๐ | - | จำนวนโครงการ ที่เพิ่มขึ้น | ประชาชนมีไฟฟ้าใช้ในการ ดำรงชีพ | กองช่าง |
| ๔๖๗ | โครงการขยายเขตไฟฟ้า สายบ้านนางบุญสูง หมู่ที่ ๖ | เพื่อประชาชนมีไฟฟ้า ใช้ | ตามโครงการ | ๒๐๐,๐๐๐ | - | - | - | จำนวนโครงการ ที่เพิ่มขึ้น | ประชาชนมีไฟฟ้าใช้ในการ ดำรงชีพ | กองช่าง |
| ๔๖๘ | โครงการขยายเขตไฟฟ้า สายศิลา - ห้วยข่อย หมู่ที่ ๖ | เพื่อประชาชนมีไฟฟ้า ใช้ | ตามโครงการ | - | ๑๐๐,๐๐๐ | - | - | จำนวนโครงการ ที่เพิ่มขึ้น | ประชาชนมีไฟฟ้าใช้ในการ ดำรงชีพ | กองช่าง |
| ๔๖๙ | โครงการขยายเขตไฟฟ้า สายบ้านแม่เงิน (บ่อขะยะ) หมู่ที่ ๖ | เพื่อประชาชนมีไฟฟ้า ใช้ | ตามโครงการ | - | - | ๑๐๐,๐๐๐ | - | จำนวนโครงการ ที่เพิ่มขึ้น | ประชาชนมีไฟฟ้าใช้ในการ ดำรงชีพ | กองช่าง |
| ๔๗๐ | โครงการขยายเขตไฟฟ้า สายนาหนองหอย หมู่ที่ ๖ | เพื่อประชาชนมีไฟฟ้า ใช้ | ตามโครงการ | - | - | - | ๒๐๐,๐๐๐ | จำนวนโครงการ ที่เพิ่มขึ้น | ประชาชนมีไฟฟ้าใช้ในการ ดำรงชีพ | กองช่าง |
| ๔๗๑ | โครงการขยายเขตไฟฟ้าแรงต่ำ สายหินก้อนเดียว หมู่ที่ ๖ | เพื่อประชาชนมีไฟฟ้า ใช้ | ตามโครงการ | - | - | ๑๐๐,๐๐๐ | - | จำนวนโครงการ ที่เพิ่มขึ้น | ประชาชนมีไฟฟ้าใช้ในการ ดำรงชีพ | กองช่าง |
| ๔๗๒ | โครงการขยายเขตไฟฟ้า สายบ้านางฮวย แก้วหิน หมู่ที่ ๗ | เพื่อประชาชนมีไฟฟ้า ใช้ | ตามโครงการ | ๒๐๐,๐๐๐ | - | - | - | จำนวนโครงการ ที่เพิ่มขึ้น | ประชาชนมีไฟฟ้าใช้ในการ ดำรงชีพ | กองช่าง |
| ๔๗๓ | โครงการขยายเขตไฟฟ้า สายห้วยข่อย - ศิลา หมู่ที่ ๗ | เพื่อประชาชนมีไฟฟ้า ใช้ | ตามโครงการ | - | ๒๐๐,๐๐๐ | - | - | จำนวนโครงการ ที่เพิ่มขึ้น | ประชาชนมีไฟฟ้าใช้ในการ ดำรงชีพ | กองช่าง |
| ๔๗๔ | โครงการขยายเขตไฟฟ้า สายทางเข้าหมู่บ้าน คุ้มร้านค้านางจัน หมู่ที่ ๗ | เพื่อประชาชนมีไฟฟ้า ใช้ | ตามโครงการ | - | - | - | ๑๐๐,๐๐๐ | จำนวนโครงการ ที่เพิ่มขึ้น | ประชาชนมีไฟฟ้าใช้ในการ ดำรงชีพ | กองช่าง |
| ๔๗๕ | โครงการขยายเขตไฟฟ้า สายบ้านแมดาว หมู่ที่ ๘ | เพื่อประชาชนมีไฟฟ้า ใช้ | ตามโครงการ | ๑๐๐,๐๐๐ | - | - | - | จำนวนโครงการ ที่เพิ่มขึ้น | ประชาชนมีไฟฟ้าใช้ในการ ดำรงชีพ | กองช่าง |
| ๔๗๖ | โครงการขยายเขตไฟฟ้า สายบ้านนายวิริติ - บ้านนายบัวลำ หมู่ที่ ๘ | เพื่อประชาชนมีไฟฟ้า ใช้ | ตามโครงการ | - | ๑๐๐,๐๐๐ | - | - | จำนวนโครงการ ที่เพิ่มขึ้น | ประชาชนมีไฟฟ้าใช้ในการ ดำรงชีพ | กองช่าง |
| ๔๗๗ | โครงการขยายเขตไฟฟ้า สายสงเปลือย - หนองเขียว หมู่ที่ ๘ | เพื่อประชาชนมีไฟฟ้า ใช้ | ตามโครงการ | - | - | ๑๐๐,๐๐๐ | - | จำนวนโครงการ ที่เพิ่มขึ้น | ประชาชนมีไฟฟ้าใช้ในการ ดำรงชีพ | กองช่าง |

๑.๑ แผนงานเคหะและชุมชน (ต่อ)

| ที่ | โครงการ | วัตถุประสงค์ | เป้าหมาย (ผลผลิตของ โครงการ) | งบประมาณและที่ผ่านมา | | | | ตัวชี้วัด (KPI) | ผลที่คาดว่าจะได้รับ | หน่วยงาน รับผิดชอบ หลัก |
|-----|---|----------------------------|------------------------------------|----------------------|---------------|---------------|---------------|------------------------------|-----------------------------------|-------------------------------|
| | | | | ๒๕๖๑ (บาท) | ๒๕๖๒ (บาท) | ๒๕๖๓ (บาท) | ๒๕๖๔ (บาท) | | | |
| ๔๗๘ | โครงการขยายเขตไฟฟ้า สายโคกสว่าง – ห้วยข่อย หมู่ที่ ๘ | เพื่อประชาชนมีไฟฟ้า ใช้ | ตามโครงการ | - | - | - | ๑๐๐,๐๐๐ | จำนวนโครงการ ที่เพิ่มขึ้น | ประชาชนมีไฟฟ้าใช้ในการ ดำรงชีพ | กองช่าง |
| ๔๗๙ | โครงการขยายเขตไฟฟ้า สายหลังโรงเรียนสงเป็ล้อย หมู่ที่ ๘ | เพื่อประชาชนมีไฟฟ้า ใช้ | ตามโครงการ | ๒๐๐,๐๐๐ | - | - | - | จำนวนโครงการ ที่เพิ่มขึ้น | ประชาชนมีไฟฟ้าใช้ในการ ดำรงชีพ | กองช่าง |
| ๔๘๐ | โครงการขยายเขตไฟฟ้าแรงต่ำ สายห้วยม่วง หมู่ที่ ๘ | เพื่อประชาชนมีไฟฟ้า ใช้ | ตามโครงการ | - | ๒๐๐,๐๐๐ | - | - | จำนวนโครงการ ที่เพิ่มขึ้น | ประชาชนมีไฟฟ้าใช้ในการ ดำรงชีพ | กองช่าง |
| ๔๘๑ | โครงการขยายเขตไฟฟ้า สายบ้าน นางคำปาย หมู่ที่ ๙ | เพื่อประชาชนมีไฟฟ้า ใช้ | ตามโครงการ | ๒๐๐,๐๐๐ | - | - | - | จำนวนโครงการ ที่เพิ่มขึ้น | ประชาชนมีไฟฟ้าใช้ในการ ดำรงชีพ | กองช่าง |
| ๔๘๒ | โครงการขยายเขตไฟฟ้า คุ้มบ้านแม่ปรีชา หมู่ที่ ๙ | เพื่อประชาชนมีไฟฟ้า ใช้ | ตามโครงการ | - | ๑๐๐,๐๐๐ | - | - | จำนวนโครงการ ที่เพิ่มขึ้น | ประชาชนมีไฟฟ้าใช้ในการ ดำรงชีพ | กองช่าง |
| ๔๘๓ | โครงการขยายเขตไฟฟ้า สายหนองเขี้ยว – สงเป็ล้อย หมู่ที่ ๙ | เพื่อประชาชนมีไฟฟ้า ใช้ | ตามโครงการ | - | - | - | ๒๐๐,๐๐๐ | จำนวนโครงการ ที่เพิ่มขึ้น | ประชาชนมีไฟฟ้าใช้ในการ ดำรงชีพ | กองช่าง |
| ๔๘๔ | โครงการขยายเขตไฟฟ้า สายบ้านตาอ่อม หมู่ที่ ๑๐ | เพื่อประชาชนมีไฟฟ้า ใช้ | ตามโครงการ | ๒๐๐,๐๐๐ | - | - | - | จำนวนโครงการ ที่เพิ่มขึ้น | ประชาชนมีไฟฟ้าใช้ในการ ดำรงชีพ | กองช่าง |
| ๔๘๕ | โครงการขยายเขตไฟฟ้า สายทางเข้าวัด หมู่ที่ ๑๐ | เพื่อประชาชนมีไฟฟ้า ใช้ | ตามโครงการ | - | ๒๐๐,๐๐๐ | - | - | จำนวนโครงการ ที่เพิ่มขึ้น | ประชาชนมีไฟฟ้าใช้ในการ ดำรงชีพ | กองช่าง |
| ๔๘๖ | โครงการขยายเขตไฟฟ้า สายบ้าน ยายเรียม หมู่ที่ ๑๐ | เพื่อประชาชนมีไฟฟ้า ใช้ | ตามโครงการ | - | - | ๑๐๐,๐๐๐ | - | จำนวนโครงการ ที่เพิ่มขึ้น | ประชาชนมีไฟฟ้าใช้ในการ ดำรงชีพ | กองช่าง |
| ๔๘๗ | โครงการขยายเขตไฟฟ้า สายบ้านผู้ใหญ่ – บ้านพ่อแฉม หมู่ที่ ๑๐ | เพื่อประชาชนมีไฟฟ้า ใช้ | ตามโครงการ | - | - | - | ๑๐๐,๐๐๐ | จำนวนโครงการ ที่เพิ่มขึ้น | ประชาชนมีไฟฟ้าใช้ในการ ดำรงชีพ | กองช่าง |
| ๔๘๘ | โครงการขยายเขตไฟฟ้า สายบ้านแม่ปือด – บ้านพ่อเจ หมู่ที่ ๑๐ | เพื่อประชาชนมีไฟฟ้า ใช้ | ตามโครงการ | ๑๐๐,๐๐๐ | - | - | - | จำนวนโครงการ ที่เพิ่มขึ้น | ประชาชนมีไฟฟ้าใช้ในการ ดำรงชีพ | กองช่าง |

๑.๑ แผนงานเคหะและชุมชน (ต่อ)

| ที่ | โครงการ | วัตถุประสงค์ | เป้าหมาย (ผลผลิตของ โครงการ) | งบประมาณและที่ผ่านมา | | | | ตัวชี้วัด (KPI) | ผลที่คาดว่าจะได้รับ | หน่วยงาน รับผิดชอบ หลัก |
|-----|---|----------------------------|------------------------------------|----------------------|---------------|---------------|---------------|------------------------------|-----------------------------------|-------------------------------|
| | | | | ๒๕๖๑ (บาท) | ๒๕๖๒ (บาท) | ๒๕๖๓ (บาท) | ๒๕๖๔ (บาท) | | | |
| ๔๘๙ | โครงการขยายเขตไฟฟ้า สายบ้านพ้อรุ่ง หมู่ที่ ๑๐ | เพื่อประชาชนมีไฟฟ้า ใช้ | ตามโครงการ | - | ๑๐๐,๐๐๐ | - | - | จำนวนโครงการ ที่เพิ่มขึ้น | ประชาชนมีไฟฟ้าใช้ในการ ดำรงชีพ | กองช่าง |
| ๔๙๐ | โครงการขยายเขตไฟฟ้า สายดงศาลเจ้า หมู่ที่ ๑๐ | เพื่อประชาชนมีไฟฟ้า ใช้ | ตามโครงการ | - | - | - | ๑๐๐,๐๐๐ | จำนวนโครงการ ที่เพิ่มขึ้น | ประชาชนมีไฟฟ้าใช้ในการ ดำรงชีพ | กองช่าง |
| ๔๙๑ | โครงการขยายเขตไฟฟ้าภายในหมู่บ้าน หมู่ที่ ๑๐ | เพื่อประชาชนมีไฟฟ้า ใช้ | ตามโครงการ | ๒๐๐,๐๐๐ | - | - | - | จำนวนโครงการ ที่เพิ่มขึ้น | ประชาชนมีไฟฟ้าใช้ในการ ดำรงชีพ | กองช่าง |
| ๔๙๒ | โครงการขยายเขตไฟฟ้า สายห้วยบง หมู่ที่ ๑๑ | เพื่อประชาชนมีไฟฟ้า ใช้ | ตามโครงการ | - | ๑๐๐,๐๐๐ | - | - | จำนวนโครงการ ที่เพิ่มขึ้น | ประชาชนมีไฟฟ้าใช้ในการ ดำรงชีพ | กองช่าง |
| ๔๙๓ | โครงการขยายเขตไฟฟ้า สายห้วยปูน หมู่ที่ ๑๑ | เพื่อประชาชนมีไฟฟ้า ใช้ | ตามโครงการ | - | - | ๑๐๐,๐๐๐ | - | จำนวนโครงการ ที่เพิ่มขึ้น | ประชาชนมีไฟฟ้าใช้ในการ ดำรงชีพ | กองช่าง |
| ๔๙๔ | โครงการขยายเขตไฟฟ้า สายห้วยปูน หมู่ที่ ๑๑ | เพื่อประชาชนมีไฟฟ้า ใช้ | ตามโครงการ | - | - | - | ๑๐๐,๐๐๐ | จำนวนโครงการ ที่เพิ่มขึ้น | ประชาชนมีไฟฟ้าใช้ในการ ดำรงชีพ | กองช่าง |
| ๔๙๕ | โครงการขยายเขตไฟฟ้า สายนาเหนือ คุ้มบ้านนายบุญฤดี - นางสมร หมู่ที่ ๑๒ | เพื่อประชาชนมีไฟฟ้า ใช้ | ตามโครงการ | ๑๐๐,๐๐๐ | - | - | - | จำนวนโครงการ ที่เพิ่มขึ้น | ประชาชนมีไฟฟ้าใช้ในการ ดำรงชีพ | กองช่าง |
| ๔๙๖ | โครงการขยายเขตไฟฟ้า สายห้วยลาด - ข้าเสี้ยว หมู่ที่ ๑๒ | เพื่อประชาชนมีไฟฟ้า ใช้ | ตามโครงการ | - | ๑๐๐,๐๐๐ | - | - | จำนวนโครงการ ที่เพิ่มขึ้น | ประชาชนมีไฟฟ้าใช้ในการ ดำรงชีพ | กองช่าง |
| ๔๙๗ | โครงการขยายเขตไฟฟ้า สายห้วยม่วง หมู่ที่ ๑๒ | เพื่อประชาชนมีไฟฟ้า ใช้ | ตามโครงการ | ๒๐๐,๐๐๐ | - | - | - | จำนวนโครงการ ที่เพิ่มขึ้น | ประชาชนมีไฟฟ้าใช้ในการ ดำรงชีพ | กองช่าง |
| ๔๙๘ | โครงการขยายเขตไฟฟ้าแรงต่ำ สายทางเข้าป่าช้า หมู่ที่ ๑๒ | เพื่อประชาชนมีไฟฟ้า ใช้ | ตามโครงการ | - | ๑๐๐,๐๐๐ | - | - | จำนวนโครงการ ที่เพิ่มขึ้น | ประชาชนมีไฟฟ้าใช้ในการ ดำรงชีพ | กองช่าง |
| ๔๙๙ | โครงการขยายเขตไฟฟ้าแรงต่ำ สายนาขอนแก่น หมู่ที่ ๑๒ | เพื่อประชาชนมีไฟฟ้า ใช้ | ตามโครงการ | - | - | ๑๐๐,๐๐๐ | - | จำนวนโครงการ ที่เพิ่มขึ้น | ประชาชนมีไฟฟ้าใช้ในการ ดำรงชีพ | กองช่าง |
| ๕๐๐ | โครงการขยายเขตไฟฟ้า สายบ้านนายศรีธรรณู หมู่ที่ ๑๓ | เพื่อประชาชนมีไฟฟ้า ใช้ | ตามโครงการ | ๑๐๐,๐๐๐ | - | - | - | จำนวนโครงการ ที่เพิ่มขึ้น | ประชาชนมีไฟฟ้าใช้ในการ ดำรงชีพ | กองช่าง |

๑.๑ แผนงานเคหะและชุมชน (ต่อ)

| ที่ | โครงการ | วัตถุประสงค์ | เป้าหมาย (ผลผลิตของ โครงการ) | งบประมาณและที่ผ่านมา | | | | ตัวชี้วัด (KPI) | ผลที่คาดว่าจะได้รับ | หน่วยงาน รับผิดชอบ หลัก |
|-----|---|----------------------------|------------------------------------|----------------------|---------------|---------------|---------------|------------------------------|-----------------------------------|-------------------------------|
| | | | | ๒๕๖๑ (บาท) | ๒๕๖๒ (บาท) | ๒๕๖๓ (บาท) | ๒๕๖๔ (บาท) | | | |
| ๕๐๑ | โครงการขยายเขตไฟฟ้า สายบ้านนางเทวี หมู่ที่ ๑๓ | เพื่อประชาชนมีไฟฟ้า ใช้ | ตามโครงการ | - | ๑๐๐,๐๐๐ | - | - | จำนวนโครงการ ที่เพิ่มขึ้น | ประชาชนมีไฟฟ้าใช้ในการ ดำรงชีพ | กองช่าง |
| ๕๐๒ | โครงการขยายเขตไฟฟ้า สายบ้านนายทรงวิทย์ หมู่ที่ ๑๓ | เพื่อประชาชนมีไฟฟ้า ใช้ | ตามโครงการ | - | - | - | ๑๐๐,๐๐๐ | จำนวนโครงการ ที่เพิ่มขึ้น | ประชาชนมีไฟฟ้าใช้ในการ ดำรงชีพ | กองช่าง |
| ๕๐๓ | โครงการขยายเขตไฟฟ้า สายนาสาว หมู่ที่ ๑๓ | เพื่อประชาชนมีไฟฟ้า ใช้ | ตามโครงการ | - | - | ๑๐๐,๐๐๐ | - | จำนวนโครงการ ที่เพิ่มขึ้น | ประชาชนมีไฟฟ้าใช้ในการ ดำรงชีพ | กองช่าง |
| ๕๐๔ | โครงการขยายเขตไฟฟ้า สายข้างวัด หมู่ที่ ๑๓ | เพื่อประชาชนมีไฟฟ้า ใช้ | ตามโครงการ | ๑๐๐,๐๐๐ | - | - | - | จำนวนโครงการ ที่เพิ่มขึ้น | ประชาชนมีไฟฟ้าใช้ในการ ดำรงชีพ | กองช่าง |
| ๕๐๕ | โครงการขยายเขตไฟฟ้า สายบ้าน นายออนสี หมู่ที่ ๑๔ | เพื่อประชาชนมีไฟฟ้า ใช้ | ตามโครงการ | ๑๐๐,๐๐๐ | - | - | - | จำนวนโครงการ ที่เพิ่มขึ้น | ประชาชนมีไฟฟ้าใช้ในการ ดำรงชีพ | กองช่าง |
| ๕๐๖ | โครงการขยายเขตไฟฟ้าแรงต่ำ สายทางไปเมรุ หมู่ที่ ๑๔ | เพื่อประชาชนมีไฟฟ้า ใช้ | ตามโครงการ | - | ๑๐๐,๐๐๐ | - | - | จำนวนโครงการ ที่เพิ่มขึ้น | ประชาชนมีไฟฟ้าใช้ในการ ดำรงชีพ | กองช่าง |
| ๕๐๗ | โครงการซ่อมแซมไฟฟ้าส่องสว่าง สะพาน บ้านกลาง หมู่ที่ ๑๔ | เพื่อประชาชนมีไฟฟ้า ใช้ | ตามโครงการ | ๑๐๐,๐๐๐ | - | - | - | จำนวนโครงการ ที่เพิ่มขึ้น | ประชาชนมีไฟฟ้าใช้ในการ ดำรงชีพ | กองช่าง |
| ๕๐๘ | โครงการขยายเขตไฟฟ้า สายโคกกลาง หมู่ที่ ๑๕ | เพื่อประชาชนมีไฟฟ้า ใช้ | ตามโครงการ | - | - | - | ๑๐๐,๐๐๐ | จำนวนโครงการ ที่เพิ่มขึ้น | ประชาชนมีไฟฟ้าใช้ในการ ดำรงชีพ | กองช่าง |
| ๕๐๙ | โครงการขยายเขตไฟฟ้า คุ้มบ้านนางเยี่ยมจิตต์ หมู่ที่ ๑๕ | เพื่อประชาชนมีไฟฟ้า ใช้ | ตามโครงการ | - | ๑๐๐,๐๐๐ | - | - | จำนวนโครงการ ที่เพิ่มขึ้น | ประชาชนมีไฟฟ้าใช้ในการ ดำรงชีพ | กองช่าง |
| ๕๑๐ | โครงการขยายเขตไฟฟ้า สายน้ำลึก หมู่ที่ ๑๕ | เพื่อประชาชนมีไฟฟ้า ใช้ | ตามโครงการ | ๒๐๐,๐๐๐ | - | - | - | จำนวนโครงการ ที่เพิ่มขึ้น | ประชาชนมีไฟฟ้าใช้ในการ ดำรงชีพ | กองช่าง |
| ๕๑๑ | โครงการขยายเขตไฟฟ้า ซอยไฮมิตร หมู่ที่ ๑๕ | เพื่อประชาชนมีไฟฟ้า ใช้ | ตามโครงการ | - | - | ๑๐๐,๐๐๐ | - | จำนวนโครงการ ที่เพิ่มขึ้น | ประชาชนมีไฟฟ้าใช้ในการ ดำรงชีพ | กองช่าง |

๑.๑ แผนงานเคหะและชุมชน (ต่อ)

| ที่ | โครงการ | วัตถุประสงค์ | เป้าหมาย (ผลผลิตของ โครงการ) | งบประมาณและที่ผ่านมา | | | | ตัวชี้วัด (KPI) | ผลที่คาดว่าจะได้รับ | หน่วยงาน รับผิดชอบ หลัก |
|-----|--|----------------------------|------------------------------------|----------------------|---------------|---------------|---------------|------------------------------|-----------------------------------|-------------------------------|
| | | | | ๒๕๖๑ (บาท) | ๒๕๖๒ (บาท) | ๒๕๖๓ (บาท) | ๒๕๖๔ (บาท) | | | |
| ๕๑๓ | โครงการขยายเขตไฟฟ้า สายบ้านผู้ช่วยอภิชัย หมู่ที่ ๑๕ | เพื่อประชาชนมีไฟฟ้า ใช้ | ตามโครงการ | - | - | - | ๑๐๐,๐๐๐ | จำนวนโครงการ ที่เพิ่มขึ้น | ประชาชนมีไฟฟ้าใช้ในการ ดำรงชีพ | กองช่าง |
| ๕๑๔ | โครงการขยายเขตไฟฟ้า ซอยบ้านนายณรงฤทธิ์ หมู่ที่ ๑๕ | เพื่อประชาชนมีไฟฟ้า ใช้ | ตามโครงการ | - | ๑๐๐,๐๐๐ | - | - | จำนวนโครงการ ที่เพิ่มขึ้น | ประชาชนมีไฟฟ้าใช้ในการ ดำรงชีพ | กองช่าง |
| ๕๑๕ | โครงการขยายเขตไฟฟ้า สายโคกกรุง หมู่ที่ ๑๕ | เพื่อประชาชนมีไฟฟ้า ใช้ | ตามโครงการ | - | - | - | ๑๐๐,๐๐๐ | จำนวนโครงการ ที่เพิ่มขึ้น | ประชาชนมีไฟฟ้าใช้ในการ ดำรงชีพ | กองช่าง |
| ๕๑๖ | โครงการขยายเขตไฟฟ้าภายในหมู่บ้าน หมู่ที่ ๑๕ | เพื่อประชาชนมีไฟฟ้า ใช้ | ตามโครงการ | ๒๐๐,๐๐๐ | - | - | - | จำนวนโครงการ ที่เพิ่มขึ้น | ประชาชนมีไฟฟ้าใช้ในการ ดำรงชีพ | กองช่าง |
| ๕๑๗ | โครงการขยายเขตไฟฟ้า สายห้วยน้ำเลา หมู่ที่ ๑๖ | เพื่อประชาชนมีไฟฟ้า ใช้ | ตามโครงการ | ๑๐๐,๐๐๐ | - | - | - | จำนวนโครงการ ที่เพิ่มขึ้น | ประชาชนมีไฟฟ้าใช้ในการ ดำรงชีพ | กองช่าง |
| ๕๑๘ | โครงการขยายเขตไฟฟ้า สายห้วยลาดขาว หมู่ที่ ๑๖ | เพื่อประชาชนมีไฟฟ้า ใช้ | ตามโครงการ | - | ๒๐๐,๐๐๐ | - | - | จำนวนโครงการ ที่เพิ่มขึ้น | ประชาชนมีไฟฟ้าใช้ในการ ดำรงชีพ | กองช่าง |
| ๕๑๙ | โครงการขยายขนาดหม้อแปลงไฟฟ้า ภายในพื้นที่ตำบลศิลา | เพื่อประชาชนมีไฟฟ้า ใช้ | ตามโครงการ | ๒๐๐,๐๐๐ | - | - | - | จำนวนโครงการ ที่เพิ่มขึ้น | ประชาชนมีไฟฟ้าใช้ในการ ดำรงชีพ | กองช่าง |
| ๕๒๐ | โครงการติดตั้งไฟฟ้าพลังงานแสงอาทิตย์ ภายในพื้นที่ตำบลศิลา | เพื่อประชาชนมีไฟฟ้า ใช้ | ตามโครงการ | ๒๐๐,๐๐๐ | - | - | - | จำนวนโครงการ ที่เพิ่มขึ้น | ประชาชนมีไฟฟ้าใช้ในการ ดำรงชีพ | กองช่าง |
| ๕๒๑ | โครงการติดตั้งไฟฟ้าส่องสว่าง ภายในพื้นที่ตำบลศิลา | เพื่อประชาชนมีไฟฟ้า ใช้ | ตามโครงการ | ๑๐๐,๐๐๐ | - | - | - | จำนวนโครงการ ที่เพิ่มขึ้น | ประชาชนมีไฟฟ้าใช้ในการ ดำรงชีพ | กองช่าง |
| ๕๒๒ | โครงการซ่อมแซมไฟฟ้าส่องสว่าง ภายในพื้นที่ตำบลศิลา | เพื่อประชาชนมีไฟฟ้า ใช้ | ตามโครงการ | ๑๐๐,๐๐๐ | - | - | - | จำนวนโครงการ ที่เพิ่มขึ้น | ประชาชนมีไฟฟ้าใช้ในการ ดำรงชีพ | กองช่าง |

รายละเอียดโครงการพัฒนา
แผนพัฒนาท้องถิ่นสี่ปี (พ.ศ.๒๕๖๑ - ๒๕๖๔)
สำหรับองค์กรปกครองส่วนท้องถิ่นดำเนินการ
องค์การบริหารส่วนตำบลศิลา

ก. ยุทธศาสตร์จังหวัด ที่ ๑ การเพิ่มมูลค่าการเกษตรโดยการส่งเสริมการเชื่อมโยงห่วงโซ่มูลค่า (ผลิต-อุตสาหกรรม-ค้าขาย-บริการ-ท่องเที่ยว)

ข. ยุทธศาสตร์การพัฒนาของ อปท. ในเขตจังหวัด ที่ ๒ การพัฒนาด้านเศรษฐกิจและการเกษตร

๑. ยุทธศาสตร์ที่ ๒ การพัฒนาด้านเศรษฐกิจ

๑.๑ แผนงานสังคมสงเคราะห์

| ที่ | โครงการ | วัตถุประสงค์ | เป้าหมาย (ผลผลิตของ โครงการ) | งบประมาณและที่ผ่านมา | | | | ตัวชี้วัด (KPI) | ผลที่คาดว่าจะได้รับ | หน่วยงาน รับผิดชอบ หลัก |
|-----|---|----------------------------|------------------------------------|----------------------|---------------|---------------|---------------|--------------------------|---|-------------------------------|
| | | | | ๒๕๖๑ (บาท) | ๒๕๖๒ (บาท) | ๒๕๖๓ (บาท) | ๒๕๖๔ (บาท) | | | |
| ๑ | โครงการสนับสนุนกลุ่มอาชีพจักสานตำบลศิลา | เพื่อสร้างอาชีพสร้างรายได้ | ตามโครงการ | ๓๐,๐๐๐ | ๓๐,๐๐๐ | ๓๐,๐๐๐ | ๓๐,๐๐๐ | จำนวนโครงการที่เพิ่มขึ้น | สร้างอาชีพ สร้างรายได้ สังคมเข้มแข็ง | กองสวัสดิการสังคม |
| ๒ | โครงการสนับสนุนกลุ่มอาชีพถักกระเป๋าตำบลศิลา | เพื่อสร้างอาชีพสร้างรายได้ | ตามโครงการ | ๓๐,๐๐๐ | ๓๐,๐๐๐ | ๓๐,๐๐๐ | ๓๐,๐๐๐ | จำนวนโครงการที่เพิ่มขึ้น | สร้างอาชีพ สร้างรายได้ สังคมเข้มแข็ง | กองสวัสดิการสังคม |
| ๓ | โครงการส่งเสริมกลุ่มอาชีพตัดเย็บเสื้อผ้า | เพื่อสร้างอาชีพสร้างรายได้ | ตามโครงการ | ๓๐,๐๐๐ | ๓๐,๐๐๐ | ๓๐,๐๐๐ | ๓๐,๐๐๐ | จำนวนโครงการที่เพิ่มขึ้น | สร้างอาชีพ สร้างรายได้ สังคมเข้มแข็ง | กองสวัสดิการสังคม |
| ๔ | โครงการส่งเสริมให้ความรู้กลุ่มเกษตรกรผู้ปลูกข้าวโพด | เพื่อสร้างอาชีพสร้างรายได้ | ตามโครงการ | ๓๐,๐๐๐ | - | - | - | จำนวนโครงการที่เพิ่มขึ้น | สร้างอาชีพ สร้างรายได้ สังคมเข้มแข็ง | กองสวัสดิการสังคม |
| ๕ | โครงการสนับสนุนกลุ่มอาชีพทำข้าวเกรียบ | เพื่อสร้างอาชีพสร้างรายได้ | ตามโครงการ | ๓๐,๐๐๐ | ๓๐,๐๐๐ | ๓๐,๐๐๐ | ๓๐,๐๐๐ | จำนวนโครงการที่เพิ่มขึ้น | สร้างอาชีพ สร้างรายได้ สังคมเข้มแข็ง | กองสวัสดิการสังคม |
| ๖ | โครงการฝึกอบรมให้ความรู้ด้านพันธุ์ข้าวเหนียว | เพื่อสร้างอาชีพสร้างรายได้ | ตามโครงการ | ๓๐,๐๐๐ | - | - | - | จำนวนโครงการที่เพิ่มขึ้น | สร้างอาชีพ สร้างรายได้ สังคมเข้มแข็ง | กองสวัสดิการสังคม |
| ๗ | โครงการฝึกอบรมให้ความรู้ด้านปศุสัตว์ | เพื่อสร้างอาชีพสร้างรายได้ | ตามโครงการ | ๓๐,๐๐๐ | - | - | - | จำนวนโครงการที่เพิ่มขึ้น | สร้างอาชีพ สร้างรายได้ สังคมเข้มแข็ง | กองสวัสดิการสังคม |
| ๘ | โครงการส่งเสริมกลุ่มอาชีพการผลิตไม้กวาดดอกแหม่ม | เพื่อสร้างอาชีพสร้างรายได้ | ตามโครงการ | ๓๐,๐๐๐ | ๓๐,๐๐๐ | ๓๐,๐๐๐ | ๓๐,๐๐๐ | จำนวนโครงการที่เพิ่มขึ้น | สร้างอาชีพ สร้างรายได้ สังคมเข้มแข็ง | กองสวัสดิการสังคม |

๑.๑ แผนงานสังคมสงเคราะห์ (ต่อ)

| ที่ | โครงการ | วัตถุประสงค์ | เป้าหมาย (ผลผลิตของ โครงการ) | งบประมาณและที่ผ่านมา | | | | ตัวชี้วัด (KPI) | ผลที่คาดว่าจะได้รับ | หน่วยงาน รับผิดชอบ หลัก |
|-----|--|--------------------------------|------------------------------------|----------------------|---------------|---------------|---------------|------------------------------|---|-------------------------------|
| | | | | ๒๕๖๑ (บาท) | ๒๕๖๒ (บาท) | ๒๕๖๓ (บาท) | ๒๕๖๔ (บาท) | | | |
| ๙ | โครงการสนับสนุนกลุ่มอาชีพทอผ้า | เพื่อสร้างอาชีพ สร้างรายได้ | ตามโครงการ | ๓๐,๐๐๐ | - | - | - | จำนวนโครงการ ที่เพิ่มขึ้น | สร้างอาชีพ สร้างรายได้ สังคมเข้มแข็ง | กองสวัสดิการ สังคม |
| ๑๐ | โครงการอบรมให้ความรู้ด้านการเลี้ยงไก่พื้นเมือง และไก่ไข่ | เพื่อสร้างอาชีพ สร้างรายได้ | ตามโครงการ | ๓๐,๐๐๐ | ๓๐,๐๐๐ | ๓๐,๐๐๐ | ๓๐,๐๐๐ | จำนวนโครงการ ที่เพิ่มขึ้น | สร้างอาชีพ สร้างรายได้ สังคมเข้มแข็ง | กองสวัสดิการ สังคม |
| ๑๑ | โครงการส่งเสริมกลุ่มเกษตรกรผู้ปลูกพริก | เพื่อสร้างอาชีพ สร้างรายได้ | ตามโครงการ | ๓๐,๐๐๐ | - | - | - | จำนวนโครงการ ที่เพิ่มขึ้น | สร้างอาชีพ สร้างรายได้ สังคมเข้มแข็ง | กองสวัสดิการ สังคม |
| ๑๒ | โครงการส่งเสริมกลุ่มเกษตรกรอินทรีย์ | เพื่อสร้างอาชีพ สร้างรายได้ | ตามโครงการ | ๓๐,๐๐๐ | - | - | - | จำนวนโครงการ ที่เพิ่มขึ้น | สร้างอาชีพ สร้างรายได้ สังคมเข้มแข็ง | กองสวัสดิการ สังคม |
| ๑๓ | โครงการสนับสนุนกลุ่มอาชีพเลี้ยงปลา | เพื่อสร้างอาชีพ สร้างรายได้ | ตามโครงการ | ๓๐,๐๐๐ | - | - | - | | สร้างอาชีพ สร้างรายได้ สังคมเข้มแข็ง | กองสวัสดิการ สังคม |
| ๑๔ | โครงการส่งเสริมการฝึกอบรมกลุ่มอาชีพสตรี | เพื่อสร้างอาชีพ สร้างรายได้ | ตามโครงการ | ๓๐,๐๐๐ | ๓๐,๐๐๐ | ๓๐,๐๐๐ | ๓๐,๐๐๐ | จำนวนโครงการ ที่เพิ่มขึ้น | สร้างอาชีพ สร้างรายได้ สังคมเข้มแข็ง | กองสวัสดิการ สังคม |
| ๑๕ | โครงการฝึกอบรมส่งเสริมการปลูกข้าวพันธุ์ใหม่ สำหรับพื้นที่เพาะปลูกตำบลศิลา | เพื่อสร้างอาชีพ สร้างรายได้ | ตามโครงการ | ๓๐,๐๐๐ | - | - | - | จำนวนโครงการ ที่เพิ่มขึ้น | สร้างอาชีพ สร้างรายได้ สังคมเข้มแข็ง | กองสวัสดิการ สังคม |
| ๑๖ | โครงการอบรมให้ความรู้เรื่องการปลูกมันสำปะหลัง | เพื่อสร้างอาชีพ สร้างรายได้ | ตามโครงการ | ๓๐,๐๐๐ | - | - | - | จำนวนโครงการ ที่เพิ่มขึ้น | สร้างอาชีพ สร้างรายได้ สังคมเข้มแข็ง | กองสวัสดิการ สังคม |
| ๑๗ | โครงการอบรมให้ความรู้เรื่องการแปรรูปมะขาม หวาน | เพื่อสร้างอาชีพ สร้างรายได้ | ตามโครงการ | ๓๐,๐๐๐ | ๓๐,๐๐๐ | ๓๐,๐๐๐ | ๓๐,๐๐๐ | จำนวนโครงการ ที่เพิ่มขึ้น | สร้างอาชีพ สร้างรายได้ สังคมเข้มแข็ง | กองสวัสดิการ สังคม |
| ๑๘ | โครงการส่งเสริมกลุ่มอาชีพช่างปูน ช่างไม้ | เพื่อสร้างอาชีพ สร้างรายได้ | ตามโครงการ | ๓๐,๐๐๐ | ๓๐,๐๐๐ | ๓๐,๐๐๐ | ๓๐,๐๐๐ | จำนวนโครงการ ที่เพิ่มขึ้น | สร้างอาชีพ สร้างรายได้ สังคมเข้มแข็ง | กองสวัสดิการ สังคม |
| ๑๙ | โครงการสนับสนุนกลุ่มแปรรูปผลผลิตทางการ เกษตร และวัตถุดิบธรรมชาติ ตำบลศิลา | เพื่อสร้างอาชีพ สร้างรายได้ | ตามโครงการ | ๑๐๐,๐๐๐ | - | - | - | จำนวนโครงการ ที่เพิ่มขึ้น | สร้างอาชีพ สร้างรายได้ สังคมเข้มแข็ง | กองสวัสดิการ สังคม |

๑.๑ แผนงานสังคมสงเคราะห์ (ต่อ)

| ที่ | โครงการ | วัตถุประสงค์ | เป้าหมาย (ผลผลิตของ โครงการ) | งบประมาณและที่ผ่านมา | | | | ตัวชี้วัด (KPI) | ผลที่คาดว่าจะได้รับ | หน่วยงาน รับผิดชอบ หลัก |
|-----|--|--------------------------------|------------------------------------|----------------------|---------------|---------------|---------------|------------------------------|---|-------------------------------|
| | | | | ๒๕๖๑ (บาท) | ๒๕๖๒ (บาท) | ๒๕๖๓ (บาท) | ๒๕๖๔ (บาท) | | | |
| ๒๐ | โครงการส่งเสริมสนับสนุนเศรษฐกิจชุมชน ตำบลศิลา | เพื่อสร้างอาชีพ สร้างรายได้ | ตามโครงการ | ๑๐๐,๐๐๐ | - | - | - | จำนวนโครงการ ที่เพิ่มขึ้น | สร้างอาชีพ สร้างรายได้ สังคมเข้มแข็ง | กองสวัสดิการ สังคม |
| ๒๑ | โครงการส่งเสริมสนับสนุนหัตถ์อาชีพด้านงานผ้า | เพื่อสร้างอาชีพ สร้างรายได้ | ตามโครงการ | ๓๐,๐๐๐ | ๓๐,๐๐๐ | ๓๐,๐๐๐ | ๓๐,๐๐๐ | จำนวนโครงการ ที่เพิ่มขึ้น | สร้างอาชีพ สร้างรายได้ สังคมเข้มแข็ง | กองสวัสดิการ สังคม |
| ๒๒ | โครงการส่งเสริมสนับสนุนพันธุ์ข้าวไร่ | เพื่อสร้างอาชีพ สร้างรายได้ | ตามโครงการ | ๓๐,๐๐๐ | ๓๐,๐๐๐ | ๓๐,๐๐๐ | ๓๐,๐๐๐ | จำนวนโครงการ ที่เพิ่มขึ้น | สร้างอาชีพ สร้างรายได้ สังคมเข้มแข็ง | กองสวัสดิการ สังคม |
| ๒๓ | โครงการส่งเสริมสนับสนุนพันธุ์ปลา | เพื่อสร้างอาชีพ สร้างรายได้ | ตามโครงการ | ๓๐,๐๐๐ | ๓๐,๐๐๐ | ๓๐,๐๐๐ | ๓๐,๐๐๐ | จำนวนโครงการ ที่เพิ่มขึ้น | สร้างอาชีพ สร้างรายได้ สังคมเข้มแข็ง | กองสวัสดิการ สังคม |
| ๒๔ | โครงการส่งเสริมร้านค้าชุมชนตำบลศิลา | เพื่อสร้างอาชีพ สร้างรายได้ | ตามโครงการ | ๑๐๐,๐๐๐ | - | - | - | จำนวนโครงการ ที่เพิ่มขึ้น | สร้างอาชีพ สร้างรายได้ สังคมเข้มแข็ง | กองสวัสดิการ สังคม |
| ๒๕ | โครงการส่งเสริมสนับสนุนเมล็ดพันธุ์ข้าวโพด | เพื่อสร้างอาชีพ สร้างรายได้ | ตามโครงการ | ๓๐,๐๐๐ | ๓๐,๐๐๐ | ๓๐,๐๐๐ | ๓๐,๐๐๐ | จำนวนโครงการ ที่เพิ่มขึ้น | สร้างอาชีพ สร้างรายได้ สังคมเข้มแข็ง | กองสวัสดิการ สังคม |
| ๒๖ | โครงการส่งเสริมสนับสนุนการใช้ปุ๋ยหมักชีวภาพ | เพื่อสร้างอาชีพ สร้างรายได้ | ตามโครงการ | ๓๐,๐๐๐ | - | - | - | จำนวนโครงการ ที่เพิ่มขึ้น | สร้างอาชีพ สร้างรายได้ สังคมเข้มแข็ง | กองสวัสดิการ สังคม |
| ๒๗ | โครงการอบรมให้ความรู้เรื่องการนวด แผนไทย | เพื่อสร้างอาชีพ สร้างรายได้ | ตามโครงการ | ๓๐,๐๐๐ | - | - | - | จำนวนโครงการ ที่เพิ่มขึ้น | สร้างอาชีพ สร้างรายได้ สังคมเข้มแข็ง | กองสวัสดิการ สังคม |
| ๒๘ | โครงการส่งเสริมการจัดการฟาร์มสัตว์ | เพื่อสร้างอาชีพ สร้างรายได้ | ตามโครงการ | ๓๐,๐๐๐ | - | - | - | จำนวนโครงการ ที่เพิ่มขึ้น | สร้างอาชีพ สร้างรายได้ สังคมเข้มแข็ง | กองสวัสดิการ สังคม |

**รายละเอียดโครงการพัฒนา
แผนพัฒนาท้องถิ่นสี่ปี (พ.ศ.๒๕๖๑ - ๒๕๖๔)
สำหรับองค์กรปกครองส่วนท้องถิ่นดำเนินการ
องค์การบริหารส่วนตำบลศิลา**

- ก. ยุทธศาสตร์จังหวัด ที่ ๔ ส่งเสริมสนับสนุนการเรียนรู้ สร้างความเข้มแข็งของชุมชน กลุ่มและประชาชนให้มีคุณภาพตามแนวทางเศรษฐกิจพอเพียง
- ข. ยุทธศาสตร์การพัฒนาของ อปท. ในเขตจังหวัด ที่ ๕ การพัฒนาด้านการส่งเสริมการศึกษา ศาสนา วัฒนธรรม ประเพณี การกีฬาและคุณภาพชีวิต
๑. ยุทธศาสตร์ที่ ๓ การพัฒนาด้านสาธารณสุขและอนามัย

๑.๑ แผนงานสาธารณสุข

| ที่ | โครงการ | วัตถุประสงค์ | เป้าหมาย (ผลผลิตของ โครงการ) | งบประมาณและที่ผ่านมา | | | | ตัวชี้วัด (KPI) | ผลที่คาดว่าจะได้รับ | หน่วยงาน รับผิดชอบหลัก |
|-----|--|---------------------------------|------------------------------------|----------------------|---------------|---------------|---------------|------------------------------|--------------------------------|---------------------------|
| | | | | ๒๕๖๑ (บาท) | ๒๕๖๒ (บาท) | ๒๕๖๓ (บาท) | ๒๕๖๔ (บาท) | | | |
| ๑ | โครงการปรับปรุง พัฒนา ภูมิทัศน์ ให้ปลอดภัยจาก แหล่งรังโรคต่างๆ | เพื่อสุขภาพอนามัย ของประชาชน | ตามโครงการ | ๑๐๐,๐๐๐ | ๑๐๐,๐๐๐ | ๑๐๐,๐๐๐ | ๑๐๐,๐๐๐ | จำนวนโครงการ ที่เพิ่มขึ้น | ประชาชนมีสุขภาพ อนามัยที่ดี | กองสาธารณสุข |
| ๒ | โครงการรณรงค์ส่งเสริมสุขภาพด้านสายตา ร่างกาย สำหรับผู้สูงอายุ | เพื่อสุขภาพอนามัย ของประชาชน | ตามโครงการ | ๕๐,๐๐๐ | - | - | - | จำนวนโครงการ ที่เพิ่มขึ้น | ประชาชนมีสุขภาพ อนามัยที่ดี | กองสาธารณสุข |
| ๓ | โครงการจัดหาตู้ยาและเวชภัณฑ์ยาสามัญประจำ หมู่บ้าน | เพื่อสุขภาพอนามัย ของประชาชน | ตามโครงการ | ๑๐๐,๐๐๐ | - | - | - | จำนวนโครงการ ที่เพิ่มขึ้น | ประชาชนมีสุขภาพ อนามัยที่ดี | กองสาธารณสุข |
| ๔ | โครงการจัดซื้อสารเคมีกำจัดแมลงวัน | เพื่อสุขภาพอนามัย ของประชาชน | ตามโครงการ | ๕๐,๐๐๐ | ๕๐,๐๐๐ | ๕๐,๐๐๐ | ๕๐,๐๐๐ | จำนวนโครงการ ที่เพิ่มขึ้น | ประชาชนมีสุขภาพ อนามัยที่ดี | กองสาธารณสุข |
| ๕ | โครงการส่งเสริมสุขภาพด้านทางกายภาพและ สุขภาพจิตของผู้สูงอายุ | เพื่อสุขภาพอนามัย ของประชาชน | ตามโครงการ | ๕๐,๐๐๐ | ๕๐,๐๐๐ | ๕๐,๐๐๐ | ๕๐,๐๐๐ | จำนวนโครงการ ที่เพิ่มขึ้น | ประชาชนมีสุขภาพ อนามัยที่ดี | กองสาธารณสุข |
| ๖ | โครงการส่งเสริมการตรวจสุขภาพประจำปีในกลุ่ม ที่ต้องเฝ้าระวังคัดกรองตามนโยบาย | เพื่อสุขภาพอนามัย ของประชาชน | ตามโครงการ | ๑๐๐,๐๐๐ | - | - | - | จำนวนโครงการ ที่เพิ่มขึ้น | ประชาชนมีสุขภาพ อนามัยที่ดี | กองสาธารณสุข |

๑.๑ แผนงานสาธารณสุข (ต่อ)

| ที่ | โครงการ | วัตถุประสงค์ | เป้าหมาย (ผลผลิตของ โครงการ) | งบประมาณและที่ผ่านมา | | | | ตัวชี้วัด (KPI) | ผลที่คาดว่าจะได้รับ | หน่วยงาน รับผิดชอบหลัก |
|-----|---|---------------------------------|------------------------------------|----------------------|---------------|---------------|---------------|------------------------------|--------------------------------|---------------------------|
| | | | | ๒๕๖๑ (บาท) | ๒๕๖๒ (บาท) | ๒๕๖๓ (บาท) | ๒๕๖๔ (บาท) | | | |
| ๗ | โครงการป้องกันและควบคุมโรคไข้เลือดออก กำจัด ลูกน้ำยุงลาย ตามหลักทฤษฎีของด้านสาธารณสุข งานควบคุมและป้องกันโรคติดต่อต่างๆ และกรณีที่มี มีโรคระบาดหรือพ่นรอรังมี ๓ ครั้ง/ปี | เพื่อสุขภาพอนามัย ของประชาชน | ตามโครงการ | ๑๐๐,๐๐๐ | ๑๐๐,๐๐๐ | ๑๐๐,๐๐๐ | ๑๐๐,๐๐๐ | จำนวนโครงการ ที่เพิ่มขึ้น | ประชาชนมีสุขภาพ อนามัยที่ดี | กองสาธารณสุข |
| ๘ | โครงการรณรงค์ป้องกันทางกายภาพ และทำลาย แหล่งเพาะพันธุ์ลูกน้ำยุงลาย | เพื่อสุขภาพอนามัย ของประชาชน | ตามโครงการ | ๕๐,๐๐๐ | ๕๐,๐๐๐ | ๕๐,๐๐๐ | ๕๐,๐๐๐ | จำนวนโครงการ ที่เพิ่มขึ้น | ประชาชนมีสุขภาพ อนามัยที่ดี | กองสาธารณสุข |
| ๙ | โครงการจัดหาวัสดุวิทยาศาสตร์หรือการแพทย์ วัคซีนป้องกันโรคต่างๆ ทราบเคลื่อนสารที่มีพิษ | เพื่อสุขภาพอนามัย ของประชาชน | ตามโครงการ | ๑๐๐,๐๐๐ | ๑๐๐,๐๐๐ | ๑๐๐,๐๐๐ | ๑๐๐,๐๐๐ | จำนวนโครงการ ที่เพิ่มขึ้น | ประชาชนมีสุขภาพ อนามัยที่ดี | กองสาธารณสุข |
| ๑๐ | โครงการฝึกอบรมการรณรงค์ป้องกันและบริหาร จัดการด้านการป้องกันโรคเอดส์ | เพื่อสุขภาพอนามัย ของประชาชน | ตามโครงการ | ๕๐,๐๐๐ | ๕๐,๐๐๐ | ๕๐,๐๐๐ | ๕๐,๐๐๐ | จำนวนโครงการ ที่เพิ่มขึ้น | ประชาชนมีสุขภาพ อนามัยที่ดี | กองสาธารณสุข |
| ๑๑ | โครงการจัดระบบการแพทย์ฉุกเฉิน | เพื่อสุขภาพอนามัย ของประชาชน | ตามโครงการ | ๒๐,๐๐๐ | ๒๐,๐๐๐ | ๒๐,๐๐๐ | ๒๐,๐๐๐ | จำนวนโครงการ ที่เพิ่มขึ้น | ประชาชนมีสุขภาพ อนามัยที่ดี | กองสาธารณสุข |
| ๑๒ | ส่งเสริมงานสาธารณสุขมูลฐาน ของอาสาสมัคร สาธารณสุขตำบลศิลา (อสม.) ในเขตตำบลศิลา | เพื่อสุขภาพอนามัย ของประชาชน | ตามโครงการ | ๕๐,๐๐๐ | - | - | - | จำนวนโครงการ ที่เพิ่มขึ้น | ประชาชนมีสุขภาพ อนามัยที่ดี | กองสาธารณสุข |
| ๑๓ | โครงการพัฒนาศักยภาพอาสาสมัครสาธารณสุข และภาคีเครือข่ายประชาชนผู้นำ ตำบลศิลา | เพื่อสุขภาพอนามัย ของประชาชน | ตามโครงการ | ๓๐,๐๐๐ | ๓๐,๐๐๐ | ๓๐,๐๐๐ | ๓๐,๐๐๐ | จำนวนโครงการ ที่เพิ่มขึ้น | ประชาชนมีสุขภาพ อนามัยที่ดี | กองสาธารณสุข |
| ๑๔ | โครงการก่อสร้างลานกีฬาเอนกประสงค์ ในพื้นที่ตำบลศิลา | เพื่อสุขภาพอนามัย ของประชาชน | ตามโครงการ | ๒๐๐,๐๐๐ | - | - | - | จำนวนโครงการ ที่เพิ่มขึ้น | ประชาชนมีสุขภาพ อนามัยที่ดี | กองสาธารณสุข |
| ๑๕ | โครงการจัดหาเครื่องออกกำลังกายประจำหมู่บ้าน ในพื้นที่ตำบลศิลา | เพื่อสุขภาพอนามัย ของประชาชน | ตามโครงการ | ๑๐๐,๐๐๐ | - | - | - | จำนวนโครงการ ที่เพิ่มขึ้น | ประชาชนมีสุขภาพ อนามัยที่ดี | กองสาธารณสุข |
| ๑๖ | โครงการสุขาภิบาลสถานประกอบการ ถูกระเบียบ ปลอดภัย | เพื่อสุขภาพอนามัย ของประชาชน | ตามโครงการ | ๓๐,๐๐๐ | - | - | - | จำนวนโครงการ ที่เพิ่มขึ้น | ประชาชนมีสุขภาพ อนามัยที่ดี | กองสาธารณสุข |
| ๑๗ | โครงการควบคุมและป้องกันโรคติดต่อ ได้แก่ ไข้เลือดออก ไข้หวัดใหญ่ ไข้หวัดนก โรคฉี่หนูและ อุจจาระร่วง โรคอุบัติใหม่ อุบัติซ้ำ อีโคไล | เพื่อสุขภาพอนามัย ของประชาชน | ตามโครงการ | ๕๐,๐๐๐ | ๕๐,๐๐๐ | ๕๐,๐๐๐ | ๕๐,๐๐๐ | จำนวนโครงการ ที่เพิ่มขึ้น | ประชาชนมีสุขภาพ อนามัยที่ดี | กองสาธารณสุข |

๑.๑ แผนงานสาธารณสุข (ต่อ)

| ที่ | โครงการ | วัตถุประสงค์ | เป้าหมาย (ผลผลิตของ โครงการ) | งบประมาณและที่ผ่านมา | | | | ตัวชี้วัด (KPI) | ผลที่คาดว่าจะได้รับ | หน่วยงาน รับผิดชอบหลัก |
|-----|---|---------------------------------|------------------------------------|----------------------|---------------|---------------|---------------|------------------------------|-------------------------------------|---------------------------|
| | | | | ๒๕๖๑ (บาท) | ๒๕๖๒ (บาท) | ๒๕๖๓ (บาท) | ๒๕๖๔ (บาท) | | | |
| ๑๘ | โครงการอบรมรณรงค์ป้องกันโรคเหนือความ คาดหมายในตำบล เช่น โรคไข้หวัดใหญ่สายพันธุ์ ใหม่ | เพื่อสุขภาพอนามัย ของประชาชน | ตามโครงการ | ๕๐,๐๐๐ | ๕๐,๐๐๐ | ๕๐,๐๐๐ | ๕๐,๐๐๐ | จำนวนโครงการ ที่เพิ่มขึ้น | ประชาชนมีสุขภาพ อนามัยที่ดี | กองสาธารณสุข |
| ๑๙ | โครงการอบรมอาสาสมัครผู้เฒ่าผู้แก่และภาคี เครือข่ายป้องกันและควบคุมโรค (ความรู้เรื่อง วัคซีนต่างๆ) | เพื่อสุขภาพอนามัย ของประชาชน | ตามโครงการ | ๓๐,๐๐๐ | - | - | - | จำนวนโครงการ ที่เพิ่มขึ้น | ประชาชนมีสุขภาพ อนามัยที่ดี | กองสาธารณสุข |
| ๒๐ | โครงการฝึกอบรมเชิงปฏิบัติการสุขภาพจิตกับ ประชาธิปไตย | เพื่อสุขภาพอนามัย ของประชาชน | ตามโครงการ | ๓๐,๐๐๐ | - | - | - | จำนวนโครงการ ที่เพิ่มขึ้น | ประชาชนมีสุขภาพ อนามัยที่ดี | กองสาธารณสุข |
| ๒๑ | โครงการจัดซื้อเครื่องแต่งกายเพื่อความปลอดภัยใน การปฏิบัติงานด้านสาธารณสุข | เพื่อการบริหารจัดการ ที่ดี | ตามโครงการ | ๓๐,๐๐๐ | ๓๐,๐๐๐ | ๓๐,๐๐๐ | ๓๐,๐๐๐ | จำนวนโครงการ ที่เพิ่มขึ้น | พนักงานมีความปลอดภัย จากเชื้อโรค | กองสาธารณสุข |
| ๒๒ | โครงการสนับสนุนโครงการ To Be Number One | เพื่อสุขภาพอนามัย ของประชาชน | ตามโครงการ | ๓๐,๐๐๐ | ๓๐,๐๐๐ | ๓๐,๐๐๐ | ๓๐,๐๐๐ | จำนวนโครงการ ที่เพิ่มขึ้น | ประชาชนมีสุขภาพ อนามัยที่ดี | กองสาธารณสุข |
| ๒๓ | โครงการจัดซื้อเครื่องพ่นหมอกควัน ละอองฝอยดีดรด | เพื่อสุขภาพอนามัย ของประชาชน | ตามโครงการ | ๑๐๐,๐๐๐ | - | - | - | จำนวนโครงการ ที่เพิ่มขึ้น | ประชาชนมีสุขภาพ อนามัยที่ดี | กองสาธารณสุข |
| ๒๔ | โครงการปรับปรุง พัฒนาระบบจัดการขยะและสิ่ง ปฏิกูล | เพื่อสุขภาพอนามัย ของประชาชน | ตามโครงการ | ๑๐๐,๐๐๐ | ๑๐๐,๐๐๐ | ๑๐๐,๐๐๐ | ๑๐๐,๐๐๐ | จำนวนโครงการ ที่เพิ่มขึ้น | ประชาชนมีสุขภาพ อนามัยที่ดี | กองสาธารณสุข |
| ๒๕ | โครงการจัดซื้อถุงดำบรรจุขยะ | เพื่อสุขภาพอนามัย ของประชาชน | ตามโครงการ | ๒๐,๐๐๐ | ๒๐,๐๐๐ | ๒๐,๐๐๐ | ๒๐,๐๐๐ | จำนวนโครงการ ที่เพิ่มขึ้น | การบริหารจัดการขยะดี ขึ้น | กองสาธารณสุข |
| ๒๖ | โครงการจัดซื้อถังขยะ | เพื่อสุขภาพอนามัย ของประชาชน | ตามโครงการ | ๖๐,๐๐๐ | - | - | - | จำนวนโครงการ ที่เพิ่มขึ้น | การบริหารจัดการขยะดี ขึ้น | กองสาธารณสุข |

๑.๑ แผนงานสาธารณสุข (ต่อ)

| ที่ | โครงการ | วัตถุประสงค์ | เป้าหมาย (ผลผลิตของ โครงการ) | งบประมาณและที่ผ่านมา | | | | ตัวชี้วัด (KPI) | ผลที่คาดว่าจะได้รับ | หน่วยงาน รับผิดชอบหลัก |
|-----|---|---------------------------------|------------------------------------|----------------------|---------------|---------------|---------------|------------------------------|------------------------------|---------------------------|
| | | | | ๒๕๖๑ (บาท) | ๒๕๖๒ (บาท) | ๒๕๖๓ (บาท) | ๒๕๖๔ (บาท) | | | |
| ๒๗ | โครงการปรับปรุง ซ่อมแซมถังขยะ | เพื่อสุขภาพอนามัย ของประชาชน | ตามโครงการ | ๕๐,๐๐๐ | ๕๐,๐๐๐ | ๕๐,๐๐๐ | ๕๐,๐๐๐ | จำนวนโครงการ ที่เพิ่มขึ้น | การบริหารจัดการขยะดี ขึ้น | กองสาธารณสุข |
| ๒๘ | โครงการกำจัดวัชพืชคลอง หนอง บึง และสระน้ำ และสิ่งแฉะ | เพื่อสิ่งแวดล้อมที่ดี | ตามโครงการ | ๕๐,๐๐๐ | ๕๐,๐๐๐ | ๕๐,๐๐๐ | ๕๐,๐๐๐ | จำนวนโครงการ ที่เพิ่มขึ้น | การบริหารจัดการขยะดี ขึ้น | กองสาธารณสุข |
| ๒๙ | โครงการอบรมส่งเสริมให้ประชาชน ทิ้งขยะ / แยกขยะให้เป็นที่ และนำกลับมาใช้ใหม่ได้ | เพื่อสิ่งแวดล้อมที่ดี | ตามโครงการ | ๕๐,๐๐๐ | ๕๐,๐๐๐ | ๕๐,๐๐๐ | ๕๐,๐๐๐ | จำนวนโครงการ ที่เพิ่มขึ้น | การบริหารจัดการขยะดี ขึ้น | กองสาธารณสุข |
| ๓๐ | โครงการก่อสร้างเตาเผาขยะ | เพื่อจัดการระบบขยะ | ตามโครงการ | ๕๐๐,๐๐๐ | - | - | - | จำนวนโครงการ ที่เพิ่มขึ้น | การบริหารจัดการขยะดี ขึ้น | กองสาธารณสุข |

๑.๒ แผนงานงบกลาง

| ที่ | โครงการ | วัตถุประสงค์ | เป้าหมาย (ผลผลิตของ โครงการ) | งบประมาณและที่ผ่านมา | | | | ตัวชี้วัด (KPI) | ผลที่คาดว่าจะได้รับ | หน่วยงาน รับผิดชอบหลัก |
|-----|---|---------------------------------|------------------------------------|----------------------|---------------|---------------|---------------|------------------------------|--------------------------------|---------------------------|
| | | | | ๒๕๖๑ (บาท) | ๒๕๖๒ (บาท) | ๒๕๖๓ (บาท) | ๒๕๖๔ (บาท) | | | |
| ๑ | สมทบกองทุนหลักประกันสุขภาพพื้นที่ตำบลศิลา ร้อยละ ๔๕ (กองทุนหลักประกันสุขภาพ อบต. ศิลา) จากยอดจำนวนประชากรต่อหัว/ต่อคน | เพื่อสุขภาพอนามัย ของประชาชน | ตามโครงการ | ๑๖๐,๐๐๐ | ๑๖๐,๐๐๐ | ๑๖๐,๐๐๐ | ๑๖๐,๐๐๐ | จำนวนโครงการ ที่เพิ่มขึ้น | ประชาชนมีสุขภาพ อนามัยที่ดี | กองสาธารณสุข |

**รายละเอียดโครงการพัฒนา
แผนพัฒนาท้องถิ่นสี่ปี (พ.ศ.๒๕๖๑ - ๒๕๖๔)
สำหรับองค์กรปกครองส่วนท้องถิ่นดำเนินการ
องค์การบริหารส่วนตำบลศิลา**

- ก. ยุทธศาสตร์จังหวัด ที่ ๔ ส่งเสริมสนับสนุนการเรียนรู้ สร้างความเข้มแข็งของชุมชน กลุ่มและประชาชนให้มีคุณภาพตามแนวทางเศรษฐกิจพอเพียง
- ข. ยุทธศาสตร์การพัฒนาของ อปท. ในเขตจังหวัด ยุทธศาสตร์ที่ ๕ การพัฒนาด้านการส่งเสริมการศึกษา ศาสนา วัฒนธรรม ประเพณี การกีฬาและคุณภาพชีวิต
๑. ยุทธศาสตร์ที่ ๔ การพัฒนาทางการศึกษา ศาสนา ประเพณี วัฒนธรรม

๑.๑ แผนงานการศึกษา

| ที่ | โครงการ | วัตถุประสงค์ | เป้าหมาย (ผลผลิตของ โครงการ) | งบประมาณและที่ผ่านมา | | | | ตัวชี้วัด (KPI) | ผลที่คาดว่าจะได้รับ | หน่วยงาน รับผิดชอบ หลัก |
|-----|--|-----------------------|------------------------------------|----------------------|---------------|---------------|---------------|------------------------------|--|-------------------------------|
| | | | | ๒๕๖๑ (บาท) | ๒๕๖๒ (บาท) | ๒๕๖๓ (บาท) | ๒๕๖๔ (บาท) | | | |
| ๑ | โครงการจ้างเหมารถรับส่งเด็กอนุบาลและปฐมวัย ศูนย์พัฒนาเด็กเล็ก | เพื่อส่งเสริมการศึกษา | ตามโครงการ | ๓๕๐,๐๐๐ | ๓๕๐,๐๐๐ | ๓๕๐,๐๐๐ | ๓๕๐,๐๐๐ | จำนวนโครงการ ที่เพิ่มขึ้น | นักเรียนมีความสะดวกใน การเดินทางมาเรียน | กองการศึกษา |
| ๒ | โครงการอาหารกลางวัน ศูนย์พัฒนาเด็กเล็ก | เพื่อส่งเสริมการศึกษา | ตามโครงการ | ๗๐๐,๐๐๐ | ๗๐๐,๐๐๐ | ๗๐๐,๐๐๐ | ๗๐๐,๐๐๐ | จำนวนโครงการ ที่เพิ่มขึ้น | นักเรียนมีอาหารบริโภคครบ ๕ หมู่ | กองการศึกษา |
| ๓ | โครงการอาหารเสริม (นม) ศูนย์พัฒนาเด็กเล็ก | เพื่อส่งเสริมการศึกษา | ตามโครงการ | ๗๐๐,๐๐๐ | ๗๐๐,๐๐๐ | ๗๐๐,๐๐๐ | ๗๐๐,๐๐๐ | จำนวนโครงการ ที่เพิ่มขึ้น | นักเรียนมีสุขภาพดีขึ้น | กองการศึกษา |
| ๔ | โครงการจัดงานส่งเสริมกิจกรรมวันเด็กแห่งชาติ | เพื่อส่งเสริมการศึกษา | ตามโครงการ | ๑๐๐,๐๐๐ | ๑๐๐,๐๐๐ | ๑๐๐,๐๐๐ | ๑๐๐,๐๐๐ | จำนวนโครงการ ที่เพิ่มขึ้น | นักเรียนมีความสุขและ เรียนรู้ดีขึ้น | กองการศึกษา |
| ๕ | โครงการจัดซื้อวัสดุ อุปกรณ์การเรียนการสอน ศูนย์พัฒนาเด็กเล็ก | เพื่อส่งเสริมการศึกษา | ตามโครงการ | ๑๕๐,๐๐๐ | ๑๕๐,๐๐๐ | ๑๕๐,๐๐๐ | ๑๕๐,๐๐๐ | จำนวนโครงการ ที่เพิ่มขึ้น | นักเรียนมีแหล่งเรียนรู้ เพิ่มขึ้น | กองการศึกษา |
| ๖ | โครงการจัดซื้อครุภัณฑ์การศึกษา สำหรับศูนย์ พัฒนาเด็กเล็ก | เพื่อส่งเสริมการศึกษา | ตามโครงการ | ๑๐๐,๐๐๐ | ๑๐๐,๐๐๐ | ๑๐๐,๐๐๐ | ๑๐๐,๐๐๐ | จำนวนโครงการที่ เพิ่มขึ้น | นักเรียนมีแหล่งเรียนรู้ เพิ่มขึ้น | กองการศึกษา |
| ๗ | โครงการจัดงานวันแม่แห่งชาติ | เพื่อส่งเสริมการศึกษา | ตามโครงการ | ๕,๐๐๐ | ๕,๐๐๐ | ๕,๐๐๐ | ๕,๐๐๐ | จำนวนโครงการ ที่เพิ่มขึ้น | นักเรียนได้แสดงออกถึงความ รักแก่แม่ | กองการศึกษา |

๑.๑ แผนงานการศึกษา (ต่อ)

| ที่ | โครงการ | วัตถุประสงค์ | เป้าหมาย (ผลผลิตของ โครงการ) | งบประมาณและที่ผ่านมา | | | | ตัวชี้วัด (KPI) | ผลที่คาดว่าจะได้รับ | หน่วยงาน รับผิดชอบ หลัก |
|-----|---|-----------------------|------------------------------------|----------------------|---------------|---------------|---------------|--------------------------|--|-------------------------------|
| | | | | ๒๕๖๑ (บาท) | ๒๕๖๒ (บาท) | ๒๕๖๓ (บาท) | ๒๕๖๔ (บาท) | | | |
| ๘ | โครงการจัดซื้อสื่อการเรียนการสอน สำหรับศูนย์พัฒนาเด็กเล็ก อบต.ศิลา และศูนย์พัฒนาเด็กเล็กบ้านวังกันหวด | เพื่อส่งเสริมการศึกษา | ตามโครงการ | ๑๐๐,๐๐๐ | ๑๐๐,๐๐๐ | ๑๐๐,๐๐๐ | ๑๐๐,๐๐๐ | จำนวนโครงการที่เพิ่มขึ้น | นักเรียน มีแหล่งเรียนรู้เพิ่มขึ้น | กองการศึกษา |
| ๙ | โครงการจัดงานวันปัจฉิมนิเทศ ศูนย์พัฒนาเด็กเล็ก อบต.ศิลา และศูนย์พัฒนาเด็กเล็กบ้านวังกันหวด | เพื่อส่งเสริมการศึกษา | ตามโครงการ | ๕,๐๐๐ | ๕,๐๐๐ | ๕,๐๐๐ | ๕,๐๐๐ | จำนวนโครงการที่เพิ่มขึ้น | นักเรียน มีแหล่งเรียนรู้เพิ่มขึ้น | กองการศึกษา |
| ๑๐ | โครงการจัดงานไหว้ครู ศูนย์พัฒนาเด็กเล็ก อบต.ศิลา และศูนย์พัฒนาเด็กเล็กบ้านวังกันหวด | เพื่อส่งเสริมการศึกษา | ตามโครงการ | ๕,๐๐๐ | ๕,๐๐๐ | ๕,๐๐๐ | ๕,๐๐๐ | จำนวนโครงการที่เพิ่มขึ้น | นักเรียนได้แสดงออกถึงความเคารพครู | กองการศึกษา |
| ๑๑ | โครงการช่วยเหลือเด็กด้อยโอกาสแต่เรียนดี | เพื่อส่งเสริมการศึกษา | ตามโครงการ | ๑๐,๐๐๐ | - | - | - | จำนวนโครงการที่เพิ่มขึ้น | นักเรียนมีคุณภาพชีวิตที่ดี | กองการศึกษา |
| ๑๒ | โครงการก่อสร้างสถานที่อ่านหนังสือพิมพ์และศูนย์รวมความรู้จากหนังสือประจำหมู่บ้าน | เพื่อส่งเสริมการศึกษา | ตามโครงการ | ๑๐๐,๐๐๐ | - | - | - | จำนวนโครงการที่เพิ่มขึ้น | ประชาชนมีแหล่งเรียนรู้เพิ่มขึ้น | กองการศึกษา |
| ๑๓ | โครงการจัดหาหนังสือพิมพ์ประจำหมู่บ้าน | เพื่อส่งเสริมการศึกษา | ตามโครงการ | ๕๐,๐๐๐ | ๕๐,๐๐๐ | ๕๐,๐๐๐ | ๕๐,๐๐๐ | จำนวนโครงการที่เพิ่มขึ้น | ประชาชนมีแหล่งเรียนรู้เพิ่มขึ้น | กองการศึกษา |
| ๑๔ | โครงการจัดหาหนังสือเพื่อการอ่าน | เพื่อส่งเสริมการศึกษา | ตามโครงการ | ๓๐,๐๐๐ | ๓๐,๐๐๐ | ๓๐,๐๐๐ | ๓๐,๐๐๐ | จำนวนโครงการที่เพิ่มขึ้น | ประชาชนมีแหล่งเรียนรู้เพิ่มขึ้น | กองการศึกษา |
| ๑๕ | โครงการอินเทอร์เน็ตประจำตำบล องค์การบริหารส่วนตำบลศิลา | เพื่อส่งเสริมการศึกษา | ตามโครงการ | ๒๐,๐๐๐ | ๒๐,๐๐๐ | ๒๐,๐๐๐ | ๒๐,๐๐๐ | จำนวนโครงการที่เพิ่มขึ้น | ประชาชนมีแหล่งเรียนรู้เพิ่มขึ้น | กองการศึกษา |
| ๑๖ | โครงการอบรมผู้นำเด็กและเยาวชน ในเขตตำบลศิลา | เพื่อส่งเสริมการศึกษา | ตามโครงการ | ๒๐,๐๐๐ | - | - | - | จำนวนโครงการที่เพิ่มขึ้น | ประชาชนมีคุณภาพชีวิตที่ดี มีแหล่งเรียนรู้เพิ่มขึ้น | กองการศึกษา |
| ๑๗ | โครงการสนับสนุนส่งเสริมด้านการศึกษา | เพื่อส่งเสริมการศึกษา | ตามโครงการ | ๕๐,๐๐๐ | - | - | - | จำนวนโครงการที่เพิ่มขึ้น | ประชาชนมีคุณภาพชีวิตที่ดี มีแหล่งเรียนรู้เพิ่มขึ้น | กองการศึกษา |
| ๑๘ | โครงการจัดหาเครื่องเล่นสนามศูนย์พัฒนาเด็กเล็ก | เพื่อส่งเสริมการศึกษา | ตามโครงการ | ๑๐๐,๐๐๐ | - | - | - | จำนวนโครงการที่เพิ่มขึ้น | นักเรียน มีแหล่งเรียนรู้เพิ่มขึ้น | กองการศึกษา |

๑.๑ แผนงานการศึกษา (ต่อ)

| ที่ | โครงการ | วัตถุประสงค์ | เป้าหมาย (ผลผลิตของ โครงการ) | งบประมาณและที่ผ่านมา | | | | ตัวชี้วัด (KPI) | ผลที่คาดว่าจะได้รับ | หน่วยงาน รับผิดชอบ หลัก |
|-----|--|----------------------------|------------------------------------|----------------------|---------------|---------------|---------------|--------------------------|--|-------------------------------|
| | | | | ๒๕๖๑ (บาท) | ๒๕๖๒ (บาท) | ๒๕๖๓ (บาท) | ๒๕๖๔ (บาท) | | | |
| ๑๙ | โครงการปรับปรุงภูมิทัศน์ ศูนย์พัฒนาเด็กเล็ก อบต.ศิลา และศูนย์พัฒนาเด็กเล็กบ้านวังกันหวด | เพื่อส่งเสริมระบบการจัดการ | ตามโครงการ | ๑๐๐,๐๐๐ | - | - | - | จำนวนโครงการที่เพิ่มขึ้น | การอำนวยความสะดวกแก่ประชาชนเพิ่มมากขึ้น | กองการศึกษา |
| ๒๐ | โครงการปรับปรุง ซ่อมแซม ศูนย์พัฒนาเด็กเล็ก อบต.ศิลา และศูนย์พัฒนาเด็กเล็กบ้านวังกันหวด | เพื่อส่งเสริมการศึกษา | ตามโครงการ | ๑๐๐,๐๐๐ | - | - | - | จำนวนโครงการที่เพิ่มขึ้น | การอำนวยความสะดวกแก่ประชาชนเพิ่มมากขึ้น | กองการศึกษา |
| ๒๑ | โครงการซ่อมแซมเครื่องเล่นสนามเด็กเล่น ศูนย์พัฒนาเด็กเล็ก อบต.ศิลา และศูนย์พัฒนาเด็กเล็กบ้านวังกันหวด | เพื่อส่งเสริมการศึกษา | ตามโครงการ | ๑๐๐,๐๐๐ | - | - | - | จำนวนโครงการที่เพิ่มขึ้น | นักเรียน มีแหล่งเรียนรู้เพิ่มขึ้น | กองการศึกษา |
| ๒๒ | โครงการส่งเสริมศูนย์การเรียนรู้เกษตรพอเพียง | เพื่อส่งเสริมการศึกษา | ตามโครงการ | ๑๐,๐๐๐ | ๑๐,๐๐๐ | ๑๐,๐๐๐ | ๑๐,๐๐๐ | จำนวนโครงการที่เพิ่มขึ้น | ประชาชนมีคุณภาพชีวิตที่ดี มีแหล่งเรียนรู้เพิ่มขึ้น | กองการศึกษา |

๑.๒ แผนงานการศาสนา วัฒนธรรมและนันทนาการ

| ที่ | โครงการ | วัตถุประสงค์ | เป้าหมาย (ผลผลิตของ โครงการ) | งบประมาณและที่ผ่านมา | | | | ตัวชี้วัด (KPI) | ผลที่คาดว่าจะได้รับ | หน่วยงาน รับผิดชอบหลัก |
|-----|--|--|------------------------------------|----------------------|---------------|---------------|---------------|------------------------------|--|---------------------------|
| | | | | ๒๕๖๑ (บาท) | ๒๕๖๒ (บาท) | ๒๕๖๓ (บาท) | ๒๕๖๔ (บาท) | | | |
| ๑ | โครงการฝึกซ้อมและส่งเสริมเรือเข้าร่วมการแข่งขันงานประเพณีแข่งเรือยาวอำเภอห่มเกล้าจังหวัดชัยภูมิ พระราชทานสมเด็จพระเทพรัตนราชสุดาฯ สยามบรมราชกุมารี ประจำปี | เพื่ออนุรักษ์วัฒนธรรม ขนบธรรมเนียมประเพณี | ตามโครงการ | ๒๐๐,๐๐๐ | ๒๐๐,๐๐๐ | ๒๐๐,๐๐๐ | ๒๐๐,๐๐๐ | จำนวนโครงการ ที่เพิ่มขึ้น | เกิดความสามัคคี โปร่งใส เพิ่มมากขึ้น | กองการศึกษา |
| ๒ | โครงการเข้าร่วมงานวัฒนธรรมไทหล่มขนมเส้น ห่มเกล้า ประจำปี | เพื่ออนุรักษ์วัฒนธรรม ขนบธรรมเนียมประเพณี | ตามโครงการ | ๕๐,๐๐๐ | ๕๐,๐๐๐ | ๕๐,๐๐๐ | ๕๐,๐๐๐ | จำนวนโครงการ ที่เพิ่มขึ้น | เกิดความสามัคคี โปร่งใส เพิ่มมากขึ้น | กองการศึกษา |
| ๓ | โครงการอบรมธรรมะแก่พนักงาน และเจ้าหน้าที่ องค์การบริหารส่วนตำบลศิลา | เพื่ออนุรักษ์วัฒนธรรม ขนบธรรมเนียมประเพณี | ตามโครงการ | ๑๐,๐๐๐ | ๑๐,๐๐๐ | ๑๐,๐๐๐ | ๑๐,๐๐๐ | จำนวนโครงการ ที่เพิ่มขึ้น | ผู้เข้ารับการอบรมมีจิตสำนึก ที่ดีในการดำรงตนทำงาน | กองการศึกษา |
| ๔ | โครงการวันผู้สูงอายุเนื่องในงานประเพณีสงกรานต์ และวันผู้สูงอายุ | เพื่ออนุรักษ์วัฒนธรรม ขนบธรรมเนียมประเพณี | ตามโครงการ | ๕๐,๐๐๐ | ๕๐,๐๐๐ | ๕๐,๐๐๐ | ๕๐,๐๐๐ | จำนวนโครงการ ที่เพิ่มขึ้น | ได้อนุรักษ์วัฒนธรรม ขนบธรรมเนียมประเพณี | กองการศึกษา |
| ๕ | โครงการสืบสานประเพณีแห่เทียนเข้าพรรษา | เพื่ออนุรักษ์วัฒนธรรม ขนบธรรมเนียมประเพณี | ตามโครงการ | ๕๐,๐๐๐ | ๕๐,๐๐๐ | ๕๐,๐๐๐ | ๕๐,๐๐๐ | จำนวนโครงการ ที่เพิ่มขึ้น | ได้อนุรักษ์วัฒนธรรม ขนบธรรมเนียมประเพณี | กองการศึกษา |
| ๖ | โครงการสืบสานงานประเพณีลอยกระทง ตำบล ศิลา | เพื่ออนุรักษ์วัฒนธรรม ขนบธรรมเนียมประเพณี | ตามโครงการ | ๒๐๐,๐๐๐ | - | - | - | จำนวนโครงการ ที่เพิ่มขึ้น | ได้อนุรักษ์วัฒนธรรม ขนบธรรมเนียมประเพณี | กองการศึกษา |
| ๗ | โครงการสืบสานงานบรรพชาสามเณร ภาคฤดูร้อน | เพื่ออนุรักษ์วัฒนธรรม ขนบธรรมเนียมประเพณี | ตามโครงการ | ๓๐,๐๐๐ | - | - | - | จำนวนโครงการ ที่เพิ่มขึ้น | ได้อนุรักษ์วัฒนธรรม ขนบธรรมเนียมประเพณี | กองการศึกษา |
| ๘ | โครงการสืบสานงานประเพณีบุญบั้งไฟ ตำบลศิลา | เพื่ออนุรักษ์วัฒนธรรม ขนบธรรมเนียมประเพณี | ตามโครงการ | ๓๐,๐๐๐ | - | - | - | จำนวนโครงการ ที่เพิ่มขึ้น | ได้อนุรักษ์วัฒนธรรม ขนบธรรมเนียมประเพณี | กองการศึกษา |
| ๙ | โครงการสืบสานประเพณีสืบชะตา แม่น้ำป่าสัก | เพื่ออนุรักษ์วัฒนธรรม ขนบธรรมเนียมประเพณี | ตามโครงการ | ๓๐,๐๐๐ | - | - | - | จำนวนโครงการ ที่เพิ่มขึ้น | ได้อนุรักษ์วัฒนธรรม ขนบธรรมเนียมประเพณี | กองการศึกษา |
| ๑๐ | โครงการสืบสานงานประเพณีท้องถิ่น ในพื้นที่ตำบลศิลา | เพื่ออนุรักษ์วัฒนธรรม ขนบธรรมเนียมประเพณี | ตามโครงการ | ๓๐,๐๐๐ | ๓๐,๐๐๐ | ๓๐,๐๐๐ | ๓๐,๐๐๐ | จำนวนโครงการ ที่เพิ่มขึ้น | ได้อนุรักษ์วัฒนธรรม ขนบธรรมเนียมประเพณี | กองการศึกษา |

๑.๒ แผนงานการศาสนา วัฒนธรรมและนันทนาการ (ต่อ)

| ที่ | โครงการ | วัตถุประสงค์ | เป้าหมาย (ผลผลิตของ โครงการ) | งบประมาณและที่ผ่านมา | | | | ตัวชี้วัด (KPI) | ผลที่คาดว่าจะได้รับ | หน่วยงาน รับผิดชอบหลัก |
|-----|---|--|------------------------------------|----------------------|---------------|---------------|---------------|------------------------------|--|---------------------------|
| | | | | ๒๕๖๑ (บาท) | ๒๕๖๒ (บาท) | ๒๕๖๓ (บาท) | ๒๕๖๔ (บาท) | | | |
| ๑๑ | โครงการจัดงานวันสำคัญทางศาสนา | เพื่ออนุรักษ์วัฒนธรรม ขนบธรรมเนียมประเพณี | ตามโครงการ | ๓๐,๐๐๐ | ๓๐,๐๐๐ | ๓๐,๐๐๐ | ๓๐,๐๐๐ | จำนวนโครงการ ที่เพิ่มขึ้น | ได้อนุรักษ์วัฒนธรรม ขนบธรรมเนียมประเพณี | สำนักปลัด กองการศึกษา |
| ๑๒ | โครงการค่ายเยาวชนส่งเสริมคุณธรรมนำพา ประชาธิปไตยและการเลือกตั้ง | เพื่ออนุรักษ์วัฒนธรรม ประชาธิปไตย | ตามโครงการ | ๑๐,๐๐๐ | - | - | - | จำนวนโครงการ ที่เพิ่มขึ้น | ได้อนุรักษ์วัฒนธรรม ขนบธรรมเนียมประเพณี | กองการศึกษา |
| ๑๓ | โครงการส่งเสริมสนับสนุนสภาวัฒนธรรมตำบลศิลา | เพื่ออนุรักษ์วัฒนธรรม ขนบธรรมเนียมประเพณี | ตามโครงการ | ๑๐,๐๐๐ | - | - | - | จำนวนโครงการ ที่เพิ่มขึ้น | ได้อนุรักษ์วัฒนธรรม ขนบธรรมเนียมประเพณี | กองการศึกษา |
| ๑๔ | โครงการล้อมรั้วด้วยครอบครัว ล้อมรั้วด้วย คุณธรรมสังคมดีมีสุข | เพื่อส่งเสริมความสุข สถาบันครอบครัว | ตามโครงการ | ๑๐,๐๐๐ | - | - | - | จำนวนโครงการ ที่เพิ่มขึ้น | ได้อนุรักษ์วัฒนธรรม ขนบธรรมเนียมประเพณี | กองการศึกษา |
| ๑๕ | โครงการส่งเสริมสนับสนุนกลุ่มดนตรีพื้นบ้าน ตำบลศิลา | เพื่ออนุรักษ์วัฒนธรรม ขนบธรรมเนียมประเพณี | ตามโครงการ | ๑๐,๐๐๐ | - | - | - | จำนวนโครงการ ที่เพิ่มขึ้น | ได้อนุรักษ์วัฒนธรรม ขนบธรรมเนียมประเพณี | กองการศึกษา |
| ๑๖ | โครงการเข้าร่วมแข่งขันกีฬาท้องถิ่นสัมพันธ์ วันท้องถิ่นไทย อำเภอห้วยเม็ก | เพื่อสุขภาพอนามัย ของประชาชน | ตามโครงการ | ๑๐,๐๐๐ | - | - | - | จำนวนโครงการ ที่เพิ่มขึ้น | ประชาชนมีสุขภาพอนามัย ที่ดี | กองการศึกษาฯ |
| ๑๗ | โครงการเข้าร่วมแข่งขันกีฬาท้องถิ่นสัมพันธ์ วันท้องถิ่นไทย จังหวัดเพชรบูรณ์ | เพื่อสุขภาพอนามัย ของประชาชน | ตามโครงการ | ๑๐,๐๐๐ | - | - | - | จำนวนโครงการ ที่เพิ่มขึ้น | ประชาชนมีสุขภาพอนามัย ที่ดี | กองการศึกษาฯ |
| ๑๘ | โครงการจัดหาวัสดุกีฬาสำหรับเยาวชนประชาชน ทั่วไปภายในตำบลศิลา | เพื่อสุขภาพอนามัย ของประชาชน | ตามโครงการ | ๑๐๐,๐๐๐ | - | - | - | จำนวนโครงการ ที่เพิ่มขึ้น | ประชาชนมีสุขภาพอนามัย ที่ดี | กองการศึกษาฯ |
| ๑๙ | โครงการแข่งขันกีฬาเยาวชน ด่านยาเสพติดตำบล ศิลา | เพื่อสุขภาพอนามัย ของประชาชน | ตามโครงการ | ๓๐๐,๐๐๐ | ๓๐๐,๐๐๐ | ๓๐๐,๐๐๐ | ๓๐๐,๐๐๐ | จำนวนโครงการ ที่เพิ่มขึ้น | ประชาชนมีสุขภาพอนามัย ที่ดี | กองการศึกษาฯ |

รายละเอียดโครงการพัฒนา
แผนพัฒนาท้องถิ่นสี่ปี (พ.ศ.๒๕๖๑ - ๒๕๖๔)
สำหรับองค์กรปกครองส่วนท้องถิ่นดำเนินการ
องค์การบริหารส่วนตำบลศิลา

- ก. ยุทธศาสตร์จังหวัด ที่ ๒ การเร่งรัดการบริหารจัดการทรัพยากรธรรมชาติและสิ่งแวดล้อม
- ข. ยุทธศาสตร์การพัฒนาของ อปท. ในเขตจังหวัด ที่ ๔ การพัฒนาด้านธรรมชาติและสิ่งแวดล้อม
๑. ยุทธศาสตร์ที่ ๕ การพัฒนาด้านทรัพยากรธรรมชาติและสิ่งแวดล้อม
- ๑.๑ แผนงานบริหารบริหารงานทั่วไป

| ที่ | โครงการ | วัตถุประสงค์ | เป้าหมาย (ผลผลิตของ โครงการ) | งบประมาณและที่ผ่านมา | | | | ตัวชี้วัด (KPI) | ผลที่คาดว่าจะได้รับ | หน่วยงาน รับผิดชอบหลัก |
|-----|--|-----------------------------------|------------------------------------|----------------------|---------------|---------------|---------------|------------------------------|------------------------------------|---------------------------|
| | | | | ๒๕๖๑ (บาท) | ๒๕๖๒ (บาท) | ๒๕๖๓ (บาท) | ๒๕๖๔ (บาท) | | | |
| ๑ | โครงการอนุรักษ์ป่าชุมชนในตำบลศิลา | เพื่ออนุรักษ์ ทรัพยากรธรรมชาติ | ตามโครงการของ อบต.ศิลา | ๓๐,๐๐๐ | ๓๐,๐๐๐ | ๓๐,๐๐๐ | ๓๐,๐๐๐ | จำนวนโครงการ ที่เพิ่มขึ้น | ได้การอนุรักษ์ ทรัพยากรธรรมชาติ | สำนักปลัด |
| ๒ | โครงการปลูกป่าชุมชนในพื้นที่ตำบลศิลา ตามแนวพระราชดำริ | เพื่ออนุรักษ์ ทรัพยากรธรรมชาติ | ตามโครงการของ อบต.ศิลา | ๓๐,๐๐๐ | ๓๐,๐๐๐ | ๓๐,๐๐๐ | ๓๐,๐๐๐ | จำนวนโครงการ ที่เพิ่มขึ้น | ได้การอนุรักษ์ ทรัพยากรธรรมชาติ | สำนักปลัด |
| ๓ | โครงการรณรงค์รักษาป่าไม้ แม่น้ำ ลำคลอง | เพื่ออนุรักษ์ ทรัพยากรธรรมชาติ | ตามโครงการของ อบต.ศิลา | ๓๐,๐๐๐ | ๓๐,๐๐๐ | ๓๐,๐๐๐ | ๓๐,๐๐๐ | จำนวนโครงการ ที่เพิ่มขึ้น | ได้การอนุรักษ์ ทรัพยากรธรรมชาติ | สำนักปลัด |
| ๔ | โครงการสำรวจแนวเขตที่สาธารณะ | เพื่ออนุรักษ์ ทรัพยากรธรรมชาติ | ตามโครงการของ อบต.ศิลา | ๑๐๐,๐๐๐ | - | - | - | จำนวนโครงการ ที่เพิ่มขึ้น | ได้การอนุรักษ์ ทรัพยากรธรรมชาติ | สำนักปลัด |
| ๕ | โครงการก่อสร้างแนวเขตที่สาธารณะ | เพื่ออนุรักษ์ ทรัพยากรธรรมชาติ | ตามโครงการของ อบต.ศิลา | ๑๐๐,๐๐๐ | - | - | - | จำนวนโครงการ ที่เพิ่มขึ้น | ได้การอนุรักษ์ ทรัพยากรธรรมชาติ | สำนักปลัด |
| ๖ | โครงการสนับสนุนดูแลรักษาทรัพยากรธรรมชาติและสิ่งแวดล้อม | เพื่ออนุรักษ์ ทรัพยากรธรรมชาติ | ตามโครงการของ อบต.ศิลา | ๓๐,๐๐๐ | ๓๐,๐๐๐ | ๓๐,๐๐๐ | ๓๐,๐๐๐ | จำนวนโครงการ ที่เพิ่มขึ้น | ได้การอนุรักษ์ ทรัพยากรธรรมชาติ | สำนักปลัด |

๑.๑ แผนงานบริหารงานทั่วไป (ต่อ)

| ที่ | โครงการ | วัตถุประสงค์ | เป้าหมาย (ผลผลิตของ โครงการ) | งบประมาณและที่ผ่านมา | | | | ตัวชี้วัด (KPI) | ผลที่คาดว่าจะได้รับ | หน่วยงาน รับผิดชอบหลัก |
|-----|---|-----------------------------------|------------------------------------|----------------------|---------------|---------------|---------------|------------------------------|------------------------------------|---------------------------|
| | | | | ๒๕๖๑ (บาท) | ๒๕๖๒ (บาท) | ๒๕๖๓ (บาท) | ๒๕๖๔ (บาท) | | | |
| ๗ | โครงการปรับปรุงระบบนิเวศ ต้นน้ำลำธาร | เพื่ออนุรักษ์ ทรัพยากรธรรมชาติ | ตามโครงการของ อบต.ศิลา | ๓๐,๐๐๐ | ๓๐,๐๐๐ | ๓๐,๐๐๐ | ๓๐,๐๐๐ | จำนวนโครงการ ที่เพิ่มขึ้น | ได้การอนุรักษ์ ทรัพยากรธรรมชาติ | สำนักปลัด |
| ๘ | โครงการก่อสร้างฝายกั้นน้ำ ภายในพื้นที่ตำบลศิลา | เพื่ออนุรักษ์ ทรัพยากรธรรมชาติ | ตามโครงการของ อบต.ศิลา | ๕๐,๐๐๐ | ๕๐,๐๐๐ | ๕๐,๐๐๐ | ๕๐,๐๐๐ | จำนวนโครงการ ที่เพิ่มขึ้น | ได้การอนุรักษ์ ทรัพยากรธรรมชาติ | สำนักปลัด |
| ๙ | โครงการอนุรักษ์ต้นน้ำป่าสัก | เพื่อความสะอาดใน การคมนาคม | ตามโครงการของ อบต.ศิลา | ๓๐,๐๐๐ | ๓๐,๐๐๐ | ๓๐,๐๐๐ | ๓๐,๐๐๐ | จำนวนโครงการ ที่เพิ่มขึ้น | ได้การอนุรักษ์ ทรัพยากรธรรมชาติ | สำนักปลัด |
| ๑๐ | โครงการส่งเสริมการปลูกพืชแบบขั้นบันได | เพื่ออนุรักษ์ ทรัพยากรธรรมชาติ | ตามโครงการของ อบต.ศิลา | ๓๐,๐๐๐ | ๓๐,๐๐๐ | ๓๐,๐๐๐ | ๓๐,๐๐๐ | จำนวนโครงการ ที่เพิ่มขึ้น | ได้การอนุรักษ์ ทรัพยากรธรรมชาติ | สำนักปลัด |
| ๑๑ | โครงการอันเนื่องมาจากพระราชดำริ | เพื่อความสะอาดใน การคมนาคม | ตามโครงการของ อบต.ศิลา | ๓๐,๐๐๐ | ๓๐,๐๐๐ | ๓๐,๐๐๐ | ๓๐,๐๐๐ | จำนวนโครงการ ที่เพิ่มขึ้น | ได้การอนุรักษ์ ทรัพยากรธรรมชาติ | สำนักปลัด |
| ๑๒ | โครงการสร้างจิตสำนึกการอนุรักษ์พืชผักพื้นเมือง และสัตว์ป่า | เพื่อความสะอาดใน การคมนาคม | ตามโครงการของ อบต.ศิลา | ๓๐,๐๐๐ | - | - | - | จำนวนโครงการ ที่เพิ่มขึ้น | ได้การอนุรักษ์ ทรัพยากรธรรมชาติ | สำนักปลัด |
| ๑๓ | โครงการปลูกต้นไม้สองข้างถนน และที่สาธารณะ | เพื่ออนุรักษ์ ทรัพยากรธรรมชาติ | ตามโครงการของ อบต.ศิลา | ๓๐,๐๐๐ | ๓๐,๐๐๐ | ๓๐,๐๐๐ | ๓๐,๐๐๐ | จำนวนโครงการ ที่เพิ่มขึ้น | ได้การอนุรักษ์ ทรัพยากรธรรมชาติ | สำนักปลัด |
| ๑๔ | โครงการก่อสร้างสวนสาธารณะและสวนหย่อม | เพื่อความสะอาดใน การคมนาคม | ตามโครงการของ อบต.ศิลา | ๑๐๐,๐๐๐ | - | - | - | จำนวนโครงการ ที่เพิ่มขึ้น | ได้การอนุรักษ์ ทรัพยากรธรรมชาติ | สำนักปลัด |
| ๑๕ | โครงการปลูกหญ้าแฝกป้องกันตลิ่งพัง | เพื่ออนุรักษ์ ทรัพยากรธรรมชาติ | ตามโครงการของ อบต.ศิลา | ๓๐,๐๐๐ | ๓๐,๐๐๐ | ๓๐,๐๐๐ | ๓๐,๐๐๐ | จำนวนโครงการ ที่เพิ่มขึ้น | ได้การอนุรักษ์ ทรัพยากรธรรมชาติ | สำนักปลัด |
| ๑๖ | โครงการตัดหญ้าสองข้างทางถนน | เพื่ออนุรักษ์ ทรัพยากรธรรมชาติ | ตามโครงการของ อบต.ศิลา | ๓๐,๐๐๐ | ๓๐,๐๐๐ | ๓๐,๐๐๐ | ๓๐,๐๐๐ | จำนวนโครงการ ที่เพิ่มขึ้น | ได้การอนุรักษ์ ทรัพยากรธรรมชาติ | สำนักปลัด |

๑.๑ แผนงานบริหารงานทั่วไป (ต่อ)

| ที่ | โครงการ | วัตถุประสงค์ | เป้าหมาย (ผลผลิตของ โครงการ) | งบประมาณและที่ผ่านมา | | | | ตัวชี้วัด (KPI) | ผลที่คาดว่าจะได้รับ | หน่วยงาน รับผิดชอบหลัก |
|-----|--|-----------------------------------|------------------------------------|----------------------|---------------|---------------|---------------|------------------------------|------------------------------------|---------------------------|
| | | | | ๒๕๖๑ (บาท) | ๒๕๖๒ (บาท) | ๒๕๖๓ (บาท) | ๒๕๖๔ (บาท) | | | |
| ๑๗ | โครงการจัดหาพันธุ์ไม้เศรษฐกิจสำหรับพื้นที่ เพาะปลูกตำบลศิลา | เพื่ออนุรักษ์ ทรัพยากรธรรมชาติ | ตามโครงการของ อบต.ศิลา | ๓๐,๐๐๐ | - | - | - | จำนวนโครงการ ที่เพิ่มขึ้น | ได้การอนุรักษ์ ทรัพยากรธรรมชาติ | กองสวัสดิการ สังคม |
| ๑๘ | โครงการสนับสนุนอาสาสมัครอนุรักษ์สิ่งแวดล้อม หมู่บ้าน | เพื่อความสะดวกใน การคมนาคม | ตามโครงการของ อบต.ศิลา | ๓๐,๐๐๐ | ๓๐,๐๐๐ | ๓๐,๐๐๐ | ๓๐,๐๐๐ | จำนวนโครงการ ที่เพิ่มขึ้น | ได้การอนุรักษ์ ทรัพยากรธรรมชาติ | กองสวัสดิการ สังคม |
| ๑๙ | โครงการปรับปรุงภูมิทัศน์และรักษาความสะอาดใน เขตตำบลศิลา | เพื่ออนุรักษ์ ทรัพยากรธรรมชาติ | ตามโครงการของ อบต.ศิลา | ๑๐๐,๐๐๐ | - | - | - | จำนวนโครงการ ที่เพิ่มขึ้น | ได้การอนุรักษ์ ทรัพยากรธรรมชาติ | กองสวัสดิการ สังคม |
| ๒๐ | โครงการปรับปรุงภูมิทัศน์ภายในองค์กร | เพื่อความสะดวกใน การคมนาคม | ตามโครงการของ อบต.ศิลา | ๕๐,๐๐๐ | - | - | - | จำนวนโครงการ ที่เพิ่มขึ้น | ได้การอนุรักษ์ ทรัพยากรธรรมชาติ | กองสวัสดิการ สังคม |
| ๒๑ | โครงการจัดซื้อกระสอบบรรจุทราย สำหรับทำฝาย กันน้ำ | เพื่อความสะดวกใน การคมนาคม | ตามโครงการของ อบต.ศิลา | ๕๐,๐๐๐ | - | - | - | จำนวนโครงการ ที่เพิ่มขึ้น | ได้การอนุรักษ์ ทรัพยากรธรรมชาติ | กองสวัสดิการ สังคม |
| ๒๒ | โครงการก่อสร้างกำแพงกันตลิ่งฝั่งพื้นที่ตำบล ศิลา | เพื่อความสะดวกใน การคมนาคม | ตามโครงการของ อบต.ศิลา | ๑๐๐,๐๐๐ | - | - | - | จำนวนโครงการ ที่เพิ่มขึ้น | ได้การอนุรักษ์ ทรัพยากรธรรมชาติ | กองช่าง |

**รายละเอียดโครงการพัฒนา
แผนพัฒนาท้องถิ่นสี่ปี (พ.ศ.๒๕๖๑ - ๒๕๖๔)
สำหรับองค์กรปกครองส่วนท้องถิ่นดำเนินการ
องค์การบริหารส่วนตำบลศิลา**

- ก. ยุทธศาสตร์จังหวัด ที่ ๔ ส่งเสริมสนับสนุนการเรียนรู้ สร้างความเข้มแข็งของชุมชน กลุ่มและประชาชนให้มีคุณภาพตามแนวทางเศรษฐกิจพอเพียง
- ข. ยุทธศาสตร์การพัฒนาของ อปท. ในเขตจังหวัด ที่ ๕ การพัฒนาด้านการส่งเสริมการศึกษา ศาสนา วัฒนธรรม ประเพณี การกีฬาและคุณภาพชีวิต
๑. ยุทธศาสตร์ที่ ๖ การพัฒนาด้านคุณภาพชีวิตและสังคม

๑.๑ แผนงานสังคมสงเคราะห์

| ที่ | โครงการ | วัตถุประสงค์ | เป้าหมาย (ผลผลิตของ โครงการ) | งบประมาณและที่ผ่านมา | | | | ตัวชี้วัด (KPI) | ผลที่คาดว่าจะได้รับ | หน่วยงาน รับผิดชอบหลัก |
|-----|--|----------------------------|------------------------------------|----------------------|---------------|---------------|---------------|--------------------------|-------------------------------|---------------------------|
| | | | | ๒๕๖๑ (บาท) | ๒๕๖๒ (บาท) | ๒๕๖๓ (บาท) | ๒๕๖๔ (บาท) | | | |
| ๑ | โครงการฝึกอบรมอาชีพระยะสั้น ให้แก่ เด็ก สตรี ผู้สูงอายุ ผู้พิการ ผู้ด้อยโอกาส และผู้ติดเชื่อเอคส์ | เพื่อสร้างอาชีพสร้างรายได้ | ตามโครงการ | ๑๐๐,๐๐๐ | ๑๐๐,๐๐๐ | ๑๐๐,๐๐๐ | ๑๐๐,๐๐๐ | จำนวนโครงการที่เพิ่มขึ้น | ประชาชนมีคุณภาพชีวิตที่ดีขึ้น | กองสวัสดิการสังคม |
| ๒ | โครงการส่งเสริมพัฒนาคุณภาพชีวิตเด็กและเยาวชน | เพื่อสร้างอาชีพสร้างรายได้ | ตามโครงการ | ๓๐,๐๐๐ | ๓๐,๐๐๐ | ๓๐,๐๐๐ | ๓๐,๐๐๐ | จำนวนโครงการที่เพิ่มขึ้น | ประชาชนมีคุณภาพชีวิตที่ดีขึ้น | กองสวัสดิการสังคม |
| ๓ | โครงการส่งเสริมการเรียนรู้เพื่อพัฒนาชุมชนแบบเศรษฐกิจพอเพียง | เพื่อสร้างอาชีพสร้างรายได้ | ตามโครงการ | ๓๐,๐๐๐ | - | - | - | จำนวนโครงการที่เพิ่มขึ้น | ประชาชนมีคุณภาพชีวิตที่ดีขึ้น | กองสวัสดิการสังคม |
| ๔ | โครงการจัดกระบวนการเรียนรู้ผลิตภัณฑ์ในครัวเรือนและผลิตภัณฑ์สมุนไพรในการดูแลสุขภาพสำหรับผู้สูงอายุ ผู้พิการ | เพื่อสร้างอาชีพสร้างรายได้ | ตามโครงการ | ๓๐,๐๐๐ | ๓๐,๐๐๐ | ๓๐,๐๐๐ | ๓๐,๐๐๐ | จำนวนโครงการที่เพิ่มขึ้น | ประชาชนมีคุณภาพชีวิตที่ดีขึ้น | กองสวัสดิการสังคม |
| ๕ | โครงการอาสาสมัครดูแลและผู้สูงอายุ ผู้พิการที่บ้าน | เพื่อสร้างอาชีพสร้างรายได้ | ตามโครงการ | ๓๐,๐๐๐ | ๓๐,๐๐๐ | ๓๐,๐๐๐ | ๓๐,๐๐๐ | จำนวนโครงการที่เพิ่มขึ้น | ประชาชนมีคุณภาพชีวิตที่ดีขึ้น | กองสวัสดิการสังคม |
| ๖ | โครงการฝึกอบรมเพิ่มศักยภาพกลุ่มสตรีตำบลศิลา | เพื่อสร้างอาชีพสร้างรายได้ | ตามโครงการ | ๕๐,๐๐๐ | ๕๐,๐๐๐ | ๕๐,๐๐๐ | ๕๐,๐๐๐ | จำนวนโครงการที่เพิ่มขึ้น | ประชาชนมีคุณภาพชีวิตที่ดีขึ้น | กองสวัสดิการสังคม |

๑.๑ แผนงานสังคมสงเคราะห์ (ต่อ)

| ที่ | โครงการ | วัตถุประสงค์ | เป้าหมาย (ผลผลิตของ โครงการ) | งบประมาณและที่ผ่านมา | | | | ตัวชี้วัด (KPI) | ผลที่คาดว่าจะได้รับ | หน่วยงาน รับผิดชอบหลัก |
|-----|--|---------------------------------------|------------------------------------|----------------------|---------------|---------------|---------------|--------------------------|-------------------------------|---------------------------|
| | | | | ๒๕๖๑ (บาท) | ๒๕๖๒ (บาท) | ๒๕๖๓ (บาท) | ๒๕๖๔ (บาท) | | | |
| ๗ | โครงการสนับสนุนการดำเนินงานตามหลักปรัชญาเศรษฐกิจพอเพียง | เพื่อให้ประชาชนมีคุณภาพชีวิตที่ดีขึ้น | ตามโครงการ | ๓๐,๐๐๐ | ๓๐,๐๐๐ | ๓๐,๐๐๐ | ๓๐,๐๐๐ | จำนวนโครงการที่เพิ่มขึ้น | ประชาชนมีคุณภาพชีวิตที่ดีขึ้น | กองสวัสดิการสังคม |
| ๘ | โครงการก่อสร้างศาลาเอนกประสงค์ในพื้นที่ตำบลศิลา | เพื่อให้ประชาชนมีคุณภาพชีวิตที่ดีขึ้น | ตามโครงการ | ๑๐๐,๐๐๐ | - | - | - | จำนวนโครงการที่เพิ่มขึ้น | ประชาชนมีคุณภาพชีวิตที่ดีขึ้น | กองช่าง |
| ๙ | โครงการติดตั้ง ปรับปรุง ซ่อมแซม หอกระจายข่าว และ ระบบกระจายเสียง | เพื่อให้ประชาชนมีคุณภาพชีวิตที่ดีขึ้น | ตามโครงการ | ๑๐๐,๐๐๐ | - | - | - | จำนวนโครงการที่เพิ่มขึ้น | ประชาชนมีคุณภาพชีวิตที่ดีขึ้น | กองช่าง |
| ๑๐ | โครงการแผ่นดินธรรมแผ่นดินทอง | เพื่อให้ประชาชนมีคุณภาพชีวิตที่ดีขึ้น | ตามโครงการ | ๓๐,๐๐๐ | ๓๐,๐๐๐ | ๓๐,๐๐๐ | ๓๐,๐๐๐ | จำนวนโครงการที่เพิ่มขึ้น | ประชาชนมีคุณภาพชีวิตที่ดีขึ้น | กองสวัสดิการสังคม |
| ๑๑ | โครงการส่งเสริมการค้าเงินงานศูนย์บริการผู้สูงอายุ | เพื่อให้ประชาชนมีคุณภาพชีวิตที่ดีขึ้น | ตามโครงการ | ๓๐,๐๐๐ | ๓๐,๐๐๐ | ๓๐,๐๐๐ | ๓๐,๐๐๐ | จำนวนโครงการที่เพิ่มขึ้น | ประชาชนมีคุณภาพชีวิตที่ดีขึ้น | กองสวัสดิการสังคม |
| ๑๒ | โครงการส่งเสริมการค้าเงินงานศูนย์บริการคนพิการ | เพื่อให้ประชาชนมีคุณภาพชีวิตที่ดีขึ้น | ตามโครงการ | ๓๐,๐๐๐ | ๓๐,๐๐๐ | ๓๐,๐๐๐ | ๓๐,๐๐๐ | จำนวนโครงการที่เพิ่มขึ้น | ประชาชนมีคุณภาพชีวิตที่ดีขึ้น | กองสวัสดิการสังคม |
| ๑๓ | โครงการจัดตั้งศูนย์พัฒนาครอบครัวในชุมชน | เพื่อให้ประชาชนมีคุณภาพชีวิตที่ดีขึ้น | ตามโครงการ | ๓๐,๐๐๐ | - | - | - | จำนวนโครงการที่เพิ่มขึ้น | ประชาชนมีคุณภาพชีวิตที่ดีขึ้น | กองสวัสดิการสังคม |
| ๑๔ | โครงการช่วยเหลือผู้ด้อยโอกาส | เพื่อให้ประชาชนมีคุณภาพชีวิตที่ดีขึ้น | ผู้ด้อยโอกาส ในเขตตำบลศิลา | ๓๐,๐๐๐ | ๓๐,๐๐๐ | ๓๐,๐๐๐ | ๓๐,๐๐๐ | จำนวนโครงการที่เพิ่มขึ้น | ประชาชนมีคุณภาพชีวิตที่ดีขึ้น | กองสวัสดิการสังคม |
| ๑๕ | โครงการกองทุนสวัสดิการชุมชน | เพื่อให้ประชาชนมีคุณภาพชีวิตที่ดีขึ้น | ตามโครงการ | ๑๐๐,๐๐๐ | - | - | - | จำนวนโครงการที่เพิ่มขึ้น | ประชาชนมีคุณภาพชีวิตที่ดีขึ้น | กองสวัสดิการสังคม |
| ๑๖ | โครงการส่งเสริมอาชีพและธุรกิจชุมชน | เพื่อให้ประชาชนมีคุณภาพชีวิตที่ดีขึ้น | ตามโครงการ | ๑๐๐,๐๐๐ | - | - | - | จำนวนโครงการที่เพิ่มขึ้น | ประชาชนมีคุณภาพชีวิตที่ดีขึ้น | กองสวัสดิการสังคม |
| ๑๗ | โครงการจัดซื้อเต็นท์ โต๊ะ เก้าอี้ เครื่องครัว พัดลมชนิดขาตั้ง | เพื่อให้ประชาชนมีคุณภาพชีวิตที่ดีขึ้น | ตามโครงการ | ๑๐๐,๐๐๐ | - | - | - | จำนวนโครงการที่เพิ่มขึ้น | ประชาชนมีคุณภาพชีวิตที่ดีขึ้น | กองสวัสดิการสังคม |

๑.๑ แผนงานสังคมสงเคราะห์ (ต่อ)

| ที่ | โครงการ | วัตถุประสงค์ | เป้าหมาย (ผลผลิตของ โครงการ) | งบประมาณและที่ผ่านมา | | | | ตัวชี้วัด (KPI) | ผลที่คาดว่าจะได้รับ | หน่วยงาน รับผิดชอบหลัก |
|-----|--------------------------------------|---|------------------------------------|----------------------|---------------|---------------|---------------|------------------------------|-----------------------------------|---------------------------|
| | | | | ๒๕๖๑ (บาท) | ๒๕๖๒ (บาท) | ๒๕๖๓ (บาท) | ๒๕๖๔ (บาท) | | | |
| ๑๘ | โครงการปรับปรุงห้องน้ำสำหรับผู้พิการ | เพื่อให้ประชาชนมี คุณภาพชีวิตที่ดีขึ้น | ตามโครงการ | ๕๐,๐๐๐ | - | - | - | จำนวนโครงการ ที่เพิ่มขึ้น | ประชาชนมีคุณภาพชีวิต ที่ดีขึ้น | กองสวัสดิการ สังคม |
| ๑๙ | โครงการปรับปรุงทางลาดสำหรับผู้พิการ | เพื่อให้ประชาชนมี คุณภาพชีวิตที่ดีขึ้น | ตามโครงการ | ๕๐,๐๐๐ | - | - | - | จำนวนโครงการ ที่เพิ่มขึ้น | ประชาชนมีคุณภาพชีวิต ที่ดีขึ้น | กองสวัสดิการ สังคม |

๑.๒ แผนงานสร้างความเข้มแข็งของชุมชน

| ที่ | โครงการ | วัตถุประสงค์ | เป้าหมาย (ผลผลิตของ โครงการ) | งบประมาณและที่ผ่านมา | | | | ตัวชี้วัด (KPI) | ผลที่คาดว่าจะได้รับ | หน่วยงาน รับผิดชอบหลัก |
|-----|--|---|------------------------------------|----------------------|---------------|---------------|---------------|------------------------------|-----------------------------------|---------------------------|
| | | | | ๒๕๖๑ (บาท) | ๒๕๖๒ (บาท) | ๒๕๖๓ (บาท) | ๒๕๖๔ (บาท) | | | |
| ๑ | โครงการสนับสนุนอาสาสมัครเฝ้าระวังยาเสพติด | เพื่อให้ประชาชนมี คุณภาพชีวิตที่ดีขึ้น | ตามโครงการ | ๓๐,๐๐๐ | ๓๐,๐๐๐ | ๓๐,๐๐๐ | ๓๐,๐๐๐ | จำนวนโครงการ ที่เพิ่มขึ้น | ประชาชนมีคุณภาพชีวิต ที่ดีขึ้น | สำนักปลัด |
| ๒ | โครงการอบรมให้ความรู้เรื่องยาเสพติดให้กับ เยาวชน และประชาชนทั่วไป | เพื่อให้ประชาชนมี คุณภาพชีวิตที่ดีขึ้น | ตามโครงการ | ๓๐,๐๐๐ | ๓๐,๐๐๐ | ๓๐,๐๐๐ | ๓๐,๐๐๐ | จำนวนโครงการ ที่เพิ่มขึ้น | ประชาชนมีคุณภาพชีวิต ที่ดีขึ้น | สำนักปลัด |
| ๓ | โครงการป้องกันและแก้ไขปัญหายา เสพติด ตามนโยบายรัฐบาล | เพื่อให้ประชาชนมี คุณภาพชีวิตที่ดีขึ้น | ตามโครงการ | ๓๐,๐๐๐ | ๓๐,๐๐๐ | ๓๐,๐๐๐ | ๓๐,๐๐๐ | จำนวนโครงการ ที่เพิ่มขึ้น | ประชาชนมีคุณภาพชีวิต ที่ดีขึ้น | สำนักปลัด |

๑.๓ แผนงานงบกลาง

| ที่ | โครงการ | วัตถุประสงค์ | เป้าหมาย (ผลผลิตของ โครงการ) | งบประมาณและที่ผ่านมา | | | | ตัวชี้วัด (KPI) | ผลที่คาดว่าจะได้รับ | หน่วยงาน รับผิดชอบหลัก |
|-----|---|---------------------------------------|------------------------------------|----------------------|---------------|---------------|---------------|--------------------------|-------------------------------|---------------------------|
| | | | | ๒๕๖๑ (บาท) | ๒๕๖๒ (บาท) | ๒๕๖๓ (บาท) | ๒๕๖๔ (บาท) | | | |
| ๑ | โครงการสนับสนุนการสงเคราะห์ เงินเบี้ยยังชีพผู้สูงอายุ | เพื่อให้ประชาชนมีคุณภาพชีวิตที่ดีขึ้น | ตามโครงการ | ๑๒,๕๐๐,๐๐๐ | - | - | - | จำนวนโครงการที่เพิ่มขึ้น | ประชาชนมีคุณภาพชีวิตที่ดีขึ้น | กองสวัสดิการสังคม |
| ๒ | โครงการสนับสนุนการสงเคราะห์ เงินเบี้ยยังชีพผู้พิการ | เพื่อให้ประชาชนมีคุณภาพชีวิตที่ดีขึ้น | ตามโครงการ | ๒,๕๐๐,๐๐๐ | - | - | - | จำนวนโครงการที่เพิ่มขึ้น | ประชาชนมีคุณภาพชีวิตที่ดีขึ้น | กองสวัสดิการสังคม |
| ๓ | โครงการสนับสนุนการสงเคราะห์ เงินเบี้ยยังชีพผู้ติดเชื้อเอดส์ | เพื่อให้ประชาชนมีคุณภาพชีวิตที่ดีขึ้น | ตามโครงการ | ๔๒,๐๐๐ | - | - | - | จำนวนโครงการที่เพิ่มขึ้น | ประชาชนมีคุณภาพชีวิตที่ดีขึ้น | กองสวัสดิการสังคม |

**รายละเอียดโครงการพัฒนา
แผนพัฒนาท้องถิ่นสี่ปี (พ.ศ.๒๕๖๑ - ๒๕๖๔)
สำหรับองค์กรปกครองส่วนท้องถิ่นดำเนินการ
องค์การบริหารส่วนตำบลศิลา**

ก. ยุทธศาสตร์จังหวัด ที่ ๔ ส่งเสริมสนับสนุนการเรียนรู้ สร้างความเข้มแข็งของชุมชน กลุ่มและประชาชนให้มีคุณภาพตามแนวทางเศรษฐกิจพอเพียง

ข. ยุทธศาสตร์การพัฒนาของ อปท. ในเขตจังหวัด ยุทธศาสตร์ที่ ๖ การพัฒนาด้านการเมืองและการบริหารจัดการบ้านเมืองที่ดี

๑. ยุทธศาสตร์ที่ ๗ การพัฒนาด้านการเมืองการบริหารจัดการที่ดี

๑.๑ แผนงานบริหารงานทั่วไป

| ที่ | โครงการ | วัตถุประสงค์ | เป้าหมาย (ผลผลิตของ โครงการ) | งบประมาณและที่ผ่านมา | | | | ตัวชี้วัด (KPI) | ผลที่คาดว่าจะได้รับ | หน่วยงาน รับผิดชอบ หลัก |
|-----|--|--|------------------------------------|----------------------|---------------|---------------|---------------|--------------------------|-------------------------------------|-------------------------------|
| | | | | ๒๕๖๑ (บาท) | ๒๕๖๒ (บาท) | ๒๕๖๓ (บาท) | ๒๕๖๔ (บาท) | | | |
| ๑ | โครงการสนับสนุนกิจกรรม/โครงการอันเนื่องมาจากพระราชดำริ | เทิดทูนไว้ซึ่งสถาบันพระมหากษัตริย์ | ตามโครงการ | ๕๐,๐๐๐ | ๕๐,๐๐๐ | ๕๐,๐๐๐ | ๕๐,๐๐๐ | จำนวนโครงการที่เพิ่มขึ้น | การบริหารจัดการมีประสิทธิภาพมากขึ้น | สำนักปลัด |
| ๒ | โครงการจัดงานพระราชพิธี รัฐพิธี การรับเสด็จ และวันสำคัญต่างๆ | เทิดทูนไว้ซึ่งสถาบันพระมหากษัตริย์ | ตามโครงการ | ๕๐,๐๐๐ | ๕๐,๐๐๐ | ๕๐,๐๐๐ | ๕๐,๐๐๐ | จำนวนโครงการที่เพิ่มขึ้น | การบริหารจัดการมีประสิทธิภาพมากขึ้น | สำนักปลัด |
| ๓ | โครงการอบรมพัฒนาศักยภาพการบริหารจัดการบ้านเมืองที่ดี ของคณะผู้บริหารพนักงาน เจ้าหน้าที่ ส.อบต. องค์การบริหารส่วนตำบลศิลา | เพื่อเพิ่มประสิทธิภาพในการบริหารจัดการ | ตามโครงการ | ๓๐๐,๐๐๐ | - | - | - | จำนวนโครงการที่เพิ่มขึ้น | การบริหารจัดการมีประสิทธิภาพมากขึ้น | สำนักปลัด |
| ๔ | ค่าลงทะเบียน และค่าเดินทางไปราชการการพัฒนาศักยภาพบุคลากร ในองค์กรตามหลักสูตรการฝึกอบรมของกรมส่งเสริมการปกครองส่วนท้องถิ่น และหน่วยงานอื่นๆ ทุกส่วนราชการ | เพื่อเพิ่มประสิทธิภาพในการบริหารจัดการ | ตามโครงการ | ๓๐๐,๐๐๐ | ๓๐๐,๐๐๐ | ๓๐๐,๐๐๐ | ๓๐๐,๐๐๐ | จำนวนโครงการที่เพิ่มขึ้น | การบริหารจัดการมีประสิทธิภาพมากขึ้น | ทุกส่วนราชการ |

๑.๑ แผนงานบริหารงานทั่วไป (ต่อ)

| ที่ | โครงการ | วัตถุประสงค์ | เป้าหมาย (ผลผลิตของ โครงการ) | งบประมาณและที่ผ่านมา | | | | ตัวชี้วัด (KPI) | ผลที่คาดว่าจะได้รับ | หน่วยงาน รับผิดชอบ หลัก |
|-----|--|---|------------------------------------|----------------------|---------------|---------------|---------------|--------------------------|-------------------------------------|-------------------------------|
| | | | | ๒๕๖๑ (บาท) | ๒๕๖๒ (บาท) | ๒๕๖๓ (บาท) | ๒๕๖๔ (บาท) | | | |
| ๕ | ค่าใช้จ่ายการเลือกตั้งขององค์กรปกครองส่วนท้องถิ่น | ตามที่คณะกรรมการเลือกตั้งกำหนด กรณีครบวาระ ยุบสภา ฯลฯ | การเลือกตั้งใหม่ | ๓๐๐,๐๐๐ | ๓๐๐,๐๐๐ | - | - | จำนวนโครงการที่เพิ่มขึ้น | การบริหารจัดการมีประสิทธิภาพมากขึ้น | สำนักปลัด |
| ๖ | ค่าใช้จ่ายในการเลือกตั้งซ่อมขององค์กรปกครองส่วนท้องถิ่น | เพื่อเตรียมความพร้อมกรณีเลือกตั้งซ่อม | ตามโครงการ | ๑๐๐,๐๐๐ | ๑๐๐,๐๐๐ | ๑๐๐,๐๐๐ | ๑๐๐,๐๐๐ | จำนวนโครงการที่เพิ่มขึ้น | การบริหารจัดการมีประสิทธิภาพมากขึ้น | สำนักปลัด |
| ๗ | โครงการจัดทำทะเบียนทรัพย์สินและแผนที่ภาษี | เพื่อเพิ่มประสิทธิภาพในการจัดเก็บรายได้ | ตามโครงการ | ๑๐๐,๐๐๐ | ๑๐๐,๐๐๐ | ๑๐๐,๐๐๐ | ๑๐๐,๐๐๐ | จำนวนโครงการที่เพิ่มขึ้น | การบริหารจัดการมีประสิทธิภาพมากขึ้น | กองคลัง |
| ๘ | โครงการส่งเสริมการจัดเก็บและบันทึกข้อมูล จปฐ. | เพื่อเพิ่มประสิทธิภาพในการบริหารจัดการ | ตามโครงการ | ๓๐,๐๐๐ | ๓๐,๐๐๐ | ๓๐,๐๐๐ | ๓๐,๐๐๐ | จำนวนโครงการที่เพิ่มขึ้น | การบริหารจัดการมีประสิทธิภาพมากขึ้น | กองสวัสดิการฯ |
| ๙ | โครงการปรับปรุงระบบอินเตอร์เน็ตภายในสำนักงาน | เพื่อเพิ่มประสิทธิภาพในการบริหารจัดการ | ตามโครงการ | ๕๐,๐๐๐ | ๕๐,๐๐๐ | ๕๐,๐๐๐ | ๕๐,๐๐๐ | จำนวนโครงการที่เพิ่มขึ้น | การบริหารจัดการมีประสิทธิภาพมากขึ้น | ทุกส่วนราชการ |
| ๑๐ | โครงการปรับปรุง ซ่อมแซม ต่อเติม อาคารเอนกประสงค์ องค์การบริหารส่วนตำบลศิลา | เพื่อเพิ่มประสิทธิภาพในการบริหารจัดการ | ตามโครงการ | ๓๐๐,๐๐๐ | - | - | - | จำนวนโครงการที่เพิ่มขึ้น | การบริหารจัดการมีประสิทธิภาพมากขึ้น | กองช่าง |
| ๑๑ | โครงการจัดซื้อวัสดุสำนักงานทุกส่วนราชการ | เพื่อเพิ่มประสิทธิภาพในการบริหารจัดการ | ตามโครงการ | ๒๐๐,๐๐๐ | ๒๐๐,๐๐๐ | ๒๐๐,๐๐๐ | ๒๐๐,๐๐๐ | จำนวนโครงการที่เพิ่มขึ้น | การบริหารจัดการมีประสิทธิภาพมากขึ้น | ทุกส่วนราชการ |
| ๑๒ | โครงการจัดซื้อวัสดุโฆษณาและเผยแพร่ทุกส่วนราชการ | เพื่อเพิ่มประสิทธิภาพในการบริหารจัดการ | ตามโครงการ | ๕๐,๐๐๐ | ๕๐,๐๐๐ | ๕๐,๐๐๐ | ๕๐,๐๐๐ | จำนวนโครงการที่เพิ่มขึ้น | การบริหารจัดการมีประสิทธิภาพมากขึ้น | ทุกส่วนราชการ |
| ๑๓ | โครงการจัดซื้อวัสดุคอมพิวเตอร์ทุกส่วนราชการ | เพื่อเพิ่มประสิทธิภาพในการบริหารจัดการ | ตามโครงการ | ๑๐๐,๐๐๐ | ๑๐๐,๐๐๐ | ๑๐๐,๐๐๐ | ๑๐๐,๐๐๐ | จำนวนโครงการที่เพิ่มขึ้น | การบริหารจัดการมีประสิทธิภาพมากขึ้น | ทุกส่วนราชการ |

๑.๑ แผนงานบริหารงานทั่วไป (ต่อ)

| ที่ | โครงการ | วัตถุประสงค์ | เป้าหมาย (ผลผลิตของ โครงการ) | งบประมาณและที่ผ่านมา | | | | ตัวชี้วัด (KPI) | ผลที่คาดว่าจะได้รับ | หน่วยงาน รับผิดชอบ หลัก |
|-----|--|--|------------------------------------|----------------------|---------------|---------------|---------------|------------------------------|---|-------------------------------|
| | | | | ๒๕๖๑ (บาท) | ๒๕๖๒ (บาท) | ๒๕๖๓ (บาท) | ๒๕๖๔ (บาท) | | | |
| ๑๔ | โครงการจัดซื้อวัสดุการเกษตร | เพื่อเพิ่มประสิทธิภาพ ในการบริหารจัดการ | ตามโครงการ | ๑๐,๐๐๐ | ๑๐,๐๐๐ | ๑๐,๐๐๐ | ๑๐,๐๐๐ | จำนวนโครงการ ที่เพิ่มขึ้น | การบริหารจัดการมี ประสิทธิภาพมากขึ้น | กองช่าง |
| ๑๕ | โครงการจัดซื้อวัสดุก่อสร้าง | เพื่อเพิ่มประสิทธิภาพ ในการบริหารจัดการ | ตามโครงการ | ๑๐๐,๐๐๐ | ๑๐๐,๐๐๐ | ๑๐๐,๐๐๐ | ๑๐๐,๐๐๐ | จำนวนโครงการ ที่เพิ่มขึ้น | การบริหารจัดการมี ประสิทธิภาพมากขึ้น | กองช่าง |
| ๑๖ | โครงการจัดซื้อวัสดุอื่นๆ ทุกส่วนราชการ | เพื่อเพิ่มประสิทธิภาพ ในการบริหารจัดการ | ตามโครงการ | ๕๐,๐๐๐ | ๕๐,๐๐๐ | ๕๐,๐๐๐ | ๕๐,๐๐๐ | จำนวนโครงการ ที่เพิ่มขึ้น | การบริหารจัดการมี ประสิทธิภาพมากขึ้น | ทุกส่วนราชการ |
| ๑๗ | โครงการจัดซื้อวัสดุเครื่องแต่งกาย | เพื่อเพิ่มประสิทธิภาพ ในการบริหารจัดการ | ตามโครงการ | ๒๐,๐๐๐ | ๒๐,๐๐๐ | ๒๐,๐๐๐ | ๒๐,๐๐๐ | จำนวนโครงการ ที่เพิ่มขึ้น | การบริหารจัดการมี ประสิทธิภาพมากขึ้น | สำนักปลัด/กอง สาธารณสุข |
| ๑๘ | โครงการจัดซื้อวัสดุวิทยาศาสตร์และการแพทย์ | เพื่อเพิ่มประสิทธิภาพ ในการบริหารจัดการ | ตามโครงการ | ๒๐๐,๐๐๐ | ๒๐๐,๐๐๐ | ๒๐๐,๐๐๐ | ๒๐๐,๐๐๐ | จำนวนโครงการ ที่เพิ่มขึ้น | การบริหารจัดการมี ประสิทธิภาพมากขึ้น | กองสาธารณสุข |
| ๑๙ | โครงการจัดซื้อวัสดุไฟฟ้าและวิทยุ | เพื่อเพิ่มประสิทธิภาพ ในการบริหารจัดการ | ตามโครงการ | ๒๐๐,๐๐๐ | ๒๐๐,๐๐๐ | ๒๐๐,๐๐๐ | ๒๐๐,๐๐๐ | จำนวนโครงการ ที่เพิ่มขึ้น | การบริหารจัดการมี ประสิทธิภาพมากขึ้น | กองช่าง |
| ๒๐ | โครงการจัดซื้อครุภัณฑ์วิทยาศาสตร์และการแพทย์ | เพื่อเพิ่มประสิทธิภาพ ในการบริหารจัดการ | ตามโครงการ | ๑๐๐,๐๐๐ | ๑๐๐,๐๐๐ | ๑๐๐,๐๐๐ | ๑๐๐,๐๐๐ | จำนวนโครงการ ที่เพิ่มขึ้น | การบริหารจัดการมี ประสิทธิภาพมากขึ้น | กองสาธารณสุข |
| ๒๑ | โครงการจัดซื้อครุภัณฑ์โฆษณาและเผยแพร่ทุกส่วน ราชการ | เพื่อเพิ่มประสิทธิภาพ ในการบริหารจัดการ | ตามโครงการ | ๒๐,๐๐๐ | ๒๐,๐๐๐ | ๒๐,๐๐๐ | ๒๐,๐๐๐ | จำนวนโครงการ ที่เพิ่มขึ้น | การบริหารจัดการมี ประสิทธิภาพมากขึ้น | ทุกส่วนราชการ |
| ๒๒ | โครงการจัดซื้อครุภัณฑ์งานบ้านงานครัวทุกส่วน ราชการ | เพื่อเพิ่มประสิทธิภาพ ในการบริหารจัดการ | ตามโครงการ | ๒๐,๐๐๐ | ๒๐,๐๐๐ | ๒๐,๐๐๐ | ๒๐,๐๐๐ | จำนวนโครงการ ที่เพิ่มขึ้น | การบริหารจัดการมี ประสิทธิภาพมากขึ้น | ทุกส่วนราชการ |
| ๒๓ | โครงการจัดซื้อครุภัณฑ์ยานพาหนะ และขนส่ง รถยนต์ส่วนบุคคล | เพื่อเพิ่มประสิทธิภาพ ในการบริหารจัดการ | ตามโครงการ | - | ๙๐๐,๐๐๐ | - | - | จำนวนโครงการ ที่เพิ่มขึ้น | การบริหารจัดการมี ประสิทธิภาพมากขึ้น | กองช่าง/สำนัก ปลัดฯ |

๑.๑ แผนงานบริหารงานทั่วไป (ต่อ)

| ที่ | โครงการ | วัตถุประสงค์ | เป้าหมาย (ผลผลิตของ โครงการ) | งบประมาณและที่ผ่านมา | | | | ตัวชี้วัด (KPI) | ผลที่คาดว่าจะได้รับ | หน่วยงาน รับผิดชอบ หลัก |
|-----|--|--|------------------------------------|----------------------|---------------|---------------|---------------|------------------------------|---|-------------------------------|
| | | | | ๒๕๖๑ (บาท) | ๒๕๖๒ (บาท) | ๒๕๖๓ (บาท) | ๒๕๖๔ (บาท) | | | |
| ๒๔ | โครงการจัดซื้อครุภัณฑ์ยานพาหนะ และขนส่ง รถกระเช้าไฟฟ้า | เพื่อเพิ่มประสิทธิภาพ ในการบริหารจัดการ | ตามโครงการ | - | - | ๑,๒๐๐,๐๐๐ | - | จำนวนโครงการ ที่เพิ่มขึ้น | การบริหารจัดการมี ประสิทธิภาพมากขึ้น | กองช่าง |
| ๒๕ | โครงการจัดซื้อครุภัณฑ์ก่อสร้าง รถตักหน้าขุดหลัง | เพื่อเพิ่มประสิทธิภาพ ในการบริหารจัดการ | ตามโครงการ | - | - | - | ๓,๐๐๐,๐๐๐ | จำนวนโครงการ ที่เพิ่มขึ้น | การบริหารจัดการมี ประสิทธิภาพมากขึ้น | กองช่าง |
| ๒๖ | โครงการจัดซื้อครุภัณฑ์เครื่องดับเพลิง | เพื่อเพิ่มประสิทธิภาพ ในการบริหารจัดการ | ตามโครงการ | ๑๐๐,๐๐๐ | ๑๐๐,๐๐๐ | ๑๐๐,๐๐๐ | ๑๐๐,๐๐๐ | จำนวนโครงการ ที่เพิ่มขึ้น | การบริหารจัดการมี ประสิทธิภาพมากขึ้น | สำนักปลัดฯ |
| ๒๗ | โครงการปรับปรุง ซ่อมแซม อาคารสำนักงาน ทุก ส่วนราชการ | เพื่อเพิ่มประสิทธิภาพ ในการบริหารจัดการ | ตามโครงการ | ๒๐๐,๐๐๐ | ๒๐๐,๐๐๐ | ๒๐๐,๐๐๐ | ๒๐๐,๐๐๐ | จำนวนโครงการ ที่เพิ่มขึ้น | การบริหารจัดการมี ประสิทธิภาพมากขึ้น | ทุกส่วนราชการ |
| ๒๘ | โครงการติดตั้งกล้องวงจรปิด | เพื่อเพิ่มประสิทธิภาพ ในการบริหารจัดการ | ตามโครงการ | ๑๐๐,๐๐๐ | - | - | - | จำนวนโครงการ ที่เพิ่มขึ้น | การบริหารจัดการมี ประสิทธิภาพมากขึ้น | สำนักปลัด |
| ๒๙ | โครงการปรับขยายเวลาการให้บริการประชาชน และการให้บริการในเชิงรุก | เพื่อเพิ่มประสิทธิภาพ ในการบริหารจัดการ | ตามโครงการ | ๒๐,๐๐๐ | ๒๐,๐๐๐ | ๒๐,๐๐๐ | ๒๐,๐๐๐ | จำนวนโครงการ ที่เพิ่มขึ้น | การบริหารจัดการมี ประสิทธิภาพมากขึ้น | ทุกส่วนราชการ |
| ๓๐ | โครงการฝึกอบรมซักซ้อมแนวทางปฏิบัติการเบิก จ่ายเงินด้วยระบบบัญชีคอมพิวเตอร์ (e-laas) | เพื่อเพิ่มประสิทธิภาพ ในการบริหารจัดการ | ตามโครงการ | ๒๐,๐๐๐ | ๒๐,๐๐๐ | ๒๐,๐๐๐ | ๒๐,๐๐๐ | จำนวนโครงการ ที่เพิ่มขึ้น | การบริหารจัดการมี ประสิทธิภาพมากขึ้น | ทุกส่วนราชการ |
| ๓๑ | โครงการฝึกอบรมซักซ้อมแนวทางปฏิบัติตาม ระเบียบกระทรวงมหาดไทยว่าด้วยการพัสดุของ หน่วยการบริหารราชการส่วนท้องถิ่น พ.ศ.๒๕๓๕ แก้ไขเพิ่มเติม (ฉบับที่ ๙) พ.ศ.๒๕๓๕ | เพื่อเพิ่มประสิทธิภาพ ในการบริหารจัดการ | ตามโครงการ | ๓๐,๐๐๐ | ๓๐,๐๐๐ | ๓๐,๐๐๐ | ๓๐,๐๐๐ | จำนวนโครงการ ที่เพิ่มขึ้น | การบริหารจัดการมี ประสิทธิภาพมากขึ้น | ทุกส่วนราชการ |
| ๓๒ | โครงการจัดทำสื่อประชาสัมพันธ์ สรุปผลการ ดำเนินงานในรอบปี | เพื่อเพิ่มประสิทธิภาพ ในการบริหารจัดการ | ตามโครงการ | ๓๐,๐๐๐ | ๓๐,๐๐๐ | ๓๐,๐๐๐ | ๓๐,๐๐๐ | จำนวนโครงการ ที่เพิ่มขึ้น | การบริหารจัดการมี ประสิทธิภาพมากขึ้น | ทุกส่วนราชการ |

๑.๑ แผนงานบริหารงานทั่วไป (ต่อ)

| ที่ | โครงการ | วัตถุประสงค์ | เป้าหมาย (ผลผลิตของ โครงการ) | งบประมาณและที่ผ่านมา | | | | ตัวชี้วัด (KPI) | ผลที่คาดว่าจะได้รับ | หน่วยงาน รับผิดชอบ หลัก |
|-----|---|--|------------------------------------|----------------------|---------------|---------------|---------------|------------------------------|---|-------------------------------|
| | | | | ๒๕๖๑ (บาท) | ๒๕๖๒ (บาท) | ๒๕๖๓ (บาท) | ๒๕๖๔ (บาท) | | | |
| ๓๓ | โครงการซักซ้อมแนวทางปฏิบัติการพัฒนารายได้ | เพื่อเพิ่มประสิทธิภาพ ในการบริหารจัดการ | ตามโครงการ | ๓๐,๐๐๐ | ๓๐,๐๐๐ | ๓๐,๐๐๐ | ๓๐,๐๐๐ | จำนวนโครงการ ที่เพิ่มขึ้น | การบริหารจัดการมี ประสิทธิภาพมากขึ้น | กองคลัง |
| ๓๔ | โครงการจัดซื้อแบบหล่อคอนกรีต ชนิดลูกบาศก์ ๑๕ X ๑๕ X ๑๕ ซม. | เพื่อเพิ่มประสิทธิภาพ ในการบริหารจัดการ | ตามโครงการ | ๒๐,๐๐๐ | - | - | - | จำนวนโครงการ ที่เพิ่มขึ้น | การบริหารจัดการมี ประสิทธิภาพมากขึ้น | กองช่าง |
| ๓๕ | โครงการจัดซื้อเรือ ขนาด ๑๒ - ๓๓ ฟीพาย | เพื่อเพิ่มประสิทธิภาพ ในการบริหารจัดการ | ตามโครงการ | - | - | - | ๔๐๐,๐๐๐ | จำนวนโครงการ ที่เพิ่มขึ้น | การบริหารจัดการมี ประสิทธิภาพมากขึ้น | สำนักปลัดฯ |
| ๓๖ | โครงการบำบัดทุกข์ บำรุงสุข แบบ ABC | เพื่อเพิ่มประสิทธิภาพ ในการบริหารจัดการ | ตามโครงการ | ๕,๐๐๐ | ๕,๐๐๐ | ๕,๐๐๐ | ๕,๐๐๐ | จำนวนโครงการ ที่เพิ่มขึ้น | การบริหารจัดการมี ประสิทธิภาพมากขึ้น | สำนักปลัดฯ/ กองสวัสดิการ |
| ๓๗ | โครงการจัดทำป้ายบอกทางและแนวเขตภายใน ตำบลศิลา | เพื่อเพิ่มประสิทธิภาพ ในการบริหารจัดการ | ตามโครงการ | ๒๐,๐๐๐ | ๒๐,๐๐๐ | ๒๐,๐๐๐ | ๒๐,๐๐๐ | จำนวนโครงการ ที่เพิ่มขึ้น | การบริหารจัดการมี ประสิทธิภาพมากขึ้น | สำนักปลัดฯ/ กองช่าง |
| ๓๘ | โครงการเช่ารถยนต์ส่วนบุคคล | เพื่อเพิ่มประสิทธิภาพ ในการบริหารจัดการ | ตามโครงการ | ๑๐๐,๐๐๐ | ๑๐๐,๐๐๐ | ๑๐๐,๐๐๐ | ๑๐๐,๐๐๐ | จำนวนโครงการ ที่เพิ่มขึ้น | การบริหารจัดการมี ประสิทธิภาพมากขึ้น | ทุกส่วนราชการ |
| ๓๙ | โครงการจัดซื้อเข็มขัดนิรภัย (สำหรับปืนเสาไฟฟ้า) | เพื่อเพิ่มประสิทธิภาพ ในการบริหารจัดการ | ตามโครงการ | ๓๐,๐๐๐ | - | - | - | จำนวนโครงการ ที่เพิ่มขึ้น | การบริหารจัดการมี ประสิทธิภาพมากขึ้น | กองช่าง |
| ๔๐ | โครงการจัดซื้อรถแทรกเตอร์ล้อยาง (ฟาร์มแทรกเตอร์) | เพื่อเพิ่มประสิทธิภาพ ในการบริหารจัดการ | ตามโครงการ | - | - | ๘๐๐,๐๐๐ | - | จำนวนโครงการ ที่เพิ่มขึ้น | การบริหารจัดการมี ประสิทธิภาพมากขึ้น | กองช่าง |
| ๔๑ | โครงการจัดซื้อรถจักรยานยนต์วิบาก | เพื่อเพิ่มประสิทธิภาพ ในการบริหารจัดการ | ตามโครงการ | ๑๒๐,๐๐๐ | - | - | - | จำนวนโครงการ ที่เพิ่มขึ้น | การบริหารจัดการมี ประสิทธิภาพมากขึ้น | กองช่าง |
| ๔๒ | ค่าสาธารณูปโภค | เพื่อเพิ่มประสิทธิภาพ ในการบริหารจัดการ | ตามโครงการ | ๑๐๐,๐๐๐ | - | - | - | จำนวนโครงการ ที่เพิ่มขึ้น | การบริหารจัดการมี ประสิทธิภาพมากขึ้น | สำนักปลัด |

๑.๒ แผนงานรักษาความสงบภายใน

| ที่ | โครงการ | วัตถุประสงค์ | เป้าหมาย (ผลผลิตของ โครงการ) | งบประมาณและที่ผ่านมา | | | | ตัวชี้วัด (KPI) | ผลที่คาดว่าจะได้รับ | หน่วยงาน รับผิดชอบ หลัก |
|-----|---|-------------------------------------|---|----------------------|---------------|---------------|---------------|------------------------------|---|-------------------------------|
| | | | | ๒๕๖๑ (บาท) | ๒๕๖๒ (บาท) | ๒๕๖๓ (บาท) | ๒๕๖๔ (บาท) | | | |
| ๑ | โครงการก่อสร้างอาคารศูนย์ป้องกันและบรรเทา สาธารณภัย | เพื่อความปลอดภัยในชีวิตและทรัพย์สิน | ตามโครงการ | ๕๐๐,๐๐๐ | - | - | - | จำนวนโครงการ ที่เพิ่มขึ้น | ประชาชนมีความปลอดภัย ในชีวิตและทรัพย์สิน | สำนักปลัดฯ |
| ๒ | โครงการฝึกอบรมทบทวน อปพร. | เพื่อความปลอดภัยในชีวิตและทรัพย์สิน | ฝึกอบรม อปพร.ให้ ครบร้อยละ ๒ ตาม โครงการ อบต.ศิลา | - | ๑๒๐,๐๐๐ | - | - | จำนวนโครงการ ที่เพิ่มขึ้น | ประชาชนมีความปลอดภัย ในชีวิตและทรัพย์สิน | ทุกส่วนราชการ |
| ๓ | โครงการฝึกซ้อมแผนอพยพผู้ประสบภัย อุทกภัย วาตภัย และดินโคลนถล่ม (หมู่บ้านเสี่ยงภัย) | เพื่อความปลอดภัยในชีวิตและทรัพย์สิน | ตามโครงการ | ๕๐,๐๐๐ | ๕๐,๐๐๐ | ๕๐,๐๐๐ | ๕๐,๐๐๐ | จำนวนโครงการ ที่เพิ่มขึ้น | ประชาชนมีความปลอดภัย ในชีวิตและทรัพย์สิน | ทุกส่วนราชการ |
| ๔ | โครงการช่วยเหลือเฝ้าระวัง และบรรเทาความ เดือดร้อนผู้ประสบสาธารณภัยต่างๆ | เพื่อความปลอดภัยในชีวิตและทรัพย์สิน | ตามโครงการ | ๓๐,๐๐๐ | ๓๐,๐๐๐ | ๓๐,๐๐๐ | ๓๐,๐๐๐ | จำนวนโครงการ ที่เพิ่มขึ้น | ประชาชนมีความปลอดภัย ในชีวิตและทรัพย์สิน | ทุกส่วนราชการ |
| ๕ | โครงการรณรงค์ป้องกันอุบัติเหตุทางถนนและ บริการประชาชนในช่วงเทศกาล | เพื่อความปลอดภัยในชีวิตและทรัพย์สิน | จุดบริการบนทาง หลวง๒๒๑๖ ตาม โครงการ | ๓๐,๐๐๐ | ๓๐,๐๐๐ | ๓๐,๐๐๐ | ๓๐,๐๐๐ | จำนวนโครงการ ที่เพิ่มขึ้น | ประชาชนมีความปลอดภัย ในชีวิตและทรัพย์สิน | ทุกส่วนราชการ |
| ๖ | โครงการจัดซื้อถังดับเพลิงประจำจุดเสี่ยงภายใน ตำบลศิลา | เพื่อความปลอดภัยในชีวิตและทรัพย์สิน | จำนวน ๑๖ หมู่บ้าน ตามโครงการ | ๓๐,๐๐๐ | - | - | - | จำนวนโครงการ ที่เพิ่มขึ้น | ประชาชนมีความปลอดภัย ในชีวิตและทรัพย์สิน | กองคลัง |
| ๗ | โครงการฝึกอบรมและซ้อมแผนดับเพลิง | เพื่อความปลอดภัยในชีวิตและทรัพย์สิน | ตามโครงการ | ๕๐,๐๐๐ | ๕๐,๐๐๐ | ๕๐,๐๐๐ | ๕๐,๐๐๐ | จำนวนโครงการ ที่เพิ่มขึ้น | ประชาชนมีความปลอดภัย ในชีวิตและทรัพย์สิน | สำนักปลัดฯ |
| ๘ | โครงการสนับสนุนการจัดตั้งจุดตรวจภายใน หมู่บ้าน | เพื่อความปลอดภัยในชีวิตและทรัพย์สิน | จำนวน ๑๖ หมู่บ้าน ตามโครงการ | ๒๐,๐๐๐ | ๒๐,๐๐๐ | ๒๐,๐๐๐ | ๒๐,๐๐๐ | จำนวนโครงการ ที่เพิ่มขึ้น | ประชาชนมีความปลอดภัย ในชีวิตและทรัพย์สิน | ทุกส่วนราชการ |

๑.๒ แผนงานรักษาความสงบภายใน (ต่อ)

| ที่ | โครงการ | วัตถุประสงค์ | เป้าหมาย (ผลผลิตของ โครงการ) | งบประมาณและที่ผ่านมา | | | | ตัวชี้วัด (KPI) | ผลที่คาดว่าจะได้รับ | หน่วยงาน รับผิดชอบ หลัก |
|-----|--|-------------------------------------|------------------------------------|----------------------|---------------|---------------|---------------|--------------------------|---|-------------------------------|
| | | | | ๒๕๖๑ (บาท) | ๒๕๖๒ (บาท) | ๒๕๖๓ (บาท) | ๒๕๖๔ (บาท) | | | |
| ๙ | โครงการจัดซื้อชุดดับเพลิง | เพื่อความปลอดภัยในชีวิตและทรัพย์สิน | ตามโครงการ | ๒๐,๐๐๐ | ๒๐,๐๐๐ | ๒๐,๐๐๐ | ๒๐,๐๐๐ | จำนวนโครงการที่เพิ่มขึ้น | ประชาชนมีความปลอดภัยในชีวิตและทรัพย์สิน | ทุกส่วนราชการ |
| ๑๐ | โครงการติดตั้งเครื่องหมายจราจร และกระจกมองโค้ง ตามจุดเสี่ยง ภายในพื้นที่ตำบลศิลา | เพื่อความปลอดภัยในชีวิตและทรัพย์สิน | ตามโครงการ | ๑๐๐,๐๐๐ | - | - | - | จำนวนโครงการที่เพิ่มขึ้น | ประชาชนมีความปลอดภัยในชีวิตและทรัพย์สิน | ทุกส่วนราชการ |
| ๑๑ | โครงการติดตั้งราวกันตก ตามจุดเสี่ยงภายในตำบลศิลา | เพื่อความปลอดภัยในชีวิตและทรัพย์สิน | ตามโครงการ | ๑๐๐,๐๐๐ | - | - | - | จำนวนโครงการที่เพิ่มขึ้น | ประชาชนมีความปลอดภัยในชีวิตและทรัพย์สิน | ทุกส่วนราชการ |
| ๑๒ | โครงการก่อสร้างแนวกันไฟ ตามจุดเสี่ยงในเขตตำบลศิลา | เพื่อความปลอดภัยในชีวิตและทรัพย์สิน | ตามโครงการ | ๓๐,๐๐๐ | ๓๐,๐๐๐ | ๓๐,๐๐๐ | ๓๐,๐๐๐ | จำนวนโครงการที่เพิ่มขึ้น | ประชาชนมีความปลอดภัยในชีวิตและทรัพย์สิน | กองคลัง |
| ๑๓ | โครงการจัดหาวิทยุสื่อสาร | เพื่อความปลอดภัยในชีวิตและทรัพย์สิน | ตามโครงการ | ๕๐,๐๐๐ | - | - | - | จำนวนโครงการที่เพิ่มขึ้น | ประชาชนมีความปลอดภัยในชีวิตและทรัพย์สิน | สำนักปลัดฯ |
| ๑๔ | โครงการจัดซื้อครุภัณฑ์ยานพาหนะและขนส่งรถบรรทุกน้ำเอนกประสงค์ | เพื่อความปลอดภัยในชีวิตและทรัพย์สิน | ตามโครงการ | ๒,๕๐๐,๐๐๐ | - | - | - | จำนวนโครงการที่เพิ่มขึ้น | ประชาชนมีความปลอดภัยในชีวิตและทรัพย์สิน | ทุกส่วนราชการ |
| ๑๕ | โครงการฝึกอบรมวินัยจราจร | เพื่อความปลอดภัยในชีวิตและทรัพย์สิน | ตามโครงการ | ๒๐,๐๐๐ | ๒๐,๐๐๐ | ๒๐,๐๐๐ | ๒๐,๐๐๐ | จำนวนโครงการที่เพิ่มขึ้น | ประชาชนมีความปลอดภัยในชีวิตและทรัพย์สิน | สำนักปลัด |
| ๑๖ | โครงการป้องกันและควบคุมไฟฟ้า | เพื่อความปลอดภัยในชีวิตและทรัพย์สิน | ตามโครงการ | ๕๐,๐๐๐ | ๕๐,๐๐๐ | ๕๐,๐๐๐ | ๕๐,๐๐๐ | จำนวนโครงการที่เพิ่มขึ้น | ประชาชนมีความปลอดภัยในชีวิตและทรัพย์สิน | ทุกส่วนราชการ |
| ๑๗ | โครงการฝึกอบรมพนักงาน เจ้าหน้าที่ ผู้ปฏิบัติงานด้านงานป้องกันและบรรเทาสาธารณภัย | เพื่อความปลอดภัยในชีวิตและทรัพย์สิน | ตามโครงการ | ๓๐,๐๐๐ | ๓๐,๐๐๐ | ๓๐,๐๐๐ | ๓๐,๐๐๐ | จำนวนโครงการที่เพิ่มขึ้น | ประชาชนมีความปลอดภัยในชีวิตและทรัพย์สิน | ทุกส่วนราชการ |

๑.๓ แผนงานสร้างความเข้มแข็งของชุมชน

| ที่ | โครงการ | วัตถุประสงค์ | เป้าหมาย (ผลผลิตของ โครงการ) | งบประมาณและที่ผ่านมา | | | | ตัวชี้วัด (KPI) | ผลที่คาดว่าจะได้รับ | หน่วยงาน รับผิดชอบ หลัก |
|-----|--|---|------------------------------------|----------------------|---------------|---------------|---------------|---------------------------|--|-------------------------------|
| | | | | ๒๕๖๑ (บาท) | ๒๕๖๒ (บาท) | ๒๕๖๓ (บาท) | ๒๕๖๔ (บาท) | | | |
| ๑ | โครงการพัฒนาและเพิ่มประสิทธิภาพ ในการปฏิบัติงานของบุคลากรในองค์กร และการจัดทำมาตรฐานคุณธรรมและจริยธรรม | เพื่อเพิ่มประสิทธิภาพ ในการบริหารจัดการ | ตามโครงการ | ๕๐,๐๐๐ | ๕๐,๐๐๐ | ๕๐,๐๐๐ | ๕๐,๐๐๐ | จำนวนโครงการ ที่เพิ่มขึ้น | การบริหารจัดการมี ประสิทธิภาพมากขึ้น | สำนักปลัด |
| ๒ | โครงการจัดเวทีประชาคมหมู่บ้านและประชาคม ตำบลศิลา | เพื่อให้ประชาชนมี ส่วนร่วมในการพัฒนา ท้องถิ่น | ตามโครงการ | ๒๐,๐๐๐ | ๒๐,๐๐๐ | ๒๐,๐๐๐ | ๒๐,๐๐๐ | จำนวนโครงการ ที่เพิ่มขึ้น | ประชาชนมีความปลอดภัย ในชีวิตและทรัพย์สิน | สำนักปลัดฯ |
| ๓ | โครงการ อบต.ศิลา เคลื่อนที่ พบประชาชน ประจำปี | เพื่อให้ประชาชนมี ส่วนร่วมในการพัฒนา ท้องถิ่น | ตามโครงการ | ๕๐,๐๐๐ | ๕๐,๐๐๐ | ๕๐,๐๐๐ | ๕๐,๐๐๐ | จำนวนโครงการ ที่เพิ่มขึ้น | ประชาชนมีความปลอดภัย ในชีวิตและทรัพย์สิน | ทุกส่วนราชการ |
| ๔ | โครงการรณรงค์ส่งเสริมพัฒนาประชาธิปไตย | เพื่อให้ประชาชนมี ส่วนร่วมในการพัฒนา ท้องถิ่น | ตามโครงการ | ๒๐,๐๐๐ | ๒๐,๐๐๐ | ๒๐,๐๐๐ | ๒๐,๐๐๐ | จำนวนโครงการ ที่เพิ่มขึ้น | ประชาชนมีความปลอดภัย ในชีวิตและทรัพย์สิน | ทุกส่วนราชการ |

๑.๔ แผนงานงบกลาง

| ที่ | โครงการ | วัตถุประสงค์ | เป้าหมาย (ผลผลิตของ โครงการ) | งบประมาณและที่ผ่านมา | | | | ตัวชี้วัด (KPI) | ผลที่คาดว่าจะได้รับ | หน่วยงาน รับผิดชอบ หลัก |
|-----|---|------------------------------------|------------------------------------|----------------------|---------------|---------------|---------------|---------------------------|--------------------------------------|-------------------------------|
| | | | | ๒๕๖๑ (บาท) | ๒๕๖๒ (บาท) | ๒๕๖๓ (บาท) | ๒๕๖๔ (บาท) | | | |
| ๑ | โครงการช่วยเหลือผู้ประสบภัย และเหตุการณ์ที่ไม่สามารถคาดการณ์ไว้ล่วงหน้า เพื่อบรรเทาความเดือดร้อนของประชาชนในพื้นที่ตำบลศิลา | เพื่อบรรเทาความเดือดร้อนของประชาชน | ตามโครงการ | ๔๐๐,๐๐๐ | ๔๐๐,๐๐๐ | ๔๐๐,๐๐๐ | ๔๐๐,๐๐๐ | จำนวนโครงการ ที่เพิ่มขึ้น | การบริหารจัดการมี ประสิทธิภาพมากขึ้น | สำนักปลัด |

**รายละเอียดโครงการพัฒนา
แผนพัฒนาท้องถิ่นสี่ปี (พ.ศ.๒๕๖๑ - ๒๕๖๔)
สำหรับ อุดหนุนองค์กรปกครองส่วนท้องถิ่น ส่วนราชการ รัฐวิสาหกิจ องค์กรประชาชน
องค์การบริหารส่วนตำบลศิลา**

- ก. ยุทธศาสตร์จังหวัด ที่ ๔ ส่งเสริมสนับสนุนการเรียนรู้ สร้างความเข้มแข็งของชุมชน กลุ่มและประชาชนให้มีคุณภาพตามแนวทางเศรษฐกิจพอเพียง
- ข. ยุทธศาสตร์การพัฒนาของ อปท. ในเขตจังหวัด ยุทธศาสตร์ที่ ๕ การพัฒนาด้านการส่งเสริมการศึกษา ศาสนา วัฒนธรรม ประเพณี การกีฬาและคุณภาพชีวิต
๑. ยุทธศาสตร์ที่ ๔ การพัฒนาทางการศึกษา ศาสนา ประเพณี วัฒนธรรม

๑.๑ แผนงานการศึกษา

| ที่ | โครงการ | วัตถุประสงค์ | เป้าหมาย (ผลผลิตของ โครงการ) | งบประมาณและที่ผ่านมา | | | | ตัวชี้วัด (KPI) | ผลที่คาดว่าจะได้รับ | หน่วยงาน รับผิดชอบ หลัก |
|-----|--|-----------------------|------------------------------------|----------------------|---------------|---------------|---------------|-------------------------|---------------------|-------------------------------|
| | | | | ๒๕๖๑ (บาท) | ๒๕๖๒ (บาท) | ๒๕๖๓ (บาท) | ๒๕๖๔ (บาท) | | | |
| ๑ | โครงการอุดหนุนอาหารกลางวัน สำหรับโรงเรียน ในเขตตำบลศิลา | เพื่อส่งเสริมการศึกษา | ตามโครงการ | ๓,๒๐๐,๐๐๐ | ๓,๒๐๐,๐๐๐ | ๓,๒๐๐,๐๐๐ | ๓,๒๐๐,๐๐๐ | โครงการที่ เพิ่มขึ้น | ได้ส่งเสริมการศึกษา | กองการศึกษา |
| รวม | ๑ โครงการ | - | - | ๓,๒๐๐,๐๐๐ | ๓,๒๐๐,๐๐๐ | ๓,๒๐๐,๐๐๐ | ๓,๒๐๐,๐๐๐ | - | - | - |

๑.๒ แผนงานการศาสนาวัฒนธรรมและนันทนาการ

| ที่ | โครงการ | วัตถุประสงค์ | เป้าหมาย (ผลผลิตของ โครงการ) | งบประมาณและที่ผ่านมา | | | | ตัวชี้วัด (KPI) | ผลที่คาดว่าจะได้รับ | หน่วยงาน รับผิดชอบ หลัก |
|-----|---|--|------------------------------------|----------------------|---------------|---------------|---------------|------------------------------|--|-------------------------------|
| | | | | ๒๕๖๑ (บาท) | ๒๕๖๒ (บาท) | ๒๕๖๓ (บาท) | ๒๕๖๔ (บาท) | | | |
| ๑ | โครงการขอรับเงินอุดหนุนงาน ประเพณีแข่งเรือ ยาวอำเภอหล่มเก่า ชิงถ้วยพระราชทานสมเด็จพระ เทพรัตนราชสุดาฯสยามบรมราชกุมารี ประจำปี | เพื่ออนุรักษ์วัฒนธรรม ขนบธรรมเนียม ประเพณี | ตามโครงการ | ๕๐,๐๐๐ | ๕๐,๐๐๐ | ๕๐,๐๐๐ | ๕๐,๐๐๐ | จำนวนโครงการ ที่เพิ่มขึ้น | ได้อนุรักษ์วัฒนธรรม ขนบธรรมเนียมประเพณี | กองการศึกษา |
| ๒ | โครงการขอรับเงินอุดหนุนงานมะขามหวาน นครบาลเพชรบูรณ์ ประจำปี | เพื่ออนุรักษ์วัฒนธรรม ขนบธรรมเนียม ประเพณี | ตามโครงการ | ๒๕,๐๐๐ | ๒๕,๐๐๐ | ๒๕,๐๐๐ | ๒๕,๐๐๐ | จำนวนโครงการ ที่เพิ่มขึ้น | ได้อนุรักษ์วัฒนธรรม ขนบธรรมเนียมประเพณี | กองการศึกษา |
| รวม | ๒ โครงการ | - | - | ๗๕,๐๐๐ | ๗๕,๐๐๐ | ๗๕,๐๐๐ | ๗๕,๐๐๐ | - | - | - |

ก. ยุทธศาสตร์จังหวัด ที่ ๔ ส่งเสริมสนับสนุนการเรียนรู้ สร้างความเข้มแข็งของชุมชน กลุ่มและประชาชนให้มีคุณภาพตามแนวทางเศรษฐกิจพอเพียง

ข. ยุทธศาสตร์การพัฒนาของ อปท. ในเขตจังหวัด ยุทธศาสตร์ที่ ๑ การพัฒนาด้านโครงสร้างพื้นฐาน

๑. ยุทธศาสตร์ที่ ๑ การพัฒนาด้านโครงสร้างพื้นฐาน

๑.๑ แผนงานเคหะ และชุมชน

| ที่ | โครงการ | วัตถุประสงค์ | เป้าหมาย (ผลผลิตของ โครงการ) | งบประมาณและที่ผ่านมา | | | | ตัวชี้วัด (KPI) | ผลที่คาดว่าจะได้รับ | หน่วยงาน รับผิดชอบ หลัก |
|-----|------------------------------------|--|------------------------------------|----------------------|---------------|---------------|---------------|---------------------|--|-------------------------------|
| | | | | ๒๕๖๑ (บาท) | ๒๕๖๒ (บาท) | ๒๕๖๓ (บาท) | ๒๕๖๔ (บาท) | | | |
| ๑ | อุดหนุนการไฟฟ้าส่วนภูมิภาคหล่มเก่า | เพื่อเป็นค่าใช้จ่ายในการก่อสร้างขยายเขตไฟฟ้า | ตามโครงการ | ๙๐๐,๐๐๐ | - | - | - | โครงการที่เพิ่มขึ้น | ประชาชนมีไฟฟ้าใช้ที่จำเป็นในการดำรงชีพ และการเกษตร | กองช่าง |
| รวม | ๑ โครงการ | - | - | ๙๐๐,๐๐๐ | - | - | - | - | - | - |

ก. ยุทธศาสตร์จังหวัด ที่ ๔ ส่งเสริมสนับสนุนการเรียนรู้ สร้างความเข้มแข็งของชุมชน กลุ่มและประชาชนให้มีคุณภาพตามแนวทางเศรษฐกิจพอเพียง

ข. ยุทธศาสตร์การพัฒนาของ อปท. ในเขตจังหวัด ที่ ๕ การพัฒนาด้านการส่งเสริมการศึกษา ศาสนา วัฒนธรรม ประเพณี การกีฬาและคุณภาพชีวิต

๑. ยุทธศาสตร์ที่ ๖ การพัฒนาด้านคุณภาพชีวิตและสังคม

๑.๑ แผนงานสร้างความเข้มแข็งของชุมชน

| ที่ | โครงการ | วัตถุประสงค์ | เป้าหมาย (ผลผลิตของ โครงการ) | งบประมาณและที่ผ่านมา | | | | ตัวชี้วัด (KPI) | ผลที่คาดว่าจะได้รับ | หน่วยงาน รับผิดชอบ หลัก |
|-----|---|---------------------------------------|------------------------------------|----------------------|--------|--------|--------|---------------------|-------------------------------|-------------------------------|
| | | | | ๒๕๖๑ | ๒๕๖๒ | ๒๕๖๓ | ๒๕๖๔ | | | |
| ๑ | โครงการบูรณาการป้องกันและแก้ไขปัญหาเสพติด ด้วยพลังแผ่นดินและชุมชน จังหวัดเพชรบูรณ์ | เพื่อให้ประชาชนมีคุณภาพชีวิตที่ดีขึ้น | ตามโครงการ | ๓๕,๐๐๐ | ๓๕,๐๐๐ | ๓๕,๐๐๐ | ๓๕,๐๐๐ | โครงการที่เพิ่มขึ้น | ประชาชนมีคุณภาพชีวิตที่ดีขึ้น | สำนักปลัด |
| ๒ | โครงการเหล่ากาชาดและชาวท้องถิ่นรวมใจช่วยผู้ประสบภัยและผู้เดือดร้อน จังหวัดเพชรบูรณ์ | เพื่อให้ประชาชนมีคุณภาพชีวิตที่ดีขึ้น | ตามโครงการ | ๑๐,๐๐๐ | ๑๐,๐๐๐ | ๑๐,๐๐๐ | ๑๐,๐๐๐ | โครงการที่เพิ่มขึ้น | ประชาชนมีคุณภาพชีวิตที่ดีขึ้น | สำนักปลัด |
| รวม | ๒ โครงการ | - | - | ๔๕,๐๐๐ | ๔๕,๐๐๐ | ๔๕,๐๐๐ | ๔๕,๐๐๐ | - | - | - |

**รายละเอียดโครงการพัฒนา
แผนพัฒนาท้องถิ่นสี่ปี (พ.ศ.๒๕๖๑ - ๒๕๖๔)
สำหรับ ประสานโครงการพัฒนาองค์การบริหารส่วนจังหวัดเพชรบูรณ์
องค์การบริหารส่วนตำบลศิลา**

ก. ยุทธศาสตร์จังหวัด ที่ ๔ ส่งเสริมสนับสนุนการเรียนรู้ สร้างความเข้มแข็งของชุมชน กลุ่มและประชาชนให้มีคุณภาพตามแนวทางเศรษฐกิจพอเพียง

ข. ยุทธศาสตร์การพัฒนาของ อปท. ในเขตจังหวัด ยุทธศาสตร์ที่ ๑ การพัฒนาด้านโครงสร้างพื้นฐาน

๑. ยุทธศาสตร์ที่ ๑ การพัฒนาด้านโครงสร้างพื้นฐาน

๑.๑ แผนงานเคหะ และชุมชน

| ที่ | โครงการ | วัตถุประสงค์ | เป้าหมาย (ผลผลิตของ โครงการ) | งบประมาณและที่ผ่านมา | | | | ตัวชี้วัด (KPI) | ผลที่คาดว่าจะได้รับ | หน่วยงาน รับผิดชอบ หลัก |
|-----|--|-------------------------------|------------------------------------|----------------------|---------------|---------------|---------------|-------------------------|------------------------------------|-------------------------------|
| | | | | ๒๕๖๑ (บาท) | ๒๕๖๒ (บาท) | ๒๕๖๓ (บาท) | ๒๕๖๔ (บาท) | | | |
| ๑ | โครงการก่อสร้างถนน คสล.สายหินโงน-สักง่า หมู่ที่ ๒ | เพื่อความสะดวกใน การคมนาคม | ตามโครงการ | ๑๒,๐๐๐,๐๐๐ | ๑๒,๐๐๐,๐๐๐ | ๑๒,๐๐๐,๐๐๐ | ๑๒,๐๐๐,๐๐๐ | โครงการที่ เพิ่มขึ้น | การคมนาคมของประชาชน มีความสะดวก | กองช่าง/ อบจ.พช |
| ๒ | โครงการก่อสร้างถนน คสล.สายทางเข้าหมู่บ้าน หมู่ที่ ๑๑ | เพื่อความสะดวกใน การคมนาคม | ตามโครงการ | ๒,๐๐๐,๐๐๐ | ๒,๐๐๐,๐๐๐ | ๒,๐๐๐,๐๐๐ | ๒,๐๐๐,๐๐๐ | โครงการที่ เพิ่มขึ้น | การคมนาคมของประชาชน มีความสะดวก | กองช่าง/ อบจ.พช |
| ๓ | โครงการก่อสร้างถนน คสล.สายทางเข้าหมู่บ้าน หมู่ที่ ๑๓ | เพื่อความสะดวกใน การคมนาคม | ตามโครงการ | ๒,๐๐๐,๐๐๐ | ๒,๐๐๐,๐๐๐ | ๒,๐๐๐,๐๐๐ | ๒,๐๐๐,๐๐๐ | โครงการที่ เพิ่มขึ้น | การคมนาคมของประชาชน มีความสะดวก | กองช่าง/ อบจ.พช |
| ๔ | โครงการก่อสร้างถนน คสล.สายศิลา-ห้วยข่อย หมู่ที่ ๖-๗ | เพื่อความสะดวกใน การคมนาคม | ตามโครงการ | ๒,๐๐๐,๐๐๐ | ๒,๐๐๐,๐๐๐ | ๒,๐๐๐,๐๐๐ | ๒,๐๐๐,๐๐๐ | โครงการที่ เพิ่มขึ้น | การคมนาคมของประชาชน มีความสะดวก | กองช่าง/ อบจ.พช |
| ๕ | โครงการซ่อมแซมผิวถนนลาดยางสายศิลา - หินโงน -วังกันหวด หมู่ที่ ๖-๕-๔ | เพื่อความสะดวกใน การคมนาคม | ตามโครงการ | ๒,๐๐๐,๐๐๐ | ๒,๐๐๐,๐๐๐ | ๒,๐๐๐,๐๐๐ | ๒,๐๐๐,๐๐๐ | โครงการที่ เพิ่มขึ้น | การคมนาคมของประชาชน มีความสะดวก | กองช่าง/ อบจ.พช |

๑.๑ แผนงานเคหะ และชุมชน (ต่อ)

| ที่ | โครงการ | วัตถุประสงค์ | เป้าหมาย (ผลผลิตของ โครงการ) | งบประมาณและที่ผ่านมา | | | | ตัวชี้วัด (KPI) | ผลที่คาดว่าจะได้รับ | หน่วยงาน รับผิดชอบ หลัก |
|-----|--|---------------------------------|------------------------------------|----------------------|------------|------------|------------|-------------------------|--|-------------------------------|
| | | | | ๒๕๖๑ | ๒๕๖๒ | ๒๕๖๓ | ๒๕๖๔ | | | |
| ๖ | โครงการก่อสร้างระบบประปาภูเขา หมู่ที่ ๑๖ | เพื่อประชาชนมี น้ำประปาใช้ | ตามโครงการ | ๓,๐๐๐,๐๐๐ | - | - | - | โครงการที่ เพิ่มขึ้น | ประชาชนมีน้ำอุปโภค บริโภค อย่างเพียงพอ | กองช่าง/ อบจ.พช |
| ๗ | โครงการก่อสร้างอ่างเก็บน้ำห้วยภูผา หมู่ที่ ๗ | เพื่อประชาชนมี น้ำประปาใช้ | ตามโครงการ | ๕,๐๐๐,๐๐๐ | - | - | - | โครงการที่ เพิ่มขึ้น | ประชาชนมีน้ำอุปโภค บริโภค อย่างเพียงพอ | กองช่าง/ อบจ.พช |
| ๘ | โครงการจัดหาอุปกรณ์ในการออกกำลังกายประจำ ตำบลศิลา | เพื่อส่งเสริมการออก กำลังกาย | ตามโครงการ | ๑,๐๐๐,๐๐๐ | - | - | - | โครงการที่ เพิ่มขึ้น | ประชาชนมีน้ำอุปโภค บริโภค และการเกษตรอย่างเพียงพอ | กองช่าง/ อบจ.พช |
| ๙ | โครงการก่อสร้างฝายกั้นน้ำหนองหอย หมู่ที่ ๘ | เพื่อความสะอาดใน การคมนาคม | ตามโครงการ | ๒,๐๐๐,๐๐๐ | - | - | - | โครงการที่ เพิ่มขึ้น | การคมนาคมของประชาชน มีความสะดวก | กองช่าง/ อบจ.พช |
| รวม | ๙ โครงการ | - | - | ๓๑,๐๐๐,๐๐๐ | ๒๐,๐๐๐,๐๐๐ | ๒๐,๐๐๐,๐๐๐ | ๒๐,๐๐๐,๐๐๐ | - | - | - |

รายละเอียดโครงการพัฒนา
แผนพัฒนาท้องถิ่นสี่ปี (พ.ศ.๒๕๖๑-๒๕๖๔)
สำหรับประสานโครงการพัฒนาองค์การบริหารส่วนจังหวัด
ของคณะกรรมการประสานแผนพัฒนาท้องถิ่นระดับอำเภอ
อำเภอห่มเกล้า จังหวัดเพชรบูรณ์

| ที่ | ยุทธศาสตร์จังหวัด | ยุทธศาสตร์การพัฒนาของ อปท.ในเขตจังหวัด | ยุทธศาสตร์การพัฒนาระดับ (อปท) | แผนงาน | โครงการ | วัตถุประสงค์ | เป้าหมาย (ผลผลิตของโครงการ) | งบประมาณและที่ผ่านมา | | | | ตัวชี้วัด | ผลที่คาดว่าจะได้รับ | หน่วยงานที่ขอประสาน |
|-----|--|--|--|--------------------|---|---------------------------|-----------------------------|----------------------|------------|------------|------------|---------------------|--------------------------------|---------------------|
| | | | | | | | | ๒๕๖๑ (บาท) | ๒๕๖๒ (บาท) | ๒๕๖๓ (บาท) | ๒๕๖๔ (บาท) | | | |
| ๑ | การพัฒนาคุณภาพชีวิต และเสริมสร้างความมั่นคงของคนและชุมชน | การพัฒนาด้านโครงสร้างพื้นฐาน | ยุทธศาสตร์การพัฒนาด้านโครงสร้างพื้นฐาน | แผนงานเคหะและชุมชน | โครงการก่อสร้างถนนคสล.สายหินโง่น-สักง่า หมู่ที่ ๒ | เพื่อความสะดวกในการคมนาคม | ตามโครงการ | ๑๒,๐๐๐,๐๐๐ | ๑๒,๐๐๐,๐๐๐ | ๑๒,๐๐๐,๐๐๐ | ๑๒,๐๐๐,๐๐๐ | โครงการที่เพิ่มขึ้น | การคมนาคมของประชาชนมีความสะดวก | อบต.ศิลา |
| ๒ | การพัฒนาคุณภาพชีวิต และเสริมสร้างความมั่นคงของคนและชุมชน | การพัฒนาด้านโครงสร้างพื้นฐาน | ยุทธศาสตร์การพัฒนาด้านโครงสร้างพื้นฐาน | แผนงานเคหะและชุมชน | โครงการก่อสร้างถนนคสล.สายทางเข้าหมู่บ้าน หมู่ที่ ๑๑ | เพื่อความสะดวกในการคมนาคม | ตามโครงการ | ๒,๐๐๐,๐๐๐ | ๒,๐๐๐,๐๐๐ | ๒,๐๐๐,๐๐๐ | ๒,๐๐๐,๐๐๐ | โครงการที่เพิ่มขึ้น | การคมนาคมของประชาชนมีความสะดวก | อบต.ศิลา |
| ๓ | การพัฒนาคุณภาพชีวิต และเสริมสร้างความมั่นคงของคนและชุมชน | การพัฒนาด้านโครงสร้างพื้นฐาน | ยุทธศาสตร์การพัฒนาด้านโครงสร้างพื้นฐาน | แผนงานเคหะและชุมชน | โครงการก่อสร้างถนนคสล.สายทางเข้าหมู่บ้าน หมู่ที่ ๑๓ | เพื่อความสะดวกในการคมนาคม | ตามโครงการ | ๒,๐๐๐,๐๐๐ | ๒,๐๐๐,๐๐๐ | ๒,๐๐๐,๐๐๐ | ๒,๐๐๐,๐๐๐ | โครงการที่เพิ่มขึ้น | การคมนาคมของประชาชนมีความสะดวก | อบต.ศิลา |
| ๔ | การพัฒนาคุณภาพชีวิต และเสริมสร้างความมั่นคงของคนและชุมชน | การพัฒนาด้านโครงสร้างพื้นฐาน | ยุทธศาสตร์การพัฒนาด้านโครงสร้างพื้นฐาน | แผนงานเคหะและชุมชน | โครงการก่อสร้างถนนคสล.สายศิลา-ห้วยข่อย หมู่ที่ ๖-๗ | เพื่อความสะดวกในการคมนาคม | ตามโครงการ | ๒,๐๐๐,๐๐๐ | ๒,๐๐๐,๐๐๐ | ๒,๐๐๐,๐๐๐ | ๒,๐๐๐,๐๐๐ | โครงการที่เพิ่มขึ้น | การคมนาคมของประชาชนมีความสะดวก | อบต.ศิลา |
| ๕ | การพัฒนาคุณภาพชีวิต และเสริมสร้างความมั่นคงของคนและชุมชน | การพัฒนาด้านโครงสร้างพื้นฐาน | ยุทธศาสตร์การพัฒนาด้านโครงสร้างพื้นฐาน | แผนงานเคหะและชุมชน | โครงการซ่อมแซมผิวถนนลาดยางสายศิลา-หินโง่น-วังกันหวด หมู่ที่ ๖-๕-๔ | เพื่อความสะดวกในการคมนาคม | ตามโครงการ | ๒,๐๐๐,๐๐๐ | ๒,๐๐๐,๐๐๐ | ๒,๐๐๐,๐๐๐ | ๒,๐๐๐,๐๐๐ | โครงการที่เพิ่มขึ้น | การคมนาคมของประชาชนมีความสะดวก | อบต.ศิลา |

| ที่ | ยุทธศาสตร์จังหวัด | ยุทธศาสตร์การพัฒนาของ อปท. ในเขตจังหวัด | ยุทธศาสตร์ (อปท) | แผนงาน | โครงการ | วัตถุประสงค์ | เป้าหมาย (ผลผลิตของโครงการ) | งบประมาณและที่ผ่านมา | | | | ตัวชี้วัด | ผลที่คาดว่าจะได้รับ | หน่วยงานที่ขอประสาน |
|------------|---|---|--|--------------------|--|---------------------------|-----------------------------|----------------------|------------|------------|------------|---------------------|--------------------------------|---------------------|
| | | | | | | | | ๒๕๖๑ (บาท) | ๒๕๖๒ (บาท) | ๒๕๖๓ (บาท) | ๒๕๖๔ (บาท) | | | |
| ๖ | การพัฒนาคุณภาพชีวิตและเสริมสร้างความมั่นคงของคนและชุมชน | การพัฒนาด้านโครงสร้างพื้นฐาน | ยุทธศาสตร์การพัฒนาด้านโครงสร้างพื้นฐาน | แผนงานเคหะและชุมชน | โครงการก่อสร้างระบบประปาภูเขา หมู่ที่ ๑๖ | เพื่อความสะดวกในการคมนาคม | ตามโครงการ | ๓,๐๐๐,๐๐๐ | - | - | - | โครงการที่เพิ่มขึ้น | การคมนาคมของประชาชนมีความสะดวก | อบต.ศิลา |
| ๗ | การพัฒนาคุณภาพชีวิตและเสริมสร้างความมั่นคงของคนและชุมชน | การพัฒนาด้านโครงสร้างพื้นฐาน | ยุทธศาสตร์การพัฒนาด้านโครงสร้างพื้นฐาน | แผนงานเคหะและชุมชน | โครงการก่อสร้างอ่างเก็บน้ำห้วยภูผา หมู่ที่ ๗ | เพื่อความสะดวกในการคมนาคม | ตามโครงการ | ๕,๐๐๐,๐๐๐ | - | - | - | โครงการที่เพิ่มขึ้น | การคมนาคมของประชาชนมีความสะดวก | อบต.ศิลา |
| ๘ | การพัฒนาคุณภาพชีวิตและเสริมสร้างความมั่นคงของคนและชุมชน | การพัฒนาด้านโครงสร้างพื้นฐาน | ยุทธศาสตร์การพัฒนาด้านโครงสร้างพื้นฐาน | แผนงานเคหะและชุมชน | โครงการจัดหาอุปกรณ์ในการออกกำลังกายประจำตำบลศิลา | เพื่อความสะดวกในการคมนาคม | ตามโครงการ | ๑,๐๐๐,๐๐๐ | - | - | - | โครงการที่เพิ่มขึ้น | การคมนาคมของประชาชนมีความสะดวก | อบต.ศิลา |
| ๙ | การพัฒนาคุณภาพชีวิตและเสริมสร้างความมั่นคงของคนและชุมชน | การพัฒนาด้านโครงสร้างพื้นฐาน | ยุทธศาสตร์การพัฒนาด้านโครงสร้างพื้นฐาน | แผนงานเคหะและชุมชน | โครงการก่อสร้างฝายกั้นน้ำหนองหอย หมู่ที่ ๘ | เพื่อความสะดวกในการคมนาคม | ตามโครงการ | ๒,๐๐๐,๐๐๐ | - | - | - | โครงการที่เพิ่มขึ้น | การคมนาคมของประชาชนมีความสะดวก | อบต.ศิลา |
| รวม | - | - | - | - | ๙ โครงการ | - | - | ๓๑,๐๐๐,๐๐๐ | ๒๐,๐๐๐,๐๐๐ | ๒๐,๐๐๐,๐๐๐ | ๒๐,๐๐๐,๐๐๐ | - | - | - |

ลงชื่อ ชัยโย พลแก้ว เลขานุการคณะกรรมการประสานแผน
(นายชัยโย พลแก้ว)
ปลัดองค์การบริหารส่วนตำบลนาข่า

ลงชื่อ ศรีไพร ชุ่มเฟื้อย ประธานคณะกรรมการประสานแผน
(นายศรีไพร ชุ่มเฟื้อย)
นายกองค์การบริหารส่วนตำบลนาข่า

ตรวจสอบข้อมูลแล้ว สอดคล้องกับยุทธศาสตร์การพัฒนาของ อปท. ในเขตจังหวัด และกรอบการประสานโครงการพัฒนาของ อปท. ในเขตจังหวัด

ลงชื่อ สุพัฒน์ นาหุ่ม
(นายสุพัฒน์ นาหุ่ม)
ท้องถิ่นอำเภอหล่มเก่า

ลงชื่อ สมลักษณ์ ยกน้อยวงษ์
(นายสมลักษณ์ ยกน้อยวงษ์)
นายอำเภอหล่มเก่า

**รายละเอียดโครงการพัฒนา
แผนพัฒนาท้องถิ่นสี่ปี (พ.ศ.๒๕๖๑ - ๒๕๖๔)
สำหรับ ประสานโครงการพัฒนาจังหวัดเพชรบูรณ์
องค์การบริหารส่วนตำบลศิลา**

ก. ยุทธศาสตร์จังหวัด ที่ ๔ ส่งเสริมสนับสนุนการเรียนรู้ สร้างความเข้มแข็งของชุมชน กลุ่มและประชาชนให้มีคุณภาพตามแนวทางเศรษฐกิจพอเพียง

ข. ยุทธศาสตร์การพัฒนาของ อปท. ในเขตจังหวัด ยุทธศาสตร์ที่ ๑ การพัฒนาด้านโครงสร้างพื้นฐาน

๑. ยุทธศาสตร์ที่ ๑ การพัฒนาด้านโครงสร้างพื้นฐาน

๑.๑ แผนงานเคหะ และชุมชน

| ที่ | โครงการ | วัตถุประสงค์ | เป้าหมาย (ผลผลิตของ โครงการ) | งบประมาณและที่ผ่านมา | | | | ตัวชี้วัด (KPI) | ผลที่คาดว่าจะได้รับ | หน่วยงาน รับผิดชอบ หลัก |
|-----|--|-------------------------------|------------------------------------|----------------------|------|------|------|-------------------------|---|--|
| | | | | ๒๕๖๑ | ๒๕๖๒ | ๒๕๖๓ | ๒๕๖๔ | | | |
| ๑ | โครงการก่อสร้างถนนลาดยาง สายห้วยม่วง บ้านสงเปลือย หมู่ที่ ๘ | เพื่อความสะดวกใน การคมนาคม | ตามโครงการ | ๑๒,๐๐๐,๐๐๐ | - | - | - | โครงการที่ เพิ่มขึ้น | การคมนาคมของประชาชน มีความสะดวก | โยธาจังหวัด/ ทางหลวง ชนบท |
| ๒ | โครงการก่อสร้างระบบน้ำชุมชนประจำหมู่บ้าน หมู่ที่ ๘ บ้านสงเปลือย | เพื่อความสะดวกใน การคมนาคม | ตามโครงการ | ๒,๐๐๐,๐๐๐ | - | - | - | โครงการที่ เพิ่มขึ้น | ประชาชนมีน้ำอุปโภค บริโภค อย่างเพียงพอ | โยธาจังหวัด/ สำนักงาน ทรัพยากรน้ำ จังหวัด |
| รวม | ๒ โครงการ | - | - | ๑๔,๐๐๐,๐๐๐ | - | - | - | - | - | - |

รายละเอียดโครงการพัฒนา
แผนพัฒนาท้องถิ่นสี่ปี (พ.ศ.๒๕๖๑ - ๒๕๖๔)
สำหรับ โครงการพัฒนาที่องค์กรปกครองท้องถิ่นดำเนินการโดยไม่ใช้งบประมาณ
องค์กรบริหารส่วนตำบลศิลา

ก. ยุทธศาสตร์จังหวัด ที่ ๔ ส่งเสริมสนับสนุนการเรียนรู้ สร้างความเข้มแข็งของชุมชน กลุ่มและประชาชนให้มีคุณภาพตามแนวทางเศรษฐกิจพอเพียง

ข. ยุทธศาสตร์การพัฒนาของ อปท. ในเขตจังหวัด ยุทธศาสตร์ที่ ๑ การพัฒนาด้านโครงสร้างพื้นฐาน

๑. ยุทธศาสตร์ที่ ๑ การพัฒนาด้านโครงสร้างพื้นฐาน

๑.๑ แผนงานเคหะ และชุมชน

| ที่ | โครงการ | วัตถุประสงค์ | เป้าหมาย (ผลผลิตของ โครงการ) | งบประมาณและที่ผ่านมา | | | | ตัวชี้วัด (KPI) | ผลที่คาดว่าจะได้รับ | หน่วยงาน รับผิดชอบ หลัก |
|-----|---------|--------------|------------------------------------|----------------------|------|------|------|--------------------|---------------------|-------------------------------|
| | | | | ๒๕๖๑ | ๒๕๖๒ | ๒๕๖๓ | ๒๕๖๔ | | | |
| ๑ | -ไม่มี- | - | - | - | - | - | - | - | - | |
| ๒ | -ไม่มี- | - | - | - | - | - | - | - | - | |
| ๓ | -ไม่มี- | - | - | - | - | - | - | - | - | |
| ๔ | -ไม่มี- | - | - | - | - | - | - | - | - | |
| ๕ | -ไม่มี- | - | - | - | - | - | - | - | - | |
| ๖ | -ไม่มี- | - | - | - | - | - | - | - | - | |

บัญชีครุภัณฑ์
แผนพัฒนาท้องถิ่นสี่ปี (พ.ศ.๒๕๖๑-๒๕๖๔)
องค์การบริหารส่วนตำบลศิลา

| ที่ | แผนงาน | หมวด | ประเภท | วัตถุประสงค์ | เป้าหมาย (ผลผลิตของครุภัณฑ์) | งบประมาณและที่ผ่านมา | | | | หน่วยงาน รับผิดชอบหลัก |
|-----|-----------------|-------------|----------------------------------|----------------------------------|--|----------------------|---------------|---------------|---------------|--------------------------------|
| | | | | | | ๒๕๖๑ (บาท) | ๒๕๖๒ (บาท) | ๒๕๖๓ (บาท) | ๒๕๖๔ (บาท) | |
| ๑ | บริหารงานทั่วไป | ค่าครุภัณฑ์ | ครุภัณฑ์ คอมพิวเตอร์ | จัดซื้อเครื่อง คอมพิวเตอร์ | คอมพิวเตอร์ตั้งโต๊ะ คอมพิวเตอร์โน้ตบุ๊ก | ๕๐,๐๐๐ | ๕๐,๐๐๐ | ๕๐,๐๐๐ | ๕๐,๐๐๐ | สำนักปลัด กองคลัง |
| ๒ | บริหารงานทั่วไป | ค่าครุภัณฑ์ | ครุภัณฑ์ คอมพิวเตอร์ | จัดซื้อเครื่องพิมพ์ | เครื่องพิมพ์ชนิด เลเซอร์/แบบฉีดหมึก | ๓๐,๐๐๐ | ๓๐,๐๐๐ | ๓๐,๐๐๐ | ๓๐,๐๐๐ | สำนักปลัด กองคลัง |
| ๓ | บริหารงานทั่วไป | ค่าครุภัณฑ์ | ครุภัณฑ์สำนักงาน | เพื่อจัดซื้อโต๊ะ/ เก้าอี้ | โต๊ะพร้อมกระจก/ เก้าอี้สำนักงาน | ๑๕,๐๐๐ | ๑๕,๐๐๐ | ๑๕,๐๐๐ | ๑๕,๐๐๐ | สำนักปลัด |
| ๕ | บริหารงานทั่วไป | ค่าครุภัณฑ์ | ครุภัณฑ์สำนักงาน | เพื่อจัดซื้อตู้ใส่ เอกสาร | ตู้ใส่เอกสาร | ๑๕,๐๐๐ | ๑๕,๐๐๐ | ๑๕,๐๐๐ | ๑๕,๐๐๐ | สำนักปลัด กองคลัง |
| ๔ | บริหารงานทั่วไป | ค่าครุภัณฑ์ | ครุภัณฑ์สำนักงาน | เพื่อจัดซื้อ เครื่องปรับอากาศ | เครื่องปรับอากาศ | ๔๐,๐๐๐ | - | - | - | สำนักปลัด |
| ๕ | การศึกษา | ค่าครุภัณฑ์ | ครุภัณฑ์การศึกษา | จัดซื้อครุภัณฑ์ ทางการศึกษา | คอมพิวเตอร์ตั้งโต๊ะ คอมพิวเตอร์โน้ตบุ๊ก | ๕๐,๐๐๐ | ๕๐,๐๐๐ | ๕๐,๐๐๐ | ๕๐,๐๐๐ | กองการศึกษา |
| ๖ | สาธารณสุข | ค่าครุภัณฑ์ | ครุภัณฑ์ คอมพิวเตอร์ | จัดซื้อเครื่อง คอมพิวเตอร์ | คอมพิวเตอร์ตั้งโต๊ะ คอมพิวเตอร์โน้ตบุ๊ก | ๕๐,๐๐๐ | ๕๐,๐๐๐ | ๕๐,๐๐๐ | ๕๐,๐๐๐ | กองสาธารณสุข และสิ่งแวดล้อม |
| ๗ | สังคมสงเคราะห์ | ค่าครุภัณฑ์ | ครุภัณฑ์ คอมพิวเตอร์ | จัดซื้อเครื่องพิมพ์ | เครื่องพิมพ์ชนิด เลเซอร์/แบบฉีดหมึก | ๓๐,๐๐๐ | ๓๐,๐๐๐ | ๓๐,๐๐๐ | ๓๐,๐๐๐ | กองสวัสดิการ สังคม |
| ๘ | สังคมสงเคราะห์ | ค่าครุภัณฑ์ | ครุภัณฑ์สำนักงาน | เพื่อจัดซื้อโต๊ะ/ เก้าอี้ | โต๊ะพร้อมกระจก/ เก้าอี้สำนักงาน | ๑๕,๐๐๐ | ๑๕,๐๐๐ | ๑๕,๐๐๐ | ๑๕,๐๐๐ | กองสวัสดิการ สังคม |
| ๙ | เคหะและชุมชน | ค่าครุภัณฑ์ | ครุภัณฑ์ คอมพิวเตอร์ | จัดซื้อเครื่องพิมพ์ | เครื่องพิมพ์ชนิด เลเซอร์/แบบฉีดหมึก | ๓๐,๐๐๐ | ๓๐,๐๐๐ | ๓๐,๐๐๐ | ๓๐,๐๐๐ | กองช่าง |
| ๑๐ | เคหะและชุมชน | ค่าครุภัณฑ์ | ครุภัณฑ์ ยานพาหนะและ ขนส่ง | จัดซื้อรถยนต์ ส่วนบุคคล | รถยนต์ส่วนบุคคล | - | ๙๐๐,๐๐๐ | - | - | กองช่าง |

บัญชีสรุปโครงการพัฒนา
แผนพัฒนาท้องถิ่นสี่ปี (พ.ศ.๒๕๖๑-๒๕๖๔)
องค์การบริหารส่วนตำบลศิลา

| ยุทธศาสตร์ | ปี ๒๕๖๑ | | ปี ๒๕๖๒ | | ปี ๒๕๖๓ | | ปี ๒๕๖๔ | | รวม ๔ ปี | |
|--|--------------|----------------|--------------|----------------|--------------|----------------|--------------|----------------|--------------|----------------|
| | จำนวนโครงการ | งบประมาณ (บาท) | จำนวนโครงการ | งบประมาณ (บาท) | จำนวนโครงการ | งบประมาณ (บาท) | จำนวนโครงการ | งบประมาณ (บาท) | จำนวนโครงการ | งบประมาณ (บาท) |
| ๑) ยุทธศาสตร์การพัฒนาด้านโครงสร้างพื้นฐาน ๑.๑ แผนงานเคหะชุมชน | ๒๐๐ | ๓๒,๐๐๐,๐๐๐ | ๑๓๙ | ๑๙,๒๐๐,๐๐๐ | ๙๕ | ๑๒,๕๐๐,๐๐๐ | ๘๓ | ๑๓,๙๐๐,๐๐๐ | ๕๑๗ | ๗๗,๖๐๐,๐๐๐ |
| รวม | ๒๐๐ | ๓๒,๐๐๐,๐๐๐ | ๑๓๙ | ๑๙,๒๐๐,๐๐๐ | ๙๕ | ๑๒,๕๐๐,๐๐๐ | ๘๓ | ๑๓,๙๐๐,๐๐๐ | ๕๑๗ | ๗๗,๖๐๐,๐๐๐ |
| ๒) ยุทธศาสตร์การพัฒนาด้านเศรษฐกิจ ๒.๑ แผนงานส่งเสริมสงเคราะห์ | ๒๘ | ๑,๐๕๐,๐๐๐ | ๑๓ | ๓๙๐,๐๐๐ | ๑๓ | ๓๙๐,๐๐๐ | ๑๓ | ๓๙๐,๐๐๐ | ๖๗ | ๒,๒๒๐,๐๐๐ |
| รวม | ๒๘ | ๑,๐๕๐,๐๐๐ | ๑๓ | ๓๙๐,๐๐๐ | ๑๓ | ๓๙๐,๐๐๐ | ๑๓ | ๓๙๐,๐๐๐ | ๖๗ | ๒,๒๒๐,๐๐๐ |
| ๓) ยุทธศาสตร์การพัฒนาด้านสาธารณสุข และอนามัย | | | | | | | | | | |
| ๓.๑ แผนงานสาธารณสุข | ๓๐ | ๒,๒๓๐,๐๐๐ | ๑๘ | ๑,๐๓๐,๐๐๐ | ๑๘ | ๑,๐๓๐,๐๐๐ | ๑๘ | ๑,๐๓๐,๐๐๐ | ๘๔ | ๕,๓๒๐,๐๐๐ |
| ๓.๒ แผนงานงบกกลาง | ๑ | ๑๖๐,๐๐๐ | ๑ | ๑๖๐,๐๐๐ | ๑ | ๑๖๐,๐๐๐ | ๑ | ๑๖๐,๐๐๐ | ๔ | ๖๔๐,๐๐๐ |
| รวม | ๓๑ | ๒,๓๙๐,๐๐๐ | ๑๙ | ๑,๑๙๐,๐๐๐ | ๑๙ | ๑,๑๙๐,๐๐๐ | ๑๙ | ๑,๑๙๐,๐๐๐ | ๘๘ | ๕,๙๖๐,๐๐๐ |
| ๔) ยุทธศาสตร์การพัฒนาด้านการศึกษา ศาสนา ประเพณีวัฒนธรรม | | | | | | | | | | |
| ๔.๑ แผนงานการศึกษา | ๒๒ | ๓,๐๐๕,๐๐๐ | ๑๔ | ๒,๓๒๕,๐๐๐ | ๑๔ | ๒,๓๒๕,๐๐๐ | ๑๔ | ๒,๓๒๕,๐๐๐ | ๖๔ | ๙,๙๘๐,๐๐๐ |
| ๔.๒ แผนงานการศึกษา วัฒนธรรมและ นันทนาการ | ๑๙ | ๘๗๐,๐๐๐ | ๗ | ๗๒๐,๐๐๐ | ๗ | ๗๒๐,๐๐๐ | ๗ | ๗๒๐,๐๐๐ | ๔๐ | ๓,๐๓๐,๐๐๐ |
| รวม | ๔๑ | ๓,๘๗๕,๐๐๐ | ๒๑ | ๓,๐๔๕,๐๐๐ | ๒๑ | ๓,๐๔๕,๐๐๐ | ๒๑ | ๓,๐๔๕,๐๐๐ | ๑๐๔ | ๑๓,๐๑๐,๐๐๐ |

| ยุทธศาสตร์ | ปี ๒๕๖๑ | | ปี ๒๕๖๒ | | ปี ๒๕๖๓ | | ปี ๒๕๖๔ | | รวม ๔ ปี | |
|--|--------------------|--|--------------------|--|--------------------|--|--------------------|--|----------------------|---|
| | จำนวนโครงการ | งบประมาณ (บาท) | จำนวนโครงการ | งบประมาณ (บาท) | จำนวนโครงการ | งบประมาณ (บาท) | จำนวนโครงการ | งบประมาณ (บาท) | จำนวนโครงการ | งบประมาณ (บาท) |
| ๕) ยุทธศาสตร์การพัฒนาด้านทรัพยากรธรรมชาติและสิ่งแวดล้อม ๕.๑ แผนงานบริหารงานทั่วไป | ๒๑ | ๑,๐๗๐,๐๐๐ | ๑๐ | ๔๑๐,๐๐๐ | ๑๐ | ๔๑๐,๐๐๐ | ๑๐ | ๔๑๐,๐๐๐ | ๕๑ | ๒,๓๐๐,๐๐๐ |
| รวม | ๒๑ | ๑,๐๗๐,๐๐๐ | ๑๐ | ๔๑๐,๐๐๐ | ๑๐ | ๔๑๐,๐๐๐ | ๑๐ | ๔๑๐,๐๐๐ | ๕๑ | ๒,๓๐๐,๐๐๐ |
| ๖) ยุทธศาสตร์การพัฒนาด้านคุณภาพชีวิตและสังคม ๖.๑ แผนงานสังคมสงเคราะห์ ๖.๒ แผนงานสร้างความเข้มแข็งของชุมชน ๖.๓ แผนงานงบกลาง | ๑๙ ๓ ๓ | ๑,๐๕๐,๐๐๐ ๙๐,๐๐๐ ๑๕,๐๔๒,๐๐๐ | ๑๐ ๓ - | ๓๙๐,๐๐๐ ๙๐,๐๐๐ - | ๑๐ ๓ - | ๓๙๐,๐๐๐ ๙๐,๐๐๐ - | ๑๐ ๓ - | ๓๙๐,๐๐๐ ๙๐,๐๐๐ - | ๔๙ ๑๒ - | ๒,๒๒๒,๐๐๐ ๓๖๐,๐๐๐ ๑๕,๐๔๒,๐๐๐ |
| รวม | ๒๕ | ๑๖,๑๘๒,๐๐๐ | ๑๓ | ๔๘๐,๐๐๐ | ๑๓ | ๔๘๐,๐๐๐ | ๑๓ | ๔๘๐,๐๐๐ | ๖๔ | ๑๗,๖๒๒,๐๐๐ |
| ๗) ยุทธศาสตร์การพัฒนาด้านการเมืองและการบริหารจัดการ ๗.๑ แผนงานบริหารงานทั่วไป ๗.๒ แผนงานรักษาความสงบภายใน ๗.๓ แผนงานสร้างความเข้มแข็งของชุมชน ๗.๔ แผนงานงบกลาง | ๓๗ ๑๖ ๔ ๑ | ๓,๒๒๕,๐๐๐ ๓,๖๑๐,๐๐๐ ๑๔๐,๐๐๐ ๔๐๐,๐๐๐ | ๓๒ ๑๑ ๔ ๑ | ๓,๔๕๕,๐๐๐ ๕๕๐,๐๐๐ ๑๔๐,๐๐๐ ๔๐๐,๐๐๐ | ๓๑ ๑๐ ๔ ๑ | ๔,๓๐๕,๐๐๐ ๓๓๐,๐๐๐ ๑๔๐,๐๐๐ ๔๐๐,๐๐๐ | ๒๙ ๑๐ ๔ ๑ | ๒,๒๒๕,๐๐๐ ๓๓๐,๐๐๐ ๑๔๐,๐๐๐ ๔๐๐,๐๐๐ | ๑๒๙ ๔๗ ๑๖ ๔ | ๑๖,๒๙๐,๐๐๐ ๔,๗๒๐,๐๐๐ ๕๖๐,๐๐๐ ๑,๖๐๐,๐๐๐ |
| รวม | ๕๘ | ๗,๓๗๕,๐๐๐ | ๔๘ | ๔,๔๔๕,๐๐๐ | ๔๖ | ๕,๑๗๕,๐๐๐ | ๔๔ | ๕,๖๖๙,๐๐๐ | ๑๙๖ | ๒๑,๕๗๐,๐๐๐ |
| รวมทั้งสิ้น | ๔๐๔ | ๖๓,๙๔๒,๐๐๐ | ๒๖๓ | ๒๙,๑๖๐,๐๐๐ | ๒๑๗ | ๒๓,๑๙๐,๐๐๐ | ๒๐๓ | ๒๕,๕๑๐,๐๐๐ | ๑,๐๘๗ | ๑๔๑,๘๐๒,๐๐๐ |

บัญชีครุภัณฑ์
แผนพัฒนาท้องถิ่นสี่ปี (พ.ศ.๒๕๖๑-๒๕๖๔)
องค์การบริหารส่วนตำบลศิลา

| ที่ | แผนงาน | หมวด | ประเภท | วัตถุประสงค์ | เป้าหมาย (ผลผลิตของครุภัณฑ์) | งบประมาณและที่ผ่านมา | | | | หน่วยงาน รับผิดชอบหลัก |
|-----|-----------------|-------------|----------------------------------|----------------------------------|--|----------------------|---------------|---------------|---------------|--------------------------------|
| | | | | | | ๒๕๖๑ (บาท) | ๒๕๖๒ (บาท) | ๒๕๖๓ (บาท) | ๒๕๖๔ (บาท) | |
| ๑ | บริหารงานทั่วไป | ค่าครุภัณฑ์ | ครุภัณฑ์ คอมพิวเตอร์ | จัดซื้อเครื่อง คอมพิวเตอร์ | คอมพิวเตอร์ตั้งโต๊ะ คอมพิวเตอร์โน้ตบุ๊ก | ๕๐,๐๐๐ | ๕๐,๐๐๐ | ๕๐,๐๐๐ | ๕๐,๐๐๐ | สำนักปลัด กองคลัง |
| ๒ | บริหารงานทั่วไป | ค่าครุภัณฑ์ | ครุภัณฑ์ คอมพิวเตอร์ | จัดซื้อเครื่องพิมพ์ | เครื่องพิมพ์ชนิด เลเซอร์/แบบฉีดหมึก | ๓๐,๐๐๐ | ๓๐,๐๐๐ | ๓๐,๐๐๐ | ๓๐,๐๐๐ | สำนักปลัด กองคลัง |
| ๓ | บริหารงานทั่วไป | ค่าครุภัณฑ์ | ครุภัณฑ์สำนักงาน | เพื่อจัดซื้อโต๊ะ/ เก้าอี้ | โต๊ะพร้อมกระจก/ เก้าอี้สำนักงาน | ๑๕,๐๐๐ | ๑๕,๐๐๐ | ๑๕,๐๐๐ | ๑๕,๐๐๐ | สำนักปลัด |
| ๕ | บริหารงานทั่วไป | ค่าครุภัณฑ์ | ครุภัณฑ์สำนักงาน | เพื่อจัดซื้อตู้ใส่ เอกสาร | ตู้ใส่เอกสาร | ๑๕,๐๐๐ | ๑๕,๐๐๐ | ๑๕,๐๐๐ | ๑๕,๐๐๐ | สำนักปลัด กองคลัง |
| ๔ | บริหารงานทั่วไป | ค่าครุภัณฑ์ | ครุภัณฑ์สำนักงาน | เพื่อจัดซื้อ เครื่องปรับอากาศ | เครื่องปรับอากาศ | ๔๐,๐๐๐ | - | - | - | สำนักปลัด |
| ๕ | การศึกษา | ค่าครุภัณฑ์ | ครุภัณฑ์การศึกษา | จัดซื้อครุภัณฑ์ ทางการศึกษา | คอมพิวเตอร์ตั้งโต๊ะ คอมพิวเตอร์โน้ตบุ๊ก | ๕๐,๐๐๐ | ๕๐,๐๐๐ | ๕๐,๐๐๐ | ๕๐,๐๐๐ | กองการศึกษา |
| ๖ | สาธารณสุข | ค่าครุภัณฑ์ | ครุภัณฑ์ คอมพิวเตอร์ | จัดซื้อเครื่อง คอมพิวเตอร์ | คอมพิวเตอร์ตั้งโต๊ะ คอมพิวเตอร์โน้ตบุ๊ก | ๕๐,๐๐๐ | ๕๐,๐๐๐ | ๕๐,๐๐๐ | ๕๐,๐๐๐ | กองสาธารณสุข และสิ่งแวดล้อม |
| ๗ | สังคมสงเคราะห์ | ค่าครุภัณฑ์ | ครุภัณฑ์ คอมพิวเตอร์ | จัดซื้อเครื่องพิมพ์ | เครื่องพิมพ์ชนิด เลเซอร์/แบบฉีดหมึก | ๓๐,๐๐๐ | ๓๐,๐๐๐ | ๓๐,๐๐๐ | ๓๐,๐๐๐ | กองสวัสดิการ สังคม |
| ๘ | สังคมสงเคราะห์ | ค่าครุภัณฑ์ | ครุภัณฑ์สำนักงาน | เพื่อจัดซื้อโต๊ะ/ เก้าอี้ | โต๊ะพร้อมกระจก/ เก้าอี้สำนักงาน | ๑๕,๐๐๐ | ๑๕,๐๐๐ | ๑๕,๐๐๐ | ๑๕,๐๐๐ | กองสวัสดิการ สังคม |
| ๙ | เคหะและชุมชน | ค่าครุภัณฑ์ | ครุภัณฑ์ คอมพิวเตอร์ | จัดซื้อเครื่องพิมพ์ | เครื่องพิมพ์ชนิด เลเซอร์/แบบฉีดหมึก | ๓๐,๐๐๐ | ๓๐,๐๐๐ | ๓๐,๐๐๐ | ๓๐,๐๐๐ | กองช่าง |
| ๑๐ | เคหะและชุมชน | ค่าครุภัณฑ์ | ครุภัณฑ์ ยานพาหนะและ ขนส่ง | จัดซื้อรถยนต์ ส่วนบุคคล | รถยนต์ส่วนบุคคล | - | ๙๐๐,๐๐๐ | - | - | กองช่าง |

